

विदेह पेटार [४२१-५२१]
४२१ ४२२ ४२३ ४२४ ४२५ ...५२१

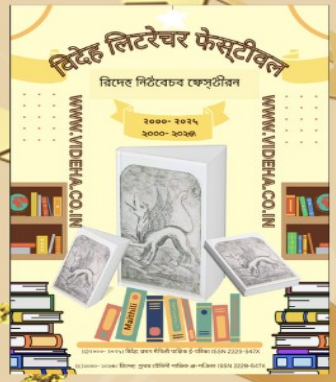

Videha Archives

Videha Archives

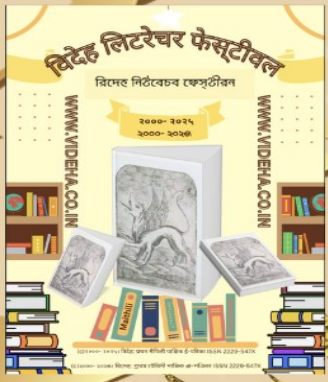
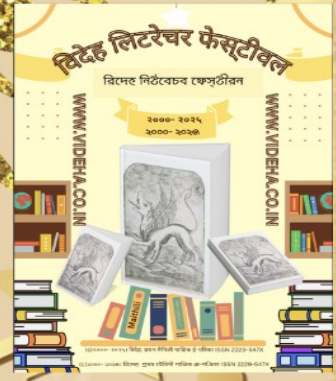
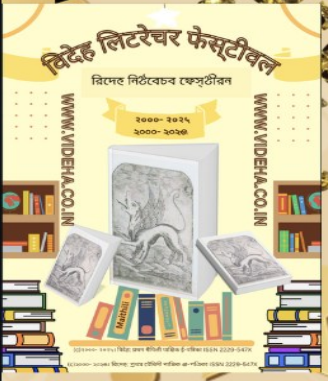

विदेह पेरिठाव [४२१-७२१]
४२१ ४२२ ४२३ ४२४ ४२५...७२१

ରିଦେହ ୪୪୧



ରିଦେହ ମୈଥିଳୀ ସାହିତ୍ୟ ଶ୍ରୀମନ୍ଦିର: ମାନ୍ବଶୀମିତ ଶୃଙ୍ଖଳାତାମ୍



ସମ୍ପାଦକ: ଗଜେନ୍ଦ୍ର ଠାକୁର।

[रिदेह- प्रथम मैथिली पाङ्किक ७-पत्रिका ISSN 2229-547X Videha e-Journal (since 2000) at www.videha.co.in]

ऐ पोथीक सर्राधिकार स्वबन्धित अछि। कार्पीबाजठ (©) धारकक निथित अन्वयतिक रिना पोथीक कोनो अंशक छया प्रति अरु विकारिङग सहित जनैकृष्णिक अथरा याँत्रिक, कोनो माधामसँ, अथरा ज्ञानक सँग्रहण रा पन्प्रयोगक प्रपानी द्वाबा कोनो कपमे पन्कपोदन अथरा सँचावन-पुसावण नै कएन जा सकैत अछि।

(c) २०००- २०२७. सर्राधिकार स्वबन्धित। तानसबिक गाछ जे सन २००० सँ याँहसिठ्ठीजपव छन http://www.geocities.com/.../bhalsarik_gachh.html , <http://www.geocities.com/ggajendra> आदि रिँकपव आ अथरा ७ जूनाज २००४ क पोसुठ <http://gajendrathakur.blogspot.com/2004/07/bhalsarik-gachh.html> केब कपमे जन्ठबनेठपव मैथिलीक प्राचीनतम उपस्थितक कपमे रिण्ठमान अछि (किछु दिन लेन <http://videha.com/2004/07/bhalsarik-gachh.html> रिँकपव, त्रात wayback machine of https://web.archive.org/web/*/videha 258 capture(s) from 2004 to 2016- <http://videha.com/> तानसबिक गाछ- प्रथम मैथिली रूनाग / मैथिली रूनागक अग्रिगेठव)।

७ मैथिलीक पहिन जँठबनेठ पत्रिका थिक जकव नाम रौदमे १ जनरवी २००४ सँ 'रिदेह' पड़लै। जँठबनेठपव मैथिलीक प्रथम उपस्थितिक याँत्रा रिदेह- प्रथम मैथिली पाङ्किक ७ पत्रिका धवि पन्ठन अछि, जे <http://www.videha.co.in/> पव ७ प्रकाशित होगत अछि। आरुँ "तानसबिक गाछ" जानवूत 'रिदेह' ७-पत्रिकाक प्ररगाक सँग मैथिली भाषाक जानवूतक अग्रिगेठवक कपमे प्रयज ७२ बहन अछि।

Videha eJournal (link www.videha.co.in) is a multidisciplinary online journal dedicated to the promotion and preservation of the Maithili language, literature and culture. It is a platform for scholars, researchers and writers to publish their works and share their knowledge about Maithili language, literature, and culture. The journal is published online to promote and preserve Maithili language and culture. The journal publishes articles, research papers, book reviews, prose and verse in Maithili and English languages. It also features translations of literary works from other languages into Maithili and from Maithili into English. It is a peer-reviewed journal, which means that articles and papers are reviewed by experts in the field before they are accepted for publication.

(c)२०००- २०२७. रिदेह: प्रथम मैथिली पाङ्किक ७-पत्रिका (since 2000) ISSN 2229-547X VIDEHA. सम्पादक: गजेन्द्र ठाकुर। Editor: Gajendra Thakur. In respect of materials e-published in Videha, the Editor, Videha holds the right to create the web archives/ theme-based web archives, right to translate/ transliterate those archives and create translated/ transliterated web-archives; and the right to e-publish/ print-publish all these archives. बचनाकार/ सँग्रहकर्ता अपन मौनिक आ अप्रकाशित बचना/ सँग्रह (सँपूर्ण उतवदामिर् बचनाकार/ सँग्रहकर्ता मधा) editorial.staff.videha@zohomail.in केँ मेन अठ्ठेचमेठक कपमे पठा सकैत छथि, सँगमे ओ अपन सँग्रिपूत पविचय आ अपन सुकेँन कएन गेन छोठो सेहो पठाँरिथि। एतइ प्रकाशित बचना/ सँग्रह सबक कार्पीबाजठ बचनाकार/ सँग्रहकर्ताक नगमे छथि आ जतइ बचनाकार/ सँग्रहकर्ताक नाम नै अछि ततइ ७ सँपादकार्थीन अछि। सम्पादक: रिदेह ७-प्रकाशित बचनाक रेँर-आर्काज्गर/ थीम-आधावित रेँर-आर्काज्गरक निर्माणक अधिकार, ऐ सत आर्काज्गरक अन्नराद आ निर्पातवण आ तकवो रेँर-आर्काज्गरक निर्माणक अधिकार; आ ऐ सत आर्काज्गरक ७-प्रकाशेन/ प्रिँठ-प्रकाशेनक अधिकार बखैत छथि। ऐ सत लेन कोनो बायन्ट्री/ पाविश्रमिकक प्रारधान नै छै, से बायन्ट्री/ पाविश्रमिकक अछुक बचनाकार/ सँग्रहकर्ता रिदेहसँ नै जूडथु। रिदेह ७ पत्रिकाक मासमे दू ठाँ अँक निकलैत अछि जे मासक ०१ आ १७ तिथिकेँ www.videha.co.in पव ७ प्रकाशित कएन जागत अछि।

Font/ Keyboard Source: <https://fonts.google.com/> , <https://github.com/virtualvinodh/aksharamukha-fonts> , <https://keyman.com/>

These are print-on-demand books, send your queries to editorial.staff.videha@zohomail.in. The eBooks of some of these are available for sale on Google Play [(c) Preeti Thakur, sales.videha@gmail.com], send your queries to sales.videha@gmail.com. The contents and documents e-published by Videha (since 2000) ISSN 2229-547X VIDEHA are periodically being checked for accessibility issues. People with disabilities should not have difficulty accessing these contents/ documents.

© Preeti Thakur (sales.videha@gmail.com) Cover design: AUM GAJENDRA THAKUR

VIDEHA:441



समानात्रव पवम्पवाक रिण्ठापति- चिँत्र रिदेह सम्मानसँ सम्मानित श्री पनकनान मणुन द्वाबा।

for the writers, readers, and listeners of Mithilā,
who have kept the lamp of Maithili burning
through a thousand years of storms

.....
"The Parallel is not the marginal

but the truthful, in long delay."

Mānuṣim iha saṃskṛtām

মেথিলী ভাষা জগজ্জননী সীতাৰাঃ ভাষা ৰাণীত। তবমন্তঃ উজ্জ্বল- মাৰ্বৰীমিত সঁস্কৃততম।

মিথিলাক ওজ লেখক,

পাঠক আ শ্ৰোতা লোকনি লে,

জে সন্ত্ৰে বৰ্ষক সঁমাৰাত মে সেহো

মেথিলীক দীপ প্ৰজ্জ্বলিত বখনে হুথি।

সমানীতব কাত-কবোঠ মে হএৰ মে ঞ্ঠি,

ববন ঞ্ঠি ঞ্ঠল সত, জে ঞ্ঠন সময় লোক ঞ্ঠি।

শ্ৰব্ৰণম

রিদেহ ৪৪১ ম ঞ্ঠক ০১ মঞ্জ ২০২৬ (বৰ্ষ ১১ মাস ২২১ ঞ্ঠক ৪৪১)

ঐ ঞ্ঠকমে ঞ্ঠি:-

১.১.গজেন্দব ঠাফব- নূতন ঞ্ঠক সম্পাদকীয়

১.২.ঞ্ঠক ৪৪০ পব ঞ্ঠিপ্পলী

গত্ৰ **Prose**

২.১. হিতনাথ মা-মেথিলী সাহিহমে তাবানাথ মা এৰ সঁনক পবিৰাবক যোগদান-২০

২.২. প্রীতি ফমাবী- শ্রম সঁসাধন

২.৩. প্ৰণর ফমাব ন্না- মিথিনা কে রিকাস মে সত্কাবিতা কে মাডন

২.৪. প্ৰণর ফমাব ন্না- ঞ্চরিশ্বাসক চিকিসো (নঘু কথা)

২.৬. প্রীতি ফমাবী- ঞ্চসুজন ঞ্চা দোগবমিযা রারস্থাকে দ্বকপযোগ 'ক দ্বস্প্ৰভার

২.৬. কঁচন কঁঠ- সু. পাপা ডা. নিহানন্দ নান দাসক ডাযবী সঁ

২.৭. নান দের কামত- পোথী চর্চা : মিথিনাক মাঠিক স্বগন্ধ / পোথী চর্চা : প্ৰেম ঔব রিবহ

২.৮. ঞ্চাচার্য বামান্দ মঁডন- মনঁগিযা মহোস্ৰে রঁনাম মনঁগিযা নাঠা মহোস্ৰে

২.৯. বরঁন্দব নাবাযণ মিশ্র- জযত্ত জানকী (ধাবারাহিক উপন্যাস)

২.১০. ঞ্চাশীষ ঞ্চনচিহ্নাব- গছ্চা মৃযে: সুতঁত্র ভাবতক পহিন রৌধ উদাহরণ (সঁশোধিত)

২.১১. ঞ্চাচার্য বামান্দ মঁডন- মহাকরি রিঢ়াপতি ঞ্চন্বসঁধান

২.১২. রঁদ্রীনাথ বায ঞ্চমাহ-রেদচ্ছ মেথিনক মর্ম/ ঘরাহ মেথিনক রাথা/ রেদচ্ছ মেথিনক রাথা;হমব সাবি; রিমর্শক রিষয

২.১২. গজেন্দ্র ঠাকুর- মৈথিলী নেন দনিত সাহিত্য সমীক্ষাশাস্ত্র-২ [সঁদৰ্ভ: প্ৰভাস ফমাৰ চৌধৰীক 'গন্থবধন্বষ', শ্বশৌকক 'প্ৰতিনোম' শ্বা বমেশক 'কৈনাস মঁডনক ফিনিপ্স বেডিযো'/ দনিত সাহিত্য সমীক্ষাশাস্ত্ৰ, ভাবতীয সমীক্ষাশাস্ত্ৰ, পাশ্ৰাত্ৰ সমীক্ষাশাস্ত্ৰ, গঁগেশক নৰা শ্বায শ্বা ৰিদেহে সমানান্ত্ৰব গতিহাস ফ্ৰেমৰকৰ্কক পৰিপ্ৰেফ্ৰযমে]

পত্ৰ Poetry

৩.১. প্ৰদীপ প্বষ্প- দ্বক্ষধ

৩.২. বামশঁকব ন্না 'মৈথিন'- পাগ

৩.৩. জগদানন্দ ন্না "মন্ব"- ২ ঠা গজন

৩.৪. ৰঁদ্রীনাথ বায শ্বমাহ- ১১ ঠা কৰিতা

৩.৫. বামশ্ৰু পবাথী- ১ ঠা পত্ৰ

৩.৬. ৰিন্দেশ্বৰ বায "ৰিৰেকী"- ষ্পত হোজত "মিথিনা"

৩.৭. তেধথ কাৰা: কাঠক ঘোড়া [মূন তেধথ'কোযা গ্বৰ্বম'] মূন তেধথ: নগ্নমনি (মানেপন্নি দ্বষীকেশৰবার) মৈথিলী

শ্বন্বৰাদ: মানেশ্বৰ মন্বজ [খণ্ড ৩]

৩.৫. বাজদের মঁডন- খানী পন্ন/ ভীতবিয়া কানরঁ

**4.Gajendra Thakur- A Parallel History of Mithila & Maithili Literature (TOME I-IV
VOLUMES- 1-100)**

THE VIDEHA PARALLEL LIBRARY

TOME I-IV / VOLUMES 1-100

A Parallel History of Mithilā & Maithilī Literature

with Critical Appreciations of
Representative Maithili Writers



by
GAJENDRA THAKUR
editor, *Videha eJournal*

VIDEHA · PARALLEL LITERARY MOVEMENT
videha.co.in · ISSN 2229-547X · est. 2000 · Delhi · MMXXVI

FROM THE SERIES

The Videha Parallel Library

Thirteen centuries of Maithili letters — from the Buddhist Charyāpadas of the eighth century to the digital insurgency of the twenty-first — gathered under a single critical lens. Across one hundred volumes the Videha Parallel Library has assembled the suppressed, the neglected, the folk, the Dalit, the women's, and the diasporic traditions of Maithili literature into a counter-archive to the official canon curated by the Sahitya Akademi.

This volume brings that project to its threshold. Applying Bharata's rasa-theory, Ānandavardhana's *dhvani*, Kuntaka's *vakrokti*, Gaṅgeśa Upādhyāya's *Navya-Nyāya pramāṇa* system, Bakhtinian dialogism, Spivak's subaltern historiography, and the Videha Parallel History Framework, it offers sustained critical appreciations of one hundred contemporary and historical Maithili writers — poets, novelists, dramatists, essayists, theorists, and translators — whose work constitutes the living parallel tradition.

“The parallel is not the marginal but the truthful, in long delay.”

WHAT THIS VOLUME CONTAINS

- One hundred chapter-length critical appreciations, each paired with a portrait image
- A historical synthesis from 8th-century *Charyāpadas* to contemporary digital publishing
- Indigenous theory (*Navya-Nyāya, rasa, dhvani*) alongside Western and postcolonial lenses
- Archival recovery of the *Dooshan Panji* records on Gaṅgeśa Upādhyāya of Mithilā



ABOUT THE AUTHOR

GAJENDRA THAKUR — Maithili author, editor, and literary scholar — founder of the Videha Parallel Literary Movement and founded the *Videha eJournal* in 2000 and has edited it without interruption since. He writes in Maithilī, Hindī, Sanskrit, and English, and has authored scholarly monographs on Gaṅgeśa Upādhyāya's *Navya-Nyāya* and the parallel history of Mithilā's literary cultures.

ISBN 978-93-5812-486-6



9 789358 124866 >

V I D E H A

parallel literary movement
ISSN 2229-547X · videha.co.in



APPENDIX: METHODOLOGICAL NOTE

The Nepal Bikram Samvat years cited have been converted to approximate CE years using the standard offset of BS minus 56–57 years. Web sources consulted include the Videha digital archive (videha.co.in). All URLs were last accessed April 2026. This research was prepared using primary texts, and standard academic resources. All quoted material is from the cited sources. For the most current scholarship, consult the Videha Parallel History series at www.videha.co.in/gajenthakur.htm.

.....

A PARALLEL HISTORY OF MAITHILI LITERATURE: INTRODUCTION

DALIT LITERARY CRITICISM: TELUGU, GUJARATI, AND ODIA DALIT LITERATURE IN MAITHILI TRANSLATION

GANGESA UPADHYAYA: LIFE, LOGIC, AND LEGACY IN THE NAVYA-NYAYA TRADITION [NAVYA-NYAYA'S HIERARCHICAL USE OF LIMITORS IS COMPATIBLE WITH MODERN ARTIFICIAL INTELLIGENCE AND NATURAL LANGUAGE PROCESSING (NLP)]

MITHILA & MAITHILI: CRITICAL ANALYSIS OF INSTITUTIONS

THE MAITHILI GHAZAL

VIDEHA (ISSUE 1-350) SADEHA SERIES (1-37)

VIDEHA ISSUES 351-438

VIDEHA MAITHILI PARALLEL DRAMA THEATRE

VIDEHA PARALLEL AUDIO VIDEO ARCHIVE

VIDEHA PARALLEL CHILDREN'S LITERATURE

ABDUR RAZZAK , ABHA JHA , ABHILASH THAKUR, ACHARYA RAMANAND MANDAL, ACHARYA RAMLOCHAN SHARAN, ACHHE LAL SHASTRI, AJIT KUMAR JHA, AMIT MISHRA, AMOD KUMAR JHA, AMRENDRA YADAV, ANAMIKA RAJ, ANAND KUMAR JHA, ANIL MALLIK, ANJANI KUMAR VERMA, ANMOL JHA, ARVIND THAKUR, ASHISH ANCHINHAR, ASHOK (KATHAKAR ASHOK), ASHRAF RAIN, BADRI NATH ROY 'AMATYA', BECHAN THAKUR, BINAY BHUSHAN, BINDESHWAR THAKUR, CHANDAN KUMAR JHA, DINESH KUMAR MISHRA, DR KAMINI KAMAYINI, DR KIRTINATH JHA, DR KISHAN KARIGAR, DR PRAFULL KUMAR SINGH 'MAUN', DR SHAMBHU KUMAR SINGH, DR SHIV KUMAR PRASAD, DR. KAILASH KUMAR MISHRA, DURGANAND MANDAL, GOPALJI JHA 'GOPESH', HARIMOHAN JHA, HITENDRA GUPTA, HITNATH JHA, HRIDAY NARAYAN JHA, ILARANI SINGH, JAGDANAND JHA 'MANU', JAGDISH CHANDRA THAKUR 'ANIL', JAGDISH PRASAD MANDAL, JITENDRA KUMAR JHA 'JEETU', KALIKANT JHA 'BUCH', KALPANA JHA, BOKARO; KALPANA JHA, DELHI; KALPANA JHA, PATNA, KAMESHWAR JHA 'KAMAL', KAMLA CHAUDHARY, KAPILESHWAR RAUT, KEDAR NATH CHAUDHARY, KRISHNA KUMAR KASHYAP, KUMAR MANOJ KASHYAP, KUMAR PAWAN, KUNDAN KUMAR KARN, KUSUM THAKUR, LAL DEV KAMAT, LALITA JHA, LALLAN PRASAD THAKUR, LAXMAN JHA 'SAGAR', MALA JHA, MEENA JHA, MUNNA JI, MUNNI KAMAT, NABO NARAYAN MISHRA, NAGENDRA KUMAR, NAND KUMAR MISHRA 'NAND', NAND VILAS ROY, NARAYANJI CHAUDHARY, NARENDRA JHA, NAVENDU KUMAR JHA, OM PRAKASH JHA, PANDIT BHAVNATH JHA, PANNA JHA, PHANISHWAR NATH RENU, PRABHAT RAI BHATT, PRADEEP PUSHPA, PRANAV JHA, PRAYAS PREMI MAITHIL, PREETI THAKUR, PREMLATA MISHRA 'PREM', PREMSHANKAR SINGH, PROF DR RAMAWATAR YADAV, PROF UDAYA NARAYANA SINGH 'NACHIKETA', PT. RAMJI CHAUDHARY, RABINDRA NARAYAN MISHRA, RAJDEO MANDAL, RAJEEV RANJAN MISHRA, RAJNANDAN LAL DAS, RAM BHAROS KAPARI 'BHRAMAR', RAM SOGARTH YADAV, RAMDEO PRASAD MANDAL 'JHARUDAR', RAMESH, RAMESH NARAYAN, RAMLOCHAN THAKUR, RAMVILAS SAHU, RAVI MISHRA BHARDWAJ, RAVIBHUSHAN PATHAK, RAVINDRA NATH THAKUR, S.C. SUMAN, SANDEEP KUMAR SAFI, SANJU DAS, SANTOSH KUMAR MISHRA, SANTOSH KUMAR ROY 'BATOHI', SATYANAND PATHAK, SHAIL JHA 'SAGAR', SHANTI LAKSHMI CHAUDHARY, SHARDINDU CHAUDHARY, SHASHI BALA, SHASHIDHAR KUMAR 'VIDEH', SHIV KUMAR JHA 'TILLU', SHIVSHANKAR SINGH THAKUR, SHIVSHANKAR SRINIWAS, SIYARAM JHA 'SARAS', SRIJAN SHEKHAR 'AJNEYA', SUBHASH CHANDRA YADAV, SUBHASH KUMAR KAMAT, SUBODH JHA, SUBODH KUMAR THAKUR, SUJIT KUMAR JHA, SUSHIL, SWETA JHA CHAUDHARY, TARANAND VIYOGI, UMESH MANDAL, UMESH PASWAN, VIBHA RANI, VIJAYNATH JHA, VINEET UTPAL, YOGANAND JHA, YOGENDRA PATHAK VIYOGI, YOGENDRA PRASAD YADAVA

... AND MORE TO COME IN TOME 5.

[23 Language Transliterator](#)

I.

A PARALLEL HISTORY OF MITHILA & MAITHILI LITERATURE [TOME 1-4; VOLUMES 1-100] BY GAJENDRA THAKUR

[Parallel History Series ISBN Number: 978-93-5812-486-6]

[GOOGLE PLAY BOOK](#) [TOME 1-4; VOLUMES 1-100]

<https://play.google.com/store/books/details?id=uvjREQAAQBAJ>

[AMAZON KINDLE](#) [TOME 1-4; VOLUMES 1-100]

<https://www.amazon.in/dp/B0GX2XRKM7>

[POTHI HARDBACK](#)

[POTHI TOME 1](#) [VOLUMES 01-25]

<https://store.pothi.com/book/gajendra-thakur-parallel-history-mithila-maithili-literature/>

[POTHI TOME 2](#) [VOLUMES 26-50]

<https://store.pothi.com/book/gajendra-thakur-parallel-history-mithila-maithili-tome-2/>

[POTHI TOME 3](#) [VOLUMES 51-75]

<https://store.pothi.com/book/gajendra-thakur-parallel-history-mithila-maithili-literature-volume-1-100-tome-3-volume-51-75-b/>

POTHI TOME 4 [VOLUMES 76-100]

<https://store.pothi.com/book/gajendra-thakur-parallel-history-mithila-maithili-literature-volume-1-100-tome-4-volume-76-100/>

II.

गठ पठ भावती खण्ड १ आ २ (रिदेह सदेह २४ & रिदेह सदेह ३१)

[रिभिन्न भाषासँ अन्वुदित गठ आ पठ वचना (खण्ड-१) & (खण्ड-२) (रिदेह www.videha.co.in/ पेठैव अँक १-३७० सँ)]

[खण्ड १ ISBN No: 978-93-341-0402-8; खण्ड २ ISBN No: 978-93-5890-150-4]

१

रिदेह सदेह २४

[GADYA PADYA BHARTI 1](#)

रिभिन्न भाषासँ अन्वुदित गठ आ पठ वचना (खण्ड-१) (रिदेह www.videha.co.in/ पेठैव अँक १-३७० सँ)

<https://store.pothi.com/book/editor-gajendra-thakur-gadya-padya-bharti-1/>

२

रिदेह सदेह ३१

[GADYA PADYA BHARTI 2](#)

रिभिन्न भाषासँ अन्वुदित गठ आ पठ वचना (खण्ड-२) (रिदेह www.videha.co.in/ पेठैव अँक १-३७० सँ)

<https://store.pothi.com/book/translator-gajendra-thakur-gadya-padya-bharti-2/>



১.১.গজেন্দ্র ঠাকুর- নূতন ঝঁক সম্পাদকীয়
১.২. ঝঁক ৪৪০ পব ঠিঙ্গাশী

१.१.गजेन्द्र ठाकुर- नूतन अंक सम्पादकीय
संदेह १ सम्पूर्ण साहित्यिक समीक्षा

[संज्ञ साहित्यकावक वचनाक समीक्षा, भावतीय आनोचना, पाश्चात् सिङ्गान्तु, गणेशीक नरु न्याय,
रिदेह समानान्तुव गतिहास फ्रेमरर्क]

[रिदेह प्रथम मैथिली पाष्किक अ-पत्रिका | ररुष २, मास १३, अंक २३, १ जनरवी २००७
| सम्पादक: गजेन्द्र ठाकुर]

१. आनोचना-फ्रेमरर्क

संदेह १ केव संज्ञ साहित्यकावक रिरेचन एहि चतुष्पाद फ्रेमरर्कसँ हएत:

(क) भावतीय काराशास्त्र: वस (भवतङ्गनि), धुनि (आनन्दरर्धन), रङ्गाङ्गि (रङ्गन्तुक), अुचिब
(स्केमेन्द्र) ।

(ख) पाश्चात् आनोचना: नर समीक्षा, संवचनारद, अुतुव-अुपनिरेशिकता, स्त्रीरद, मार्कुररद,
पररिवण-समीक्षा ।

(ग) नरु न्याय: गणेशी अुपाध्यायक पष्कहेतुव्याप्तिदृष्ट्यान्तुनिर्णय तर्कशास्त्रक साहित्यिक
अनुप्रयोग ।

(घ) रिदेह समानान्तुव गतिहास फ्रेमरर्क: मैथिलीक स्वतन्त्र, कात-करौठक रिनु कतियेने
साहित्यिक गतिहासक निर्माण ।

१. प्रावन्तिक रिरेचन: संदेह १ केव सुकप

'रिदेह' प्रथम मैथिली पाष्किक अ-पत्रिका (www.vidaha.co.in) मैथिली साहित्यिक गतिहासमे

একটা ফাল্গিকাবী ডেগ খীক । গজেন্দ ঠাফবক সম্পাদনমে জনরবী ২০০+ সঁ প্রকাশিত এহি পত্রিকাক ২৩ খঁকক (বর্ষ ২, মাস ১২, খঁক ২৩, ১ জনরবী ২০০৯) চুনন খঁশিসঁ 'সদেহ ১' নামক ক্ষুদ্রিত সঁকনন তৈযাব ভেন খঁছি । এহিমে ১০০ সঁ খঁধিক সাহিল্কাবক কথা, কবিতা, নিবঁফ, গজন, সাক্ষাকোব, খঁব্বরাদ, খঁনোচনা খঁদি সমাহিত খঁছি । ঙ্গ সঁকনন মৈথিলী সাহিল্কা একটা সমানান্তুব গতিহাসক নিৰ্মাণ কৰৈত খঁছি জাহিমে ক্ষুখাধাবাক সঁগ নোক-পবস্পবা, নর্য গ্যায়, খঁধুনিকতা খঁা উত্তব-খঁধুনিকতাক সমাগম ভেন খঁছি ।

খঁঠম শিতাঙ্কীক সবহপাদসঁ ন২ ক২ একবঁশি শিতাঙ্কীক বাজকমন চৌধবী, গঁগেশি গঁজন ধবি মৈথিলী সাহিল্কা জে খঁখল্ড ধাবা খঁছি, তাহি ধাবাকৈঁ সদেহ ১ একটা নর দৃষ্টিকোশসঁ শস্তুত কৰৈত খঁছি । এহি সমীক্ষামে হম ভাবতীয় খঁনোচনা (বস, ধ্বনি, বঁফাঞ্জি, খঁনঁকাব), পাশ্চাত খঁনোচনা (নর সমীক্ষা, সঁবচনারাদ, উত্তব-ঔপনিবেশিকতা, স্ত্রীবাদী খঁনোচনা, মার্ক্সবাদী সমীক্ষা), মিথিনাক গঁগেশি উপাধ্যায়ক নর্য গ্যায়শাস্ত্র খঁা বিদেহ সমানান্তুব গতিহাস ত্ৰেমবৰ্কক খঁব্বপ্রয়োগ কববঁ ।

২. খঁনোচনা সিফান্তুক পবিচয়

২.১ ভাবতীয় খঁনোচনা সিফান্তুক

ভাবতীয় কাৰ্যশাস্ত্রমে চাবি শ্রুখ সিফান্তুক শ্রুতিগ্ৰিত খঁছি:

(ক) বস সিফান্তুক (ভবতক্ষনি):

ভবতক্ষনিক নাষ্টশাস্ত্রমে 'বিভার-খঁব্বভার-ব্যভিচাবী ভাবসঁ বসক নিস্পত্তি' হোগত খঁছি । শ্রুঁগাব, কবণ, বীব, বৌদ্র, হাম্ব, ভযানক, বীভসে, খঁদ্বুত খঁা শান্তুক ঙ্গ নর বস মৈথিলী সাহিল্কা মেহো বিগ্ৰমান খঁছি ।

(খ) ধ্বনি সিফান্তুক (খঁানন্দবর্ধন):

'বঁজনারূতিসঁ শ্রুতীয়মান খঁর্থ' ধ্বনি খীক । কাৰ্যমে ব্যঞ্জ খঁর্থসঁ খঁতিবিজ্ঞ এক সূচিত খঁর্থ হোগত খঁছি জে খঁায়ো খীক ।

(গ) রক্ষাজি সিফাল্ড (ফল্ডক):

'ৰক্ষাজি: কাৰাজীৰিতম্' কাৰামে সামান্য উজিসঁ হঠিক২ বিশেষ টংগসঁ কহন গেন ৰাত কাৰ্যক শ্ৰাণ থীক ।

(ঘ) ঔচিৰ সিফাল্ড (ক্ষেমেন্দ):

'ঔচিৰ বসসিফাল্ড স্থিৰ কাৰ্যম্ জীৰিতম্' শ্ৰলেক কাৰ্য-তত্বক উচিত শ্ৰয়োগ কাৰ্যক জীৰন থীক ।

২.২ পাশ্চাৰ খানোচনা সিফাল্ড

(ক) নৰ সমীক্ষা (New Criticism T.S. Eliot, I.A. Richards):

পাঠ স্নায়ত্ত খন্ডি । লেখকক খন্ডিপ্ৰায় নহি, পাঠ কেব খৰ্থ-সম্ভৱ মহত্বপূৰ্ণ । Intentional Fallacy খা Affective Fallacy সঁ ৰচৈত পাঠক খামেনিৰ্ভৰ হোগত খন্ডি ।

(খ) মৰ্চনাবাদ (Structuralism Saussure, L. Strauss):

ভাষাক মৰ্চনামে খৰ্থক উপেত্তি । Signifier-Signified সম্বন্ধ, Binary Oppositions (বিরোধ-দ্বন্দ্ব) খা Deep Structure সঁ সাহিবক ৰিল্লিষণ ।

(গ) উত্তৰ-ঔপনিৰেশিক সমীক্ষা (Postcolonialism Spivak, Bhabha):

ঔপনিৰেশী শিজিসঁ উপেন্ন সাংস্কৃতিক ৰিস্থাপন, Hybridity, Subaltern Voice খা Cultural Hegemonyক ৰিবন্ধ প্ৰতিৰোধ । য়েখিনি সাহিবমে মিখিনাক উপেক্ষা এহি সিফাল্ডক খানোকমে মহত্বপূৰ্ণ ভ২ জাগত খন্ডি ।

(ঘ) স্ত্ৰীবাদী খানোচনা (Feminist Criticism Simone de Beauvoir, Elaine Showalter):

পিতৃসত্তামেক সমাজমে স্ত্রী-দৃষ্টিকোণ, নিংগ-ভূমিকাক শ্ৰম্ম ঞ্চা স্ত্রী-নেখনক স্ত্ৰতন্দ্ৰ পবস্পবাক খোজ ।

(ঙ) মার্ক্সবাদী সমীক্ষা (Marxist Criticism Luk, Althusser):

সাহিত্য ঞ্চা সামাজিক-ঞার্থিক সস্ত্ৰক্ষ, রস্ত্ৰা-সংঘর্ষ, Ideology ঞ্চা Superstructureক ঞ্চানোকমে সাহিত্যিক পাঠক রিল্লিষণ ।

২.৩ গগেশিক নর্য ঞ্চায়

মিথিনাক মহান দাৰ্শনিক গগেশি ঞ্চাপাধ্যায় (১৩ম শিতী) তত্ত্বচিন্তামণিক মাধ্যমসঁ নর্য ঞ্চায়শীম্ৰক স্ত্ৰাপনা কএননি । নর্য ঞ্চায়ক শ্ৰম্মখ ঞ্চরধাবণা থীক 'শ্ৰমাণ' (স্ত্ৰোনক সাধন), 'শ্ৰমেয়' (স্ত্ৰোনক রিষয়), 'সঁশীয' (সন্দহ), 'শ্ৰয়োজন' (ঞদ্দগ্ধ), 'দৃগ্গ্ৰান্ত' (ঞদাহবণা), 'সিহ্ফান্ত', 'ঞরযর' (তর্ক-সঁবচনা), 'তর্ক' ঞ্চা 'নির্ণয়' (নিষ্কর্ষ) । সাহিত্য-সমীক্ষামে নর্য ঞ্চায়ক ঞ্চন্বশ্ৰয়োগ ঞ্চর্থ থীক (১) কোনো সাহিত্যিক দারীক তার্কিক পবীক্ষণ কবরঁ, (২) Vyāpti (র্যাপ্তি) ঞ্চর্থাৎ নিয়ম-সস্ত্ৰক্ষ চিন্তরঁ, (৩) Paksha-Sadhana (পক্ষ-সাধন) ঞ্চর্থাৎ কোনো বচনাক কার্যামেকতাক শ্ৰমাণ তাকরঁ ।

২.৪ রিদেহ সমানান্তুব গতিহাস ফ্ৰেমরর্ক

গজেন্দ ঞ্চাফব-শ্ৰণীত এহি ফ্ৰেমরর্কক মূন শ্ৰস্ত্ৰাপনা থীক জে মেথিনী সাহিত্যিক গতিহাস হিন্দী রা সঁস্কৃত সাহিত্যিক গতিহাসসঁ সমানান্তুব (parallel) ঞ্চন্ডি, নহি কি ঞ্চধীনস্ত্ৰ । এহি ফ্ৰেমরর্কমে: (১) সবহপাদসঁ ঞ্চাধুনিকতা ধবি এক স্ত্ৰতন্দ্ৰ রেখা, (২) মিথিনা ভূগোনক কেন্দ্রীযতা, (৩) ডিজিঠন ঞ্চাৰ্কাগর দ্বাবা গতিহাসক নোকতান্ত্রিকবণা, (৪) নেপান-ভাবত দ্ৰনু ভাগক মেথিনীকেঁ একগ্ধা বাখরঁ, (৩.) নর্য ঞ্চায় পবস্পবাক সঁগ ঞ্চাধুনিকতাক সঁরাদ ঞ্চা সন্ত তত্ত্ব মহত্ত্বপূর্ণ ঞ্চন্ডি ।

২. সম্পাদকীয়: গজেন্দ ঞ্চাফব

রিদেহ ঞ্চা-পত্রিকাক সম্পাদক গজেন্দ ঞ্চাফবক সম্পাদকীয়সঁ সদের ১ ক শ্ৰাবস্ত্ৰ হোগত ঞ্চন্ডি । সম্পাদকীয়মে জানকাবী দেন গেন ঞ্চন্ডি জে ১ জনরবী ২০০৯ ধবি রিদেহক ৭০ ঞ্চা দেশীসঁ ১,৩৬,৭৪ রৌব দর্শন কএন গেন ।

নৱা ন্যাযক দৃষ্টিসঁ:

পক্ষ ৱিদেহ মেথিনীক শ্ৰেণ্ঠতম ডিজিটন মঁচ খ্ৰুষ্টি; হেতু- ৱেশ্বিক পাঠক-সংখ্যা; ৱ্যাপ্তি জে পত্ৰিকা ৭০ দেশেসঁ পঠন জাগত খ্ৰুষ্টি সে শ্ৰভাৱশীনী হোগত খ্ৰুষ্টি; নিৰ্ণয ৱিদেহ মেথিনীকে ৱেশ্বিক ৱলোনক ।

ৱিদেহ ফ্ৰেমৰক:

'মেথিনীক মানক নেখন-শীনী' (পৃ. ২৪১) খ্ৰুষ্টিভাগ ৱিদেহক ভাষানীতিক খাধাবশীনা থীক । মিথিনাঙ্কব খা দেৱনাগবী দ্ৰুমে প্ৰকাশিন parallel history কেব নোকতান্দ্ৰিকবণক শ্ৰতীক ।

২.১ 'মেথিনীক মানক নেখন-শীনী' খ্ৰুষ্টিভাগ

ভাষাশীম্ৰ:

Saussure কেব Langue খা Parole মানক (Langue) খা ৱ্যৱহাব (Parole) কেব সন্তুন্নন । Chomsky কেব Language Planning । নৱা ন্যাযক 'Pramāna' ভাষিক নিযমক শ্ৰমাণ-খাধাব ।

৩. সন্ত সাহিল্কাবক সমীক্ষা

৩.১. গগেশী গুজন

বচনা: 'বাধা' (গ-পদ্ম মিশ্ৰিত), গজন, ৱৈচাৰিক মঁখন

সাহিল্ খ্ৰুষ্টিদমী প্ৰবক্ষাব ৱিজ়েতা গগেশী গুজন (মূন নাম: গগেশ্বিব ন্না) মেথিনীক সৰাধিক ৱহুখায়ামী বচনাকাব ছুথি । 'উঁচিৱজা' কথা-সংগ্ৰহ, 'ৱুধিৱধিয়া' নাঠক, খা 'বাধা' তুনকব শ্ৰুষ্টি প্ৰতি থীক । বচনাক পবিচয: 'বাধা' (গ-পদ্ম মিশ্ৰিত), গজন, কৰিতা: গগেশী গুজন মেথিনী সাহিল্কা সৰাধিক ৱহুখায়ামী বচনাকাব ছুথি । 'উঁচিৱজা' কথা-সংগ্ৰহক

হেতু সাহিত্যে খকাদমী পূবস্কাব শ্ৰাপ্ত গুঁজনজী মৈথিনীক শ্ৰথম চৌৰষ্ট্ৰিয়া নাটক 'বুধিৰ্ধিয়া'ক নেখক ছুথি। এহি সঁকননমে হুনকব মৈগনম ওপস 'বাধা' (গ-পদ্য মিশ্ৰিত), কোসী-ৰাঁটি পব গজন আ ৰৈচাবিক মংখন সমাহিত খুছি।

ভাবতীয় খানোচনা:

'বাধা'মে শ্ৰুঁগাব-কৰুণ বসক খুছুত সমাগম 'ৰেঁচেনী বাধাক, ৰেঁস মনক শ্ৰাহ মে, ৰেঁহত বহন, যদ্দনা ধাব সন।' ধ্বনি সিহ্ফালুসঁ বাধা কেরন ভঞ্জি-কাৰ্যক পাত্ৰ নহি, ৰেঁশীকবণক হুগমে মৈথিনী-খস্মিতাক কপক থীক। ৰফাজিক সূক্ষ্ম শ্ৰয়োগ 'গুচু নিসাঁমে ছুথি' সন পঞ্জিমে শিছ-শিজিক তীন স্তব একসংগ। 'বাধা' বচনামে শ্ৰুঁগাব-বস আ কৰুণ-বসক খুছুত সমাগম খুছি। বাধাক মানসিক ৰিকনতা ('ৰেঁচেনী বাধাক, ৰেঁস মনক শ্ৰাহ মে, ৰেঁহত বহন, যদ্দনা ধাব সন') মে কৰুণ-বসক চবম খুভিৰ্যাজি খুছি। ধ্বনি সিহ্ফালুক দৃষ্টিসঁ 'বাধা' কেরন ভঞ্জি-কাৰ্যক পাত্ৰ নহি, ৰন্ধি ৰেঁশীকবণক হুগমে মৈথিনী-খস্মিতাক কপক থীক। গুঁজনজীক ৰফাজি খবন্ত সূক্ষ্ম খুছি 'গুচু নিসাঁমে ছুথি। গুচু মানে নিসাঁ' এহি পঞ্জিমে শিছ-শিজিক নক্ষণা-ৰাজনা অর্থক তীন স্তব এক সঁগ চনেত খুছি।

পাশ্চাৎ খানোচনা:

Stream of Consciousness শীনেমে বাধাক খামে-সঁভাষণ Virginia Woolf কেব তকনীকসঁ মেন খাগত খুছি। Postcolonial দৃষ্টিসঁ 'মৈথিনীক নামপব শীহীদ ৰনরাক উপকম' মৈথিনী-খস্মিতাক হাশিয়াকবণক ৰিরোধ। Feminist দৃষ্টিসঁ বাধা স্নায়ত্ত ৰিচাবশীন স্ত্ৰী থীক। নর সমীক্ষাক দৃষ্টিসঁ 'বাধা' একঠা self-contained text থীক জেকব অর্থ পাঠক-খনুভর পব নিৰ্ভব কৰেত খুছি। Stream of Consciousness শীনেমে নিখন 'বাধা'ক খামে-সঁভাষণ ('বাধা... ! এ গু কী ভেন কতহ সঁ কোন খাকাশিরাণী') Virginia Woolf আ James Joyce কেব স্মৃতি দিয়ারেত খুছি। Postcolonial দৃষ্টিসঁ বাধাক নাচাবী মৈথিনী-খস্মিতাক হাশিয়াকবণক কপক থীক 'মৈথিনীক নামপব শীহীদ ৰনরাক উপকম। Feminist দৃষ্টিসঁ বাধা স্নায়ত্ত ৰিচাবশীন স্ত্ৰী খুছি জে খপন মনসঁ শ্ৰম কৰেত খুছি।

নর্য গ্যায়:

'বাধা' কাৰ্য থীক পক্ষ; বস+ধ্বনি+ৰফাজি তীনু ৰিঘমান- হেতু; ৰিঘাপতি পদারনীক সমান দৃষ্টান্ত; খত: উত্তম কাৰ্য নিৰ্ণয়। নর্য গ্যায়ক ৰ্যাপ্তি-তৰ্কসঁ দেখন জায় তঁ 'বাধা'ক কাৰ্যামেকতাক শ্ৰমাণ: (পক্ষ) গু বচনা কাৰ্য খুছি, (হেতু) এহিমে বস, ধ্বনি, ৰফাজি তীনু

বিদ্যমান খন্ডি, (দৃষ্টান্ত) বিদ্যাপতিক বাধা-প্ৰকৃত পদাৱলীক সমান, (নিৰ্ণয়) খত: গ্ৰা উত্তম কাৰ্য খন্ডি ।

বিদেহ ফ্ৰেমৱৰ্ক:

সবহপাদসঁ আধুনিকতা ধৰি মৈথিলী সাহিত্যিক খন্ডি ধাবাক প্ৰতিনিধি । ফণীশ্বৰনাথ 'ৰেণু'ক উচ্চ শিষ্ট 'কিছু ডিলাব ডৌবা সলক গ্ৰা সাহিত্যিক যনে' বাহন সপ্তাৰ্থন পবস্পৰাক বিদ্বাহী চেতনাক প্ৰতীক খন্ডি । গুণজনজী নৰ্য ন্যায়ক মিথিলা-পবস্পৰাকৈ আধুনিক সাহিত্যসঁ জোড়ত বিদেহক parallel history ক খং ৰনৈত ছথি ।

৩.২. ছন্দয় নাৰায়ণ ন্য

ছন্দয় নাৰায়ণ ন্য মৈথিলী কৰিতামে সামাজিক-বাজনৈতিক চেতনাক প্ৰতিনিধি । বচনা: বৃপুপ্ৰায় মৈথিলী নোকগীত । আকাশীৰাণীক ৱী-হাঙ-গ্ৰেড কনাকাব । পবস্পৰাগত যোগক শিক্ষাপ্ৰাপ্ত ছন্দয় নাৰায়ণ ন্যক লেখ মৈথিলী নোকগীতক সংস্কৰণপৰ কেন্দ্ৰিত ।

ভাৰতীয় আনোচনা:

নোক-বসক মহান ৱৰ্ণীকৰণ, এহি সলমে কৰণ, শ্ৰীগাব, ভঞ্জি বসক সমাগম । সাহেৰঁদাসক পৰাতী 'খজহঁ ভজন চিত চেত ফুগধ মন' মধুবভঞ্জি বসক উক্ৰেষ্ঠ উদাহৰণ ।

পাশ্চাত আনোচনা:

Ethnomusicology দৃষ্টিসঁ মৈথিলী নোকগীতক দস্তাৱেজীকৰণক মাঁগ । 'ফিল্মী গীতক ধূমে ভগৱতী গীত সলক চনন' Popular Culture vs Authentic Culture কেব সংঘৰ্ষ । Walter Benjamin কেব 'mechanical reproduction' সিফালুক আনোকমে নোকসঁগীতক সঁকঠ ।

ভাৰতীয়-পাশ্চাত সমন্বয়:

ৱীৰ বস আ Protest Poetry ক সংযোগ হিনকৰ বিশেষতা । সামাজিক ন্যায়ক মাঁগ মাৰ্ক্সবাদী সাহিত্য-চেতনাসঁ স্বসংগত ।

বিদেহ ফ্রেমবর্ক:

মৈথিলী লোকগীতক Audio-Video দস্তাবেজীকৰণক খাছান বিদেহক Digital Archive প্রযাসকৈ পূবক।

৩.৩. জিতেন্দ্র না (জনকপুবধাম)

বচনা: ঋশ্বমানা সাক্ষাকোব, মৈথিলী সাংস্কৃতিক কাৰ্যক্রমপব / বাঁহি পব বিপোতজি

জনকপুবধাম, নেপালক জিতেন্দ্র না মৈথিলী সংগীতক বৰ্তমান খবস্থাপব সূক্ষ্ম বিপোতজি তৈয়াব কএনে ছথি।

সম্পূৰ্ণ বিৱেচন:

ঋশ্বমানা (দিনী বিশ্ববিদ্যালয়মে সংগীতমে এম.ফিল) কেব সাক্ষাকোবক মাধ্যমসঁ 'হম সন্ত খপনে ভাষাকৈ হেয দৃষ্টিসঁ দেখেত ছী তেঁ হমব ভাষা-সাহিব, গীতসংগীত খা সংস্কৃতি পছখা বহন খছি।' Parody বঁনাম Original Composition, আৰ্থিক সংকষ্ট খা বংগমঁচমে মহিনাক স্থান তিনু প্রশ্ন উঠাওন গেন। মৈথিলী লোকবংগ মঞ্চ, নেপাল বন ঠেনীভিজন, মধেশী স্পাশিন এহি মাধ্যমসঁ মৈথিলীক Digital Reach বিদেহ ফ্রেমবর্কক বিস্তাব।

৩.৪. জিতমোহন না (জন্ম: ০২/০৩/১৯+৩১)

বচনা: 'কন্যা ভূণ হলা প্রতিক সংগ খিনরাব' (লেখ), ভিজিগীত

ফ্লগ্গামে এক নিমিষ্টেড কম্পনীমে প্রতিষ্ঠিত জিতমোহন নাক লেখ কন্যা ভূণ হলাক সমস্ৰাপব।

ভাবতীয় + পাশ্চাত্য:

Feminist + Marxist দৃষ্টিসঁ পিতৃসত্তাক বিবক্ষণ গএহ বিদ্রাহক স্তব থীক। 'কানুন বঁনেনাসঁ নিৰ্ভয়তা নিহি, স্তব সামাজিক মানসিকতা বঁদনৰঁ ঞ্খাৰণ্ঠক' Gramsci কেব Hegemony সিহ্ফান্তসঁ মেন। ভক্তিগীত 'হমবা পব কএনহঁ বঁড্ ঁপকাব' শান্ত বসক ঁদাহবণ।

৩.৩. জ্যাতি (জ্যাতি ন্না চৌধবী, জন্ম: ৩০ দিসম্বঁব ১৯৭০)

বচনা: কৰিতা (হাগকু সহিত), মিথিনা চিত্ৰকনা।

নন্দনরাসী জ্যাতি ন্না চৌধবী www.poetry.com সঁ 'সম্পাদকক চ্ফয়স ঞ্খাৰ্ড' প্ৰাপ্ত। মিথিনা চিত্ৰকনামে পাবঁগত।

ভাবতীয় ঞ্খানোচনা:

খনেক হাগকু 'তাবা দূবসঁ বঁমাগত কতেক শীতন, রাস্তুরমে জড্ ঁত' রঞাজিক সূক্ষ্ম প্ৰয়োগ। 'গামক সূৰ্যাস্তি', 'বিশান সন্দ্ৰ', 'ঞ্খাধুনিক জীৱনদৰ্শন', 'বঁান শ্ৰম', 'বিকাশ' কৰণ বস প্ৰধান।

পাশ্চাত্য ঞ্খানোচনা:

Imagism (Ezra Pound) কেব ঞ্খানোকমে জ্যাতিক হাগকু- প্ৰম্কে হাগকু একটা Image, একটা Moment। 'পতমড্ ঁক ঞ্খাগমন', 'কোমন পঁখুড্ ঁী', 'নঠ'খঠ সন্দ্ৰ' Imagist কৰিতাক মেথিনী প্ৰতিনিধি।

বিদেহ ফ্ৰেমৰক:

নন্দনসঁ মেথিনী কৰিতা বিদেহ parallel historyক বঁৈশ্বিক বিস্তাব।

৩.৬. জ্যাতি প্রকাশি নান

বচনা: 'খাজুক সময়মে কম্পূঠেব শিক্ষাক মহল্ল' (নিৰ্ৰেফ)

জগতপ্ৰব, স্বপৌন (ভাবত)। রিপ্রা ঠেৰ্কাৰ্জা, হৈদবাৰ্জাদমে স্ৰ্ফঠেৰেযব খ্ৰ্ভিযন্তা।

সমীক্ষা:

'যদি খ্ৰ্হা কম্পূঠেব নহি জানেত ছী তঁ খ্ৰ্হা নিবক্ষব ছী' য়েহ নিৰ্ৰেফক মূন শ্ৰ্তিপাছ। Technology Determinism ক ভাবতীয়-মৈথিনী সন্দৰ্ভমে খ্ৰ্নপ্ৰযোগ। ঙ্গা-মেন, ফ্ৰবিযবসঁ ডাকক রিস্থাপন Cultural Change কেব Marxist রিৰেচন। নৰ্য গ্যায়ক দৃষ্টিসঁ: কম্পূঠেব সাক্ষবতা = খ্ৰ্ধুনিক জীৱনমে শ্ৰ্মেয। রিদেহ ফ্ৰেমৰকসঁ সঙ্গত মৈথিনী ডিজিঠেন সাক্ষবতা।

৩.৭. দিগম্বৰ না 'দিনমণি'

বচনা: কৰিতা খা গীত।

সমীক্ষা:

ৰীব বস খা সামাজিক শ্ৰ্তিৰ্ৰেফতা হুনকব রিশেষতা। মৈথিনী কাৰ্য-পবস্পবামে 'দিনমণি' নাম সার্থক শ্ৰ্কাশিক শ্ৰ্ভাত। ঔচিৰ সিফ্ৰান্তসঁ দেখন জায় তঁ জীৱনক সমস্যা চিত্ৰণ হুনকব স্ৰ্খ্য রিষয।

৩.৮. দেৱশীকব নরীন (জন্ম: ১৯৩২)

বচনা: 'খ্ৰ্দদী পেনকঁ মজগ্ৰত কবৰীক খ্ৰ্ৰশ্ৰ্কতা' (নিৰ্ৰেফ), ঔদাহৰণ (সম্পাদন), বাজকমন চৌধৰী পব খ্ৰ্ৰাৰ্চনা।

'ओ ना मा सी', 'चानन-काजब', 'बाजकमन चौधरी (१९२९-१९७१) का बचनार्कर्म' खानोचना-ग्रन्थ । 'उदाहरण' मैथिली कथा-संकलनक सम्पादन ।

भावतीय खानोचना:

मिथिलाक सांस्कृतिक रिवासतक रिद्वेषण 'खतिथि-सकोबमे मिथिलाक लोक खपना घबक थाडी-नोठा धरि रँहकी बाथि देननि ।' मैथिलीमे उचित सिफान्तु पवसपब सम्मान, सेराभारक पवसपबक सूक्ष्म रिद्वेषण ।

पाश्चात् खानोचना:

Comparative Literature केँ जोडेत नरीनजी एक नर Critical Framework निर्मित करैत छथि । Intertextuality (Julia Kristeva) एक बचनार्केँ दोसबसँ जोडेत रिद्वेषण । Postcolonial दृष्टिसँ लेखन मिथिलाक उपेक्षित जन-जीवनक Subaltern Voice थीक । नरीनजीक खानोचना Intertextuality (पाठान्तर्सम्बन्ध) क सिफान्तुकेँ खपनरैत एक बचनार्केँ दोसबसँ जोडेत छति ।

नर ग्याय:

'मैथिलीमे प्रकाशनक खभारमे पत्र-पत्रिका छानि मावरँ कठिन' र्याप्ति-सिफ । नरीनजीकेँ पक्षतिमे नर ग्यायक 'खनुमान' (inference) क खनुप्रयोग स्पष्ट ।

३.९. देरगु रसे

बचना: चित्र-शुंथना (कामिक/ कामिक) नताशा, पहिने मैथिलीमे चित्रकथा छन, नाठकमे दू दृष्टक रीचरना हास्य कामिक मन हुनकब हास्य कामिक खगमन ।

नर पीठक खानोचक । मैथिली साहित्यक नर दृष्टिकोष ।

বিদেহ ফ্ৰেমৱৰ্ক ডিজিটেল মাধ্যমসঁ মেথিনী সাহিত্যিক প্ৰসাৰ ।

৩.১০. নাগেন্দ্ৰ না (পূৰ্ণিযাঁ)

বচনা: মোদানন্দ না 'পঞ্জীকাব' পব শৌধ-লেখ

ভাবতীয় + নৱা ন্যায়:

পঞ্জী-ব্যৱস্থা মিথিনাক বিৱাহ-সম্বন্ধক তাৰ্কিক পক্ষতি । নৱা ন্যায়ক 'Vyāpti' (ব্যাপ্তি) কেব ব্যাৱহাৰিক উদাহৰণ বঁশী-সম্বন্ধক নিয়মবঁহু ত্ৰান । 'পঞ্জীকাবক বায় বঁনা বিৱাহ নহি' সামাজিক epistemology । DNA Research খা পঞ্জী-ব্যৱস্থাক খ্ৰুত সাম্য পাশ্চাত্ বিত্তানসঁ মেন ।

৩.১১. নিমিষ না

বচনা: হাগকু । বিদ্যাপতিপব খ্ৰলেখ । হৱা কৰি । নৱ সংৱেদনশীলতাক কাৰ্য ।

৩.১২. নীনিমা

বচনা: ভানস-ভাত । মখানক খীব, মেথীক পৰোঠা, ঙ্গনঙা কোৱী, কেসব প্ৰনাৱ, মূবক পৰোঠা । স্ত্ৰী-সৃজনশীলতা, মিথিনাক খানপান খা বিশ্বিক খানপানক মেন ।

স্ত্ৰীৱাদী খানোচনা:

Gynocriticism (Showalter) মেথিনীমে স্নতন্ত্ৰ মহিনা-খানপান লেখন পবস্পবাক প্ৰতিনিধি ।

৩.১৩. নূতন না

বচনা: রঁবাতী-সকোব । জানকী নরমীপব ঞানোথ ।

৩.১৪. পন্না ত্ৰিবেদী (গ্বজবাতী কৰিতা)

বচনা: কৰিতা, মহিনা কৰি, গ্বজবাতী কৰি । বিদেহ ত্ৰেমৰকক ৰ্যাপ্তি ।

৩.১৪. পবমেশ্বৰ কাপডা

বচনা: ঞপন-ঞপন মায । নেপান-মৈথিনীক সাহিত্যকাব । ঞাটী শিদ্ধাৰনী ।

৩.১৩. পীযুষ ঠাকুৰ

বচনা: গ্বজবাতী কৰিতা ।

৩.১৬. প্ৰকাশী ঞা

বচনা: ৰাঁন কৰিতা ।

৩.১৭ ডা. প্ৰফুল্ল কুমাৰ সিংহ 'মৌন' (জন্ম: ২০ জনৱৰী ১৯৩৫)

বচনা: 'পঞ্চদেৰোপাসক ভূমি মিথিনা' (শৌধ-নিৰ্ৰহ) ।

সাহিত্য ঞকাদমী ঞনুৱাদ পুৰস্কাৰ (২০০৪) প্ৰাপ্ত ।

ভাবতীয ঞানোচনা:

পঞ্চদেৰোপাসনা (গণেশী, ৰিঙ্কু, সূৰ্য, শিৱ, ভগৱতী) পব ৰিদ্ৰতাপূৰ্ণ নিৰ্ৰহ । ধাৰ্মিক ঞাস্থাক

Anthropological বিশ্লেষণ সপ্তমাত্ৰকা পবস্পবাসঁ দশমহাৰিঢ়া ধৰি মিথিনাক ধাৰ্মিক গতিহাস ।

পাশ্চাত্ৰ ঞানোচনা:

Cultural Anthropology + Religious Studies মিথিনাক পঞ্চদেৰোপাসনা ভাবতীয Syncretic Culture কেব উক্ৰেষ্ঠ, উদাহৰণ । নৌবিযানন্দনগঠ, জনকপব, কশৌশ্ৰিব স্থান Archaeological Evidence ।

বিদেহ ত্ৰেফমৰক:

নেপান-ভাবত দ্ৰূক মৌথিনী পবস্পবাকৌ একত্ৰ বখৰাক বিদ্বত্ৰ প্ৰযাস বিদেহ parallel history কেব ঞাধাবস্তুম্ভ ।

৩.১৫. প্ৰীতি ঠাফব

মৌথিনীমে চিত্ৰকথাক জন্মদাতা, মিথিনা চিত্ৰকনা ঞা ঞাধুনিক চিত্ৰকনা দ্ৰূক সমাৰেশে ।

৩.১৯ ডা. প্ৰেমশঁকব সিহ (জন্ম: ১৯৪২)

বচনা: শৌধ-নেথ । মৌথিনীক ববিষ্ঠা বিদ্বান-ঞানোচক । প্ৰেমশঁকব সিহ মৌথিনীক ববিষ্ঠা বিদ্বান ছুথি । সদেহ ১মে হিনকব শৌধ-নেথ “ৰীসম শিতাছী মৌথিনী সাহিলিক স্মৰ্ণিম হুগ” ।

ভাবতীয ঞানোচনা:

নিৰঁহু-ৰিধামে হিনকব ননিত শৌনী মৌথিনী গদ্যক সৌন্দৰ্য-চেতনাকৌ প্ৰতিষ্ঠিত কৰেত ঞুচি । সাহিলিক শৌধমে ঔচিল সিহ্ফান্তুক পবিপানন । ননিত নিৰঁহু-শৌনীমে মৌথিনী গদ্যক সৌন্দৰ্য-চেতনা । ঔচিল সিহ্ফান্তু সন্ত বিধামে সফ্ফচিত ভাৰ-ৰাঞ্জন ।

३.२१ रिनीत ठाकुर (ननितपुव, नेपाल)

बचना: 'रौंकी खड्डि हभव दूधक कर्ज' (गीत-संग्रह) मिथिनाम्बरु खा देरनागरी दूनुमे ।

मिथिनाम्बरुमे प्रकाशिन एहि पोथीकेँ रिशिष्टु रनरैत खड्डि । नेपालक मैथिनीकेँ भावतीय धावाक संग जोडरौक रिदेह-प्रयास एहिसेँ सिद्ध होगत खड्डि । मिथिनाम्बरुमे प्रकाशिन Script preservation + नेपालक मैथिनीकेँ भावतीय धावासेँ जोडरौक एतिहासिक प्रयास ।

३.२२ री.के. कर्ण (जन्म: १९७३)

बचना: 'संकठ गुणक खा मैथिन' (खानेख) । गन्डियन गन्डिस्टुष्टुष्टु अह पौकेजिंग, हदवारौदमे उपनिदेशीक ।

समीक्षा:

मिथिनाक आर्थिक रििकासक Risk Analysis एकठा Data-driven खानेख । 'मैथिन पनायनसेँ मैथिनीक आकस्मिक खन्तु' Diaspora Studies । '३. जिनाक जनसंख्या' Census Data सेँ Literary Sociology । Marxist दृष्टिसेँ र्यापारी रन्नाक खन्तारसेँ मैथिन समाजक आर्थिक खरनति । नरा न्यायक खन्तमान Statistical Evidence सेँ सामाजिक निष्कर्ष ।

३.२३. भवत माँमी

बचना: ओझि या करिता, खादिरासी-दनित-चेतनाक करि ।

समीक्षा:

Dalit Aesthetics हाशिवाक जनताक जीरन-संगर्षक कार्याभिराजि । Subaltern Voice (Spivak) मैथिनी खन्तराद साहित्यमे खादिरासी-दनित खन्तभरक सशेज प्रस्तुति ।

৩.২৪. মনোজ ঙ্গি

বচনা: 'স্মিতাক নডা ঙ্গি' (কবিতা)

নেপালক মেথিলী বাজনেতিক কৰি।

সমীক্ষা:

'পশুপতিনাথক দেশীমে হোগছ রাভিচাব সৰ্ ভেষমে' বৌদ্ধ বস আ সামাজিক বিদ্রাহ। মধেশী আন্দাননক সাহিত্যিক শ্ৰুতিনিধি Subaltern Political Poetry। বীৰ বস 'সম্পূৰ্ণ মেথিলনে নর চেতনা ভৰেত, সৰ্কে নডা হিষ্টা পডত।'

৩.২৩. মহেন্দ্র মনগিয়া

বচনা: নাটক, বংগমথ-নিদেশীন

'মেথিলী নাটককাবক কপমে হমব ঙ্গাচাগ ধবি কিও নথি পহুচি সৰ্কেত খছি।' স্নঘোষিত মেথিলীক Shakespeare। মূনধাবাক ব্ৰাহ্মণাদী ব্যক্তি কেন্দ্ৰিত নাটককাব।

ভাবতীয় আনোচনা:

'হম দৰ্শককে নক্ষিত কহ নাটক নিখেত ছী' জনবংজকতা (নোকবস) ক সিফান্ত। নাট্যশাস্ত্ৰক দৰ্শক-চেতনাক ব্যাহাৰিক শ্ৰয়োগ, হুদা ওগমে জাতিবাদী বাংগ্য জাতিবাদী সীমিত দৰ্শক বন্ধাকে ধ্যানমে বাথি।

পাশ্চাৎ আনোচনা:

Bertolt Brecht কেব Epic Theatre সঁ তুননা দৰ্শককে সোচা নেন মজবুৎ কৰেত

বংগমঞ্চ। স্ৰুদা জনকপুবমে মিথিনা নাট্য কনা পবিষদসঁ সীমিত দৰ্শকি আ নক্ষ্য সমূহ দিল্লী ধবি। মূনধাবাক মৈথিনী নাটক Community Theatre কেব প্ৰসাবমে রাঁধা।

বিদেহ ফ্ৰেমৰক:

জিতেন্দ্ৰ না জনকপুবক আনেখেমে 'জাৰত ধবি হমব কনম চনৈত বহত তাধবি মৈথিনী নাটককাবক কপমে হমব সিহাসন অঠন।' আদি মূনধাবাক আমেঙ্কথ বচনাকাবক বিশেষতা। নেপানমে মৈথিনী বংগমঞ্চক parallel history জেনা উপেন্দ্ৰ ভগত নাগৰ্শী, সরোজ খিনাঙ্কী, ভ্ৰমব আদি হুনকব মূনধাবাক বিবক্ষ ঠাঙ্ক।

হৰা কৰি। নৰ কাৰ্য-প্ৰয়োগ।

৩.২৬. মাযানন্দ মিশ্ৰ

বচনা: 'খহাঁ কী ছী' (কৰিতা), সদেহ ১ মে হিনকব সাক্ষাকোব (ডা শিৰ প্ৰসাদ যাদৰ দ্ৰাবা) আ 'মিথি-মানিনী' পত্ৰিকাক প্ৰসংগমে হিনকব দৃষ্টিকোণ প্ৰস্তুত ভেন অছি অছি।

বিদেহ ফ্ৰেমৰক:

'মিথি-মানিনী'সঁ জুডেন হিনকব দৃষ্টি 'স্থানীয় নেখক-মন্ডনকেঁ অধিকাধিক প্ৰাসোহন ভেঠক চাহী' বিদেহ ফ্ৰেমৰকক নোকতান্ৰিক সাহিল-নিৰ্মাণিক আদৰ্শসঁ স্বসংগত অছি। 'মিথি-মানিনী' পত্ৰিকাক মাধ্যমসঁ স্থানীয় সাহিলিক মঞ্চ বিদেহ parallel history কেব পূৰ্ৱৰ্তী প্ৰযাস।

৩.২৭. ডা. মিত্ৰনাথ না (জন্ম: ১৯৩৬)

বচনা: 'বিদেহ-ৰৈভৰ' (কৰিতা)। মিথিনা শৌধ সংস্থান, দবভংগামে পাল্‌নিপি বিভাগাধ্যক্ষ।

ভাবতীয় আনোচনা:

'বিদেহ-ৰেভর' 'বিদ্যা-ৰেভর কেব গবিমাসঁ সৰ্বথা পুঞ্জ জে সিহ্ন ভূমি' ৰীব + শান্ত বসক সমাগম। মিথিনাক দাৰ্শনিক-সাহিত্যিক ৰিবাসতপব গৰ্ৰ-গান।

বিদেহ ফ্ৰেমৰক:

'ভগ্ন চিন্তন' করিতা 'লেখনীক ঋগ দৃদশী দেখি একান্ত মৌন ভএ কনৈত ঙ্গী' লেখকক সামাজিক উত্তবদায়িত্বক স্নীপ্ততি।

৩.২+. ঙ্গখীনান চৌধৰী (বুঁঠরন, নেপান)

বচনা: 'সমনৌতা নেপান ভোব' গীতি-এল্লমক সমীক্ষা, নেপানী মেথিনী সংগীত-খান্দাননক সমীক্ষক।

সমীক্ষা:

নেপানক সংঘীয় গণতন্ত্রক প্রাবল্লিক দৌবমে মেথিনী গীতক ভূমিকাকেঁ বেখাকিত কৰৈত 'ভোব' এল্লমক সমীক্ষা। 'জতয হিন্দুও বাখি তাজিয়া, মান দিখএ গল্লামকে' সামপ্রদায়িক সম্ভারক গীত সহিগ্গুতা। Rupa Jha, Dhire Premershri, Rajendra Vimal খাদিক গীতক ত্তননামেক ৰিল্লিষণ।

৩.২৯. ডাঁ পানন না

বচনা- খাধ্যামিক নিৰ্ৰহ্ন, সাহেৰঁ বামদাস।

ভাবতীয় খানোচনা:

ৰৈদিক দৰ্শন 'নিষ্কাম কৰ্ম' (গীতা খধ্যায় ১+) ক সবন মেথিনী ৰ্যাখ্যা সংগ সাহেৰঁ বামদাসক ৪৭+ পদক ৰিল্লিষণ ভজি বসক সভ স্তব। 'মধূবঁ বস' প্ৰগ্গ-ভজিক চবম খভিৰ্যজি।

নৰা ন্যায়:

ৱেদ-ঔপনিষদক 'প্ৰমাণ' (ত্ৰাণক সাধন) ৱিৱেচন তত্ৰুচিত্ৰাত্মাণিক দাৰ্শনিক পবস্পৰাক
খানোকমে। মোক্ষ-মাঙ্কাক তাৰ্কিক ৱিহ্নিষণ।

ৱিদেহ ফ্ৰেমৱৰ্ক:

মিথিনাক খাধ্যাণিক পবস্পৰাক সংবক্ষণ parallel history মে ধাৰ্মিক-সাঙ্কৃতিক খাযাম।

৩.৩০. ডা. বমানন্দ না 'বমণ'

বচনা: 'ৱহুত দিনক ৱাদ মিথিনাক গ্ৰামাচনমে সগব ৱাতিক দীপ জবযক খাযোজন'

মেথিনীক 'সগব ৱাতিক দীপ জবয' খান্দাননক গতিহাসকাব। 'সগব ৱাতিক দীপ জবয'
খদ্যতন খান্দাননক গতিহাসকাব খাৱি উথি উমেশি মন্দন। দনু গোটেক 'সগব ৱাতিক
দীপ জবয' ক গতিহাস ৱিদেহ পেঠাবমে উপনঙ্ক খন্ডি।

সমীক্ষা:

'সগব ৱাতিক দীপ জবয' মেথিনী কখাক সামূহিক উদ্যম। Collective Memory (Maurice
Halbwachs) সাঙ্কদাযিক স্মৃতিক সাহিষিক দস্তাৱেজ, ২০০+ মে বহুখা সংগ্ৰাম মে খশৌক
ফমাৰ না 'খৱিচন' দ্বাৱা একব খাযোজন ভেন উন। ৱিদেহ parallel history এহি
খান্দাননকেঁ কমজোব কবযৱনা পক্ষকেঁ উজাগব কএনক।

[গ্ৰ পুঙ্কনাপব জে তখন ৱিভূতি খানন্দ, হীৰেন্দ্র ফমাৰ না, দমন ফমাৰ না খা খশৌক
ফমাৰ মেহতা কেনা ১১১ম সগব ৱাতি দীপ জবযমে পহুঁচনা, তঁ ও সন্ত সূচিত কেননি
জে তগ নেন ঐ চাক গোটেক কৱাব খশৌক খৱিচনসঁ ভেনহি জে ও একবা ১১২ ম
সগব ৱাতি দীপ জবয নিখতা, ফদা ও কোনো খামত্ৰণমে সে নে কেনহি খা ৱৈনবপব
উপবমে ছোট সন 'ফম ১১২' নিখনহি। তগপব সঁচানক হীৰেন্দ্র ফমাৰ না ক উসকেনাপব
খধ্যক্ষ ৱিভূতি খানন্দ সমেত দমন ফমাৰ না খা খশৌক ফমাৰ মেহতা ২-৩ ঘণ্টা ৱাদ

থা পী ক২ ওত২ সঁ প্ৰস্থান ক২ গেণা, ঋদা সমানান্তৰ ধাবাক সন্ত কথাকাৰ ভোব ধৰি গোষ্ঠীমে বহি একবা সফন বঁনৰেঁনহি। এত২ গ্ৰ স্পষ্ট ক২ দী জে গ্ৰ প্ৰব হীৰেন্দ্ৰ ফ্ৰমাৰ না পহিনহিযো কেনে ছুথি জে বিদেহমে খভিনেখিত খ্ৰিষ্টি [+৯ম সগৰ বাতি দীপ জবয, ঔবহা (নৌকহী), ১৩.৩.২০১৩, সংযোজক- উমেশী পাসৰান; হীৰেন্দ্ৰ না দ্বাৰা ফ্ৰমাক ৯০ লৈ কেনাপব গোষ্ঠীক বঁহিষ্কাৰ থা হুনকা উসকেনাপব খশৌক ফ্ৰমাৰ মেহতা সেহো বঁহিষ্কাৰ কেননি। এত২ গ্ৰহো স্পষ্ট ক২ দী জে হীৰেন্দ্ৰ ফ্ৰমাৰ না নূজ ঠাক কৰেমে মাহিব ছুথি থা খপনা সঙে খাঘন নোকক বিষয়মে, কনিযো জঁ ও সন্ত এম্ৰব-ওম্ৰব গেণা, তঁ ঠাকীক ঠাকী বিষয়মন কৰে ছুথি। সংগহি গ্ৰহো স্পষ্ট ক২ দী জে সমানান্তৰ ধাবাক লেখক নোকনিক সগৰ বাতি দীপ জবযমে খাগমনসঁ পূৰ্, জখন হীৰেন্দ্ৰ ফ্ৰমাৰ না সন্তক বঁনৰোঁনা ছনহি, গোষ্ঠীমে সন্ত থা পী ক২ সূতি জাগ ছনা থা মাত্ৰ কথা প্ৰহনিহাব খসগৰে জাগন বঁহি ছনা, জকব বিৰোধমে খাশীষ খনচিন্হাব কথা প্ৰহৰাসঁ মনা ক২ দেনে বহখিন্হ, ঋদা মুনধাবা ভোবমে জে নূজ দেনক তগমে গ্ৰ গপ লৈ খাঘন। গ্ৰ সন্তঠা খেবহা হমব পোখী প্ৰৰঁফ-নিৰঁফ-সমানোচনা ভাগ-২ মে খভিনেখিত কএন গেন খ্ৰিষ্টি জে উপনহ্ৰ খ্ৰিষ্টি <http://videha.co.in/pothi.htm> পব। সাহিব খকাদেমী দ্বাৰা গত দস বঁৰ্থসঁ সমানান্তৰ ধাবাক একমাত্ৰ স্থন সগৰ বাতি দীপ জবয কেঁ গীৰ্জা বঁৰোক প্ৰযাস কএন জা বহন খ্ৰিষ্টি। খাগামী ১১২ম 'সগৰ বাতি দীপ জবয'ক খায়োজন শ্ৰী বামচন্দ্ৰ বায়ক সংযোজকল্পমে হুনক পৌত্তক গাম- সহবিয়া (খৰুবাঠাটী) মে 'মাৰ্চ' ২০২৩ মাসক খন্তিম শিনি দিন হএত, সে সৰসম্মতিসঁ নিৰ্ধাৰিত ভেন। হীৰেন্দ্ৰ ফ্ৰমাৰ না খপন বঁনেকমেৰিং খাগাঁ সেহো পূৰ্ নিগ্ৰাসঁ জাবী বাখননি জখন ০২.০১.২০২৩ কেঁ বামচন্দ্ৰ বায়কেঁ ফোন ক২ খাগামী গোষ্ঠীক ফ্ৰমাক ১১২ লৈ ১১৩ কবৰোক দৃষ্টতাপূৰ্ ব্ৰাহ্মণাদী খাগ্ৰহ কেনহি থা ডবনহি, জগ সঁ কোনো তবহেঁ সাহিব খকাদেমীক গোষ্ঠীকেঁ সগৰ বাতি দীপ জবযক মাগ্ৰতা ভেটি জায়, ফেব ০৩.০১.২০২৩কেঁ ঘষ্টী মানহি। সাহিব খকাদেমী হুনকব দস বঁৰ্থসঁ জাবী এ ফসিত প্ৰযাসক মেহনতানা দৈত হেতহি থা জঁ লৈ দেনে ছুহি তঁ খাগাঁ দেতহি। বিদেহক খাগামী সাহিবিক ভ্ৰগ্ৰাচাব বিশেষাক মে সন্ত গপক খুনাসা হএত।

এ সন্ত্ৰমে গ্ৰ স্পষ্ট ক২ দী জে খশৌক খৰিচন এ গোষ্ঠীক খায়োজন পূৰ্ কপসঁ ব্যজিগত কপেঁ কেনে বহখি। দিল্লীক সাহিব খকাদেমীক গোষ্ঠী জে ঠেগোবক ১৩.০ জযন্তী বঁৰ্থমে খায়োজিত ভেন থা জকবা সাহিব খকাদেমী খপন বাৰ্ষিক বিপোর্ট থা খায়-ব্য খাতামে খপন গোষ্ঠীক কপমে বঁৰ্ণিত কেনক থা তকব পাগক বিতবণ দেখেনক থা আডিঠবসঁ খপূৰ কবনক, জে সহী মদমে ঠেগোবক কাৰ্যফম নেন খৰ্চ ভনে (সগৰ বাতি দীপ জবয নেন লৈ) কেঁ সগৰ বাতি দীপ জবযক কপমে মাগ্ৰতা দেৰী নেন মুন ধাবাক পবষ্কাব/ খসাগনমে'ষ্ট নোবপ থা ব্ৰাহ্মণাদী নোক গত দস বঁৰ্থসঁ খপস্কাঁত ছুথি, সে এক বঁৰ ফেব খসফন ভেন। -(বিদেহ খঁক ৩৬২ সম্পাদকীয়)

সাহিত্য ঋকাদেমীক মৌখিনী বিভাগ আ আন সবকাবী আ গএব সবকাবী ব্রাহ্মণরাদী সংস্থা সভসঁ নাভান্নিত আ ওকবা সভক শেহপব হীৰেন্দ না আদি দ্বাবা দবভংগামে ২৯.০৬.২০২৪ শিনি ৩০.০৬.২০২৪ (বরি) কেঁ একব খপহবণ ক২ নেন জেরৌক এক রেঁব ফেব সাজিশে ভেন । জখন মানা উঠরেঁ নেন প্রস্তার খরেঁ ছে তখন ওগপব সভ কথাকাবসঁ মত মাংগন জাগ ছে, হুদা সে নে ভেনে এত২ । ব্রাহ্মণরাদী কথাকাব সভ হীৰেন্দ না কেব সং সাজিশেমে শামিন ভ২ গেনা, রা বমেশি আদি কথাকাব সন রৌক বঁনন বহনা, জেনা দ্রীপদী চীবহবণ মে ভীষ্ম আ দ্রাণ রৌক ভ২ গেন বহখি । উমেশি মন্ডন বমেশিক কথা “কৈনাস মন্ডনক ফিনিন্স বেডিয়ো” পন্ধনে ছখি [দেখু বিদেহ ঋক ৪৪১- গজেন্দ ঠাফব- মৌখিনী নেন দনিত সাহিত্য সমীক্ষাশীম্ভ-২ (সন্দর্ভ: প্রভাস ফুমাৰ চৌধবীক 'গন্দধনুষ', ঋশৌকক 'প্রতিনোম' আ বমেশিক 'কৈনাস মন্ডনক ফিনিন্স বেডিয়ো'/ দনিত সাহিত্য সমীক্ষাশীম্ভ, ভাবতীয় সমীক্ষাশীম্ভ, পাশ্চাত্য সমীক্ষাশীম্ভ, গগেশিক নর্য ন্যায় আ বিদেহ সমানান্তব গতিহাস ফ্রেমরকক পবিপ্ৰেক্ষ্যমে)] আ হুনকা ভ্রম বহনছি জে কমসঁ কম বমেশি একব বিরোধ কবতা; ও হুনকাসঁ হস্তক্ষেপ কবরৌক আগ্রহো কেননছি, হুদা বমেশি মূহী গোতি নেননছি ।

[আচার্য বামানন্দ মন্ডন - (সগব বাতি দীপ জবয দবভংগা বিবাদ)

সগব বাতি দীপ জবয দবভংগা আযোজন শুকযে সে বিবাদিত ভে গেন বহন হয় । কি ঙ্গ কাৰ্যফম দিন মে হোয । খগনা কি বাত মে ফুছ নোগ রাঁবহ রঁজে কে রাঁদ স্মত বহয হয় । মহিনা আ বৃহু প্বকষ কে ভাগ নেরে মে দীক্লত হোগ হয় । আউব ফুছ নোগ ত পোখী নোকার্পণ কে রাঁদ খপন ঘব চন জাগত হয় । ঋতোগল্লা সগব বাতি দীপ জবয ছৌ রঁজে সান্ন সে ছৌর রঁজে স্মরহ তক আযোজিত ভেন । ঋগন্তুক কথাকাব কে সংযোজক দ্বয সাহিত্যকাব ঋশৌক ফুমাৰ মেহতা আ সাহিত্যকাব হীৰেন্দ না স্মাগত কেরেত বহনন । কাৰ্যফম কে শুকখাত দীপ প্রজজ্বনন সে ভেন । দিবংগত মিখিনা - মৌখিনী বিভূতি কে শ্ৰীফ্রাজনি ঋর্পিত কৈন গেন । পোখী নোকার্পণ কৈন গেন । সাহিত্যকাব ডাঁ মহেন্দ নাবাযণ বাম কে ঋধ্যক্ষতা মেঁ সঁচানন সাহিত্যকাব কমন মোহন চুল্লু জী কৈনন । সাহিত্যকাব ভীম নাথ না উদ্বাধন কৈনন । মহবাজা কামেশ্বব সিংহ সঁস্কৃত বিশ্বেবিদ্যানয কে পূর্ন ফনপতি জী বৈদিক কথা সে নেকে ঋধুনিক কথা পব প্রকাশি ডান নেন । তীন গো পঁজী বঁনন বহয । দু গো পব হস্তাক্ষব আ এগো পব কথা পাঠ কে বিবরণ । পবপবাগত কপ সে পহিনে একেঠা পঁজী মেঁ উপস্থিতি আ কথা পাঠ দর্জ্ হোগত বহন হয় । কাৰ্যফম কে শুকখাত রবীয় কথাকাব কে কথা রাঁচন সে প্রাবম্ভ ভেন । যথা -সাহিত্য ঋকাদেমী সে প্ববস্কৃত জগদীশি প্রসাদ মন্ডন কে কথা আদি । ব্রবিত সমীক্ষো ভেন । কথা পাঠ আ সমীক্ষা চনৈত বহন । মধ্যাতব মে ভোজন ভেন । ভোজনোপবান্তু কথা পাঠ আ সমীক্ষা হোগত বহন । ফন ৪৪ কথাকাব ৪৩ কথা কে পাঠ কৈনন । ব্রবিত কথা সমীক্ষা ভেন । সমীক্ষা আ সমীক্ষা শীনী আ হার ভার সে ফুছ

কথাকাৰ খসহমত আ বংজ দেখন গেন। খঁত মে সগব বাতি দীপ জবয কে খগিনা কাৰ্য্যক্ৰম কে নেন বিনা প্ৰস্তাৱ পাৰিত কে খধ্যক্ষ দ্বাৰা ঘোষণা কৈন গেন কি খগিনা কাৰ্য্যক্ৰম সাহিৎকাৰ কমন মোহন চুল্লু জী কে সংযোজকৰু মে পঠনা মে আযোজিত হোযত। ৱবীযতম সাহিৎকাৰ জগদীশি প্ৰসাদ মঁডন জী খগসে খসহমতি জতেনন। পৰ্বচ কাৰ্য্যক্ৰম কে সংযোজক সাহিৎকাৰ হীৰেন্দ্ৰ না দীপ সাহিৎকাৰ কমন মোহন চুল্লু কে সৌপ দেনে। দীপ হস্তাতিবণ মে সংযোজক সাহিৎকাৰ খশোক ক্ৰমাৰ মেহতা খন্বপস্থিত বহনন। সাহিৎকাৰ জগদীশি প্ৰসাদ মঁডন খনেক সাহিৎকাৰ সং কাৰ্য্যক্ৰম কে ৱহিৎকাৰ ক দেনন। কাৰ্য্যক্ৰম আ সাহিৎকাৰ কে খঁতিম ফোটে শৈসন ন ভেন। সগব বাতি দীপ জবয সাহিৎকাৰ কে খখাডা ৱন গেন আ দীপ ৱন গেন দ্ৰাফী। - -আচাৰ্য্য বামান্দ মঁডন, সীতামঠী।]

মৈথিনী_সাহিৎক_গতিহাসক_নোকৰ্পণ আ #সগব_বাতি_দীপ_জবয_দবভঁগাক_গোষ্ঠী

খাগ নগভগ চানীস ৱৰ্ষক ৱাদ মৈথিনীমে গতিহাসক পোখী নিখন গেন খছি। ডা. ৱিজযেন্দ্ৰ নাৰ্কে ঐ পুনীত কাৰ্য্য নেন কোঠিশি: ধন্যৱাদ.. খাভাব...। ৱিজযেন্দ্ৰ ৱাৰু হমব পডা সী ছেখ। হিনক গাম চিকনা ৱেনৱে স্টেশিনসঁ সঠনে ৱিৱৌন ছিৰ্ণন। ওনা গ পোখী কিছু দিন পূৰ্বহি প্ৰকাশিত ভেন খছি আ কেতেকো ঠাম ঐ পোখীকে দেখৱাক মৌকা সেহো হমবা ভেঠন খছি ফুদা একব নোকৰ্পণ নহি ভেন ছেনে সে 29.6.2024 কে দবভঁগামে ভেনগ। ঐ পোখীক নোকৰ্পণমে হমৰো বহৱাক ছন। গ পূৰ্ব নিধাৰিত ছেনে জে নোকৰ্পণক কতাবমে পাঁচ গোষ্ঠা বহতা জগমে হমছঁ (বাম ৱিনাস সাহ) বহৱে। ফুদা সে নহি ভহ সকন, কিএক কাৰ্য্যক্ৰমক সংযোজনমে সংকীৰ্তাৱাদী আ জাতিৱাদী ৱাৱহাৰ কী কী কেনক সে সৰ্বিৱিদিত খছিএ। খাগ 34 ৱৰ্ষক সগব বাতিক গতিহাসমে সভ পোখীক নোকৰ্পণ একসংগ মানে এক সত্ৰমে হোগত বহন খছি।

হমবা দু দিন পূৰ্বহি সূচনা ভেঠি চুকন ছন জে ডা. ৱিজযেন্দ্ৰৱাৰু দ্বাৰা নিখিত মৈথিনী সাহিৎক গতিহাস (আদিকান আ মধ্যকান)ক নোকৰ্পণ দবভঁগামে হোএত আ নোকৰ্পণক কতাবমে ফন পাঁচ গোষ্ঠা বহতা। জগমে পহিন ডা. ভীমনাথ না, দ্বিতীয় শ্ৰী জগদীশি প্ৰসাদ মন্ডন, তৃতীয় শ্ৰী কমনেশি না আ নন্দ ৱিনাস বায তথা পঁচমমে হমব নাও মানে বাম ৱিনাস সাহ।

‘সগব বাতি দীপ জবয’ক কথা গোষ্ঠীমে হম 2010 গন্বীসঁ ভাগ নেত খাৰি বহন ছী। খাগ ধৰিক একোষ্ঠা আযোজন হম ফোক নহি জাএ দেনৌ। খাগ ধৰিক ফন মিনা কহ জোডৱে তঁ 39-40 ঠা গোষ্ঠীমে ভাগ নেনৌ খছি। ৱেবমা গামমে 71 আযোজন জগদীশিৱাৰুক সংযোজকৰুমে ভেন ছেনে। তহীঠামসঁ নগাতাব ভাগ নেত বহন ছী। হম খপনা সংযোজনমে দু-তীন ৱেব ঐ কাৰ্য্যক্ৰমক আযোজক সেহো কবৱৌনে ছী। কিনকৌ প্ৰতি কোনো দুজা-ভাৱ নহি বখনৌ আ হমবা খুৰ জশি সেহো ভেঠন খছি। মৈথিনীক

সেরক সভকিয়ো এক ছিয়া, সহোদব ছিয়া, এহেন ভাৱ হমব খাগ ধবিক বহন খছি। হম জহিয়া কহিয়ো খপনা সংযোজনমে কাৰ্য্যফম কেলোঁ তঁ খহী ভাৱে কেলোঁ জগসঁ হমবা জশো খুৰী ভেন। খহিনা সভঠাম হোঙতো খাৰি বহন খছি হুদা সে দবভঁগামে 29 জুনক শিনি দিন জে গোপ্ৰী ভেন তগমে হীৰেন্দ্রজী নহি হোমএ দেনখিন।

‘সগব বাতি দীপ জবয’ক 111ম কথাগোপ্ৰীক পছাতি জে খায়োজন ভেন সহবিয়া-নৱঠেনীমে, ওতএ সৰসম্মতিসঁ একব গিনতী (খায়োজন ফম)কেঁ গৌন কএন গেন। ঐসঁ একঠা গ্ৰা হুদা ভেনে জে সভকিয়ো খাৰিএ-জাএ নগনা। খহী তবহেঁ গোপ্ৰী খাগু ৰঁঠন খাৰি বহন ছন। ৰিন্ধ গিনতীক খায়োজন হুখ নগন ছন। সহবিয়া-নৱঠেনী (খল্ৰবাঠাঠা)ক ৰাঁদ নহবী (খুঠোঁনা)মে ভেন, নবহিয়া (নৌকহী)মে ভেন, ৰেঁবমা (নখনৌব) খা নিৰ্মনী (স্বপৌন)মে সেহো খহী তবহেঁ খায়োজন ভেন। এক-পব-এক ৰিদ্দান সাহিবকাব খা সাহিবপ্ৰেমাী নোকনি গোপ্ৰীমে ভাগ নেনেন, ডা. খশৌক খৰিচনজীক গছা বহন জে খহী তবহেঁ গোপ্ৰী হুখএ খা হএৰৌ শ্বক ভহ গেন ছন। হুদা নিৰ্মনী ৰাঁদ জখন দবভঁগামে, হীৰেন্দ্রজীক সংযোজনমে গোপ্ৰী ভেন তঁ ও পুন: গ্ৰা কাজ কবএ নগনা। মানে খায়োজন ফমক চৰ্চা শ্বক কহ দেনেন। ৰেঁনবপব 118ম খায়োজন ঋকিত ছন সে সভকিয়ো দেখনহি হেৰঁগ। উদ্ধাঠন ভাষণ দৈত ডা. ভীমনাথ ন্যা একব ভৰ্মেনা সেহো কেলেন। ও স্পষ্ট শিদ্ধমে ৰঁজনা- ‘সগব বাতি দীপ জবযক গিনতী নগ মহন্ব নহি বখেত খছি। মূন খছি জে কথাগোপ্ৰী চলৈত বহএ, দীপ জগমগাগত বহএ’। খাএব জে কিছ হুদা দবভঁগামে তেতৰেঁ নহি ভেন।

সভঠাম উদ্ধাঠন সত্ৰক পছাতি পোখী নোকৰ্পণ সত্ৰ খাবম্ব হোঙত খছি। তেৰীচ জতৰী জে পোখী খাএন বহন সভকেঁ পোখীকেঁ মেখিনীক ধৰোহব ৰুঁমি ফমশি: সৰহক নোকৰ্পণ একসংগ হোঙএ। দবভঁগা সে নহি ভেন। গোপ্ৰীক সংযোজক হীৰেন্দ্রজী কহনেন জে ঐ পোখী (মেখিনী সাহিবক গতিহাস)ক নোকৰ্পণ ৰাঁদমে হেতগ। হম মেহতাজীসঁ পুছনযৌন জে এনা কিএ দূ ভাগমে পোখীক নোকৰ্পণ হোএত? তেপব ও কহনেন জে সে সভ হীৰেন্দ্রজী কহতা। খাএব জে কিছ। নগভগ সাঠে খাঠ ৰঁজেসঁ পূৰীহি পহিন ফেজমে নগভগ দৰ্জন ভবি পোখীক নোকৰ্পণ ভেন। পছাতি ৰহুত নোক চনি গেনাহ। সভাগাবমে ৰেঁসন হম সোটেত বহী জে খাখিব গতিহাসক পোখীক নোকৰ্পণ কখন হোএত, জনতৰমে ছন ভীমৰাঁৰু সেহো বহতা, হুদা ও তঁ খাৰি জা বহন ছেখ।

নগভগ 12 ৰঁজে বাতিমে সংযোজক খপনহি মানে হীৰেন্দ্র ফমাব ন্যা, খমনেন্দু শেখব পাঠক খা ঋধ্যক্ষক সংগ দূ গোঠা খাব, পোখী নহ কহ ঠাঠ ভহ হোটে খিচা নেনেন খা হাংগ-হাংগ খপনা-খপনা ৰেঁগমে পোখী বাখি নগ গেনাহ। গ্ৰা ফিয়া নগভগ 30 সেকেন্দক পেসতৰে সম্পন্ন ভহ গেন..! গ্ৰা দৃশ্য দেখি হমবা ছগ্বন্তা নাগি গেন খা হম উমেশী মল্লনকেঁ কহনযৌন জে দেখি নেনিৰ্ণ নে। তেপব ও (ডা. উমেশী মল্লন) উঠি কহ ঠাঠ হোঙত ৰঁজনা, ‘এনা কেনা নোকৰ্পণ কবৰী দেনিৰ্ণ গতিহাসক পোখীকেঁ।’ তেপব তখাকথিত ঋধ্যক্ষ মহিন্দব বাম ৰঁজনা- ‘কতেক স্বন্দব তঁ নোকৰ্পণ ভেন হেঁ।’ তেপব উমেশী মল্লন কহনকেন জে ‘যৌ শ্ৰীমান ঐ পোখীক নোকৰ্পণ হেত্ত নেখক স্বয়

হমবা প্ৰতিনিধি বঁনৌন খ্ৰিষ্টি আ সে জনতৰ সংযোজককৈ সেহো নিখিতমে দেনে ঠৈন । ও কহনে ঠৈখ জে মেন-পাঁচ কবি কহ পাঁচ গোষ্ঠাসঁ নোকৰ্পণ কবৰঁএ নেন । তেঠাম খায়োজকে-সংযোজক আ মঁচ সঁচানকে-সভ মিনিকহ সভকিয়ো খপনহিমে পোখী বঁা ঠি নগ গেলৌ । কছ, এহেন দৃশ্য জে কিয়ো দেখতা তঁ কা কহতা ? ”

তেপব ও কহনখিন- “হঁ তঁ দূ গোষ্ঠাকৈ বঁজাউ নে আ হঁয়া নিখ পোখী, খঁদৈন-বঁদৈন কহ হোঠে খিচা নিখ । ”

ঙ কহিত ও খপ্পন হাখক পোখী বঁট । দেনখিন । তেঁসংগ ডা. স্বৰেন্দ্ৰ ভাবদ্বাজ সেহো খপনা হাখক পোখী নহ কহ ঠাট্ ভহ বঁজনা- “ঙাহো পোখী নেন জাএ । ”

বঁড-বঁটা য়া, নোকৰ্পণক ঐ বিন্ধুত ফমমে শ্ৰী কমনেশী মা, শ্ৰী নন্দ বিনাস বায় আ হমব নাম (বাম বিনাস সাহ) ন বঁজৌন গেন ।

হৌ বঁবু, হোঠে তঁ খিচা গেন ঙ্গদা পোখী হমবা হাখসঁ মহিন্দব বাম নহ নেনেন । মহিন্দবজীকৈ চুল্লজী মোন পাড়া কহনকৈন- ‘সব পোখী নহ নিখ । ’ ডা. স্বৰেন্দ্ৰ ভাবদ্বাজজী ঙ্গদা খপ্পন ও প্ৰতি কমনেশীবঁবুকৈ দহ দেনখিন । হম সভ বহি গেলৌ ছুট । ওনা, তগসঁ হমব মন বঁসীকান ছোঠ নহি বহন । খোডে কান জকব উদাস জকা বহলৌ । পছাতি পূৰ্ণকৰ্পেণ ঠীক ভহ গেলৌ । হঁ, গোপ্পী জখন উসবন, মানে খন্তিম কথা পাঠ আ তেপব ব্ৰবিত সমীক্ষা এনাক বঁদ জখন সমাপনক ঘোষণা ভেন তেকব বঁদক বঁদ জে ভেন আ তগসঁ জে উদাসী চটন সে আগ ধবি চটনে খ্ৰিষ্টি ।

‘সগব বাতি দীপ জবয’ক গোপ্পীমে কহৰে কেনৌ জে হম 2010 গল্পীসঁ নগাতাব খঁৰৈত-জাগত বহলৌ খ্ৰিষ্টি । কোনোঠাম এহেন খপ্ৰজাতাত্ৰিক নিৰ্ণয় নহ ঐগনা খায়োজনক ঘোষণা নহি হোণ ছন, জে দবভঁগামে ভেন । আগামী খায়োজনক নেন বিন্ধু প্ৰস্তাৰ খাম্বিত কেনহি, জনসমূহক সহমতি বিন্ধু নেনহি খধ্যক্ষসঁ ঘোষণা কবৰী দেন গেন জে ঐগনা গোপ্পী ডা. কমনমোহন চুল্লক সংযোজকহমে পঠনামে হোএত ।

জগদীশীবঁবু (শ্ৰী জগদীশী প্ৰসাদ মন্ডন)কৈ ঙ নীক নহি নগনেন আ ও ঠাট্ ভহ কহ প্ৰতিবাদ কেনখিন । ঙ্গদা তেপব হিনকা সংগ জে বতৰি কএন গেন ও খবন্ত দুখদ খ্ৰিষ্টি । ওগ সময় নগভগ 19 খাদমী সভমিনাকহ বহন হএৰ, জগমে কবীৰ 15-16 খাদমী ঠি কহ বিন্দা ভহ গেলৌ । তীন-চাবি খাদমী বহি গেনা জে দীপ আ পঁজীকৈ কসকসাকহ পকডনে বহনা । দীপ-আ পঁজী তঁ পুন: কানন জা সকেএ তঁএ পবিস্থিতি দেখি হমবানোকনি নিৰ্ণয় নেলৌ জে ঐগনা খায়োজন সিতব্ববমে ফুনপবাসমে হমসভ কবৰঁ ।

দবভঁগা গোপ্পীক বিন্ধুগতিক সমাচাব সমাজমে পসবন । খহী ফমমে বিন্ধুয়েন্দ বঁবুকৈ সেহো খপন পোখী-নোকৰ্পণ সন্নিহি বিন্ধুগতিক পতা নগনেন । ও হোন কেনাহ । হমবা প্ৰভনেন তঁ হম হনকা সভ বঁত কহনযেইন তেপব ও কহনৈখ জে হম শীঘ্ৰ এক প্ৰতি পোখী পঠা বহন ঙী ।

রহে পোখী আগযে, অখলে হমবা হাথ আএন অছি । মনমে র়েহদ খুশী ভেন । সোচনৌ জে ঐ খুশীমে অছ্ৰসভকে সামী কবী... । হম একর়েব প্বন: রিজযেন্দ্রর়ারুকে ধন্যবাদ আ সাধুবাদ দগ ছিএন । জয় মৈথিনী ।

- বাম রিনাস সাহ্

[রিঙ্কুন সলী নিখনহ্ । আযোজকক মানসিক সঁকীর্ণতা দেখন গেন মৈথিনী সাহিবক নোকার্ণমে আ অগিনা আযোজন নেন । পবস্পবাগত কপ সঁ দীপ দেন জাগছ অগিনা সঁযোজক কে । সে নহি ভেন । অহাঁক নিৰ্ণয় সলী অছি । - কমনেশী ন্না]

[দবভঁগা কথাগোষ্ঠী মে ভেন রিমর্শী কে প্রসঁগ মে সলী তথ্যক নেখন নহি ভেন অছি । জখন অহাঁক সঁ উঠি ক' রিদা ভ' গৈনিএক,হম আ.শ্রী জগদীশী র়ারু কে আ উমেশী জী কে দোর়াবা র়জা ক' অননিযনি । ফেব দু-তীন মিনঠ গপ্প ভেনে । শ্রী র়ঁরান জী আ দবভঁগা কথাগোষ্ঠী অধ্যক্ষ আ.মহেঁদ না বাম জী,র়েসনে ছনাহ । হ্দা, 'দনু পক্ষক অখন-অখন প্রস্তার আ জিদ পব অড়ন বহনাক চনতে', ফেব চি.উমেশী জী,অখন পিতাজীক সঁগ চনিএ দেননি । আ এম্বককো প্রস্তার পব হম কোনো মোনাযম কথি নহি দেখন । তেঁ,এনা ভেন আ একতা ভঁগ ভ' গেন । হমব,এহনা স্থিতি মে কোনো ভূমিকা নহি বহন । তেঁ,মৌন... ! অহাঁ সঁ জাগ নেন র়েসী হড়়েড়়া যন বহিএক । র়েসিতিএক,ত'আব গপ্প হোগতে জকব..... ! শ্রী মেহতা জী আ শ্রী হীবেন্দ ভাগ,ত' একতাক প্রযাস পহিনে কেনহি বহথি, তখনে সঁযজ আযোজন দবভঁগা মে ভেন ছন !

র়হুত র়েসী পোখীক নোকার্ণ, কথাপাঠ আ রিমর্শী কে প্রভারিত কবিতে অছি । দনু দিস্বক আযোজনক নিবঁতবতা র়নন অছি । একতার়ক্ষ ভেনাগ ত' নীক র়াত ছেকে । হ্দা,জিদ ত' গুঠর়াজী কে জন্ম দৈতহি ছে ! - বমেশী]

[উত্তব: রিদেহ অঁক ৪৪১ কেব পূবা সম্পাদকীয় পটু, মেহতা জী দীপ চোবি মে শামিন নহি ছনা, সাজিশীক পতা সভকে বহি অশৌক অরিচন, হীবেন্দ ন্না আ কমন মোহন চনু সোমে সাজিশী মে শামিন বহথি আ অহাঁ মৌন ভহ পরোক্ষ কপে । অশৌক অরিচন আ হীবেন্দ ন্না কেব এক দশীকক ফসিত প্রযাস কী সফন ভহ গেনে ? অহাঁক উত্তব সহ স্পগ্ঠ, অছি জে ওগ ফসিত প্রযাস কে অহাঁ "জিদ ত ২ গুঠর়াজী কে জন্ম দৈতহি ছে ! " (রিস্মযাদি র়ৌধক সহিত) নিথি ২ সামান্য কবর়াক প্রযাস কেনে ছী । অখন মূড়ী গৌতি নেনাক র়াদ ভীষ্ম আ দ্রাণ সেহো এহিনা কেনে বহথি ।]

[একবা 'দীপ চোবি'ক রিশেষণ দের়, একদম উচিত নহি । গা অহাঁক তামস থিক । প্রস্তার সঁরহক সমক্ষ, র়হমত স' পাবিত ভেন ছন,জাহি স' অহাঁ সঁ,অসহমত বহী ! - বমেশী]

[দীপ দেনাক বাদে জখন বিনা শস্তাৰ নেলে ব্ৰাহ্মণাদী কথাকাৰ দ্বাৰা দীপ চোৰি ভ ২ গেন আ সমানান্তৰ ধাৰা দ্বাৰা বঁহিষ্কাৰ ভেন তকব বাদে বঁচন ব্ৰাহ্মণাদী কথাকাৰ সন্তক বঁহুমত লৈ সৰ্বমত ছন । ওনা গ্ৰ পূৰ্ণ প্লানিং বঁহে, আ তে বঁচাৰে মেহতা জী ঘসকি গেন ছনা, বা হঠা দেন গেন ছনা বিন্দু সন । পূৰ্বা বিন্দেহ খঁক ৪৪১ কেব সঁপাদকীয় পত্ৰ আ ওতহ বেফব কএন বিন্দেহ পূৰ্বান সঁপাদকীয় পত্ৰ সন্ত সাজিশে স্পষ্ট ভ ২ জাযত । ওনা কী চুল্লু আ হীৰেন্দ সন ব্ৰাহ্মণাদী সাহিত্যকাৰ কেব কথা গোষ্ঠী “সগব বাতি দীপ জবয” কেব সমানান্তৰ ধাবক সঁকল্পনাক সঁগ চনি সকন, জ’ খহাঁ ওগসহ সন্তুষ্ঠ ছী ত ২ হমৰো শুল্কামনা নিখ আ শ্ৰসন্ন হোঙ জে সগব বাতি খহাঁ সন্ত নগ খছি, ওনা নৰ দীপ আৰি গেন ছে, খসন সগব বাতি কোন ছে, এক জাতি বঁনা বা মিথিনাক সন্ত গোঠেক সে নিৰ্ণয় খহাঁ কে বঁৰোক খছি ।]

[বমেশি:খহাঁক পক্ষ ‘জিন্দ আ খহঁ বঁনা খছি,তে খপনে-স, খপনে কে ‘পাঁডৰ’ মানি নেত ছী । তেও,হম খপনা ভবি,‘সফাগ’ দেনহঁ । শেষ, ‘ঋখ্য কৰ্ত্তা-ধৰ্ত্তা নোকনি’,খধ্যক্ষ ডা মহেন্দ না বাম,শ্ৰী মেহতা জী,শ্ৰী হীৰেন্দ হু না,খাদি কহতাহ । আৰ,খগ স’ বঁসী কিছু হমবা নহি কহৰোক খছি । ‘ও সৰ’ ‘চুপ্প’ ছথি,সে ও সৰ’ জানথি.. ! – বমেশি]

[উত্তৰ: মিথিনা সৃজন পূৰ্ণ নিযোজিত ষড়্ভাৰক বিষয় মে খছঁকে জানকাৰী হেৰে কবত, মেহতা জী কে বহনি তে ও ঘসকি গেনা বা বিন্দু সন হঠা দেন গেনা, মহেন্দ নাবাযণ বাম/ খশোক ক্ৰমাৰ মেহতা তহ বামসেৰক সিহ জী সহ বাদমে সগব-তগব বাতিক ফেব মে পড্ৰ্য নেন নহি কহনে বহথিন সে ওহো বিন্দু বহথি সে হীৰেন্দ আ চুল্লু বহয দুৰ্যোধন আ দুশীসন আ খহাঁ সন্ত কে কষ্ট জে কৈনাশি মন্দন বেডিয়ো বঁহি পব নষ্টকা নেনক ত ২ খহম বঁনা ভহ গেন পাঁডৰ স্ময় কে মানি বহন খছি, ঋখ্য কৰ্ত্তাধৰ্ত্তা পব ছোড্ৰি খহাঁ বঁচি লৈ সকগ ছী]

সগব বাতি দীপ জবয পহিন সঁ খখন ধবিক কথা যাত্ৰা

১. ঋজফবপূৰ, ২১.০১.১৯৯০, শ্ৰভাস ক্ৰমাৰ চৌধৰী; ২. ডেওট্ৰ, ২৯.০৪.১৯৯০, জীৰকান্ত;
৩. দবভঁগা, ০৭.০৭.১৯৯০, ডা. ভীমনাথ না, শ্ৰদীপ মেথিনী পূৰ, বিজয়কান্ত ঠাকুৰ; ৪. পঠনা, ৩.১১.১৯৯০, গৌৰিন্দ না, দমনকান্ত না; ৫. ব্ৰেগ্ৰসবায, ১৩.০১.১৯৯১, শ্ৰদীপ বঁহাৰী;
৬. কৰ্টিহাব, ২২.০৪.১৯৯১, খশোক; ৭. নৰানী, ২১.০৭.১৯৯১, মোহন ভাবদ্বাজ; ৮. সকৰী, ২২.১০.১৯৯১, শ্ৰী. স্বৰেশ্বৰ না, ডা. বাম বঁৰু; ৯. নেহবা, ১১.১০.১৯৯২, এ.সী. দীপক; ১০.

রিবার্টনগর, ১৪.০৪.১৯৯২, জীতেন্দ্র জীত; ১১. রাবাণসী, ১৫.০৭.১৯৯২, শ্রীভাস ফ্রমাব চৌধরী; ১২. পঠনা, ১৯.১০.১৯৯২, বাজমোহন না; ১৩. স্বপোন- ১, ১৫.১০.১৯৯২, কেদাব কানন; ১৪. রৌকারো, ২৪.০৪.১৯৯৩, বৃষ্টিনাথ না; ১৫. পৈঠঘাট, ১০.০৭.১৯৯৩, ডা. বমানন্দ না 'বমণ'; ১৬. জনকপুত্র, ০৯.১০.১৯৯৪, বমেশী বংজন; ১৭. গমহপুত্র, ০৬.০২.১৯৯৪, ডা. খবরিন্দ্র ফ্রমাব 'খকু'; ১৮. সবহদ, ২৩.০৪.১৯৯৪, খমিষ ফ্রমাব না; ১৯. নংনাবপুত্র, ০৯.০৭.১৯৯৪, শ্রীমানন্দ চৌধরী; ২০. ঘোঘবডীহা, ২২.১০.১৯৯৪, ডা. নাবাষণজী; ২১. রহেবা, ২১.০১.১৯৯৩, কমনেশী না; ২২. স্বপোন (দবভংগা) , ০৫.০৪.১৯৯৩, কমনেশী না; ২৩. কাঠমাড়ু, ২৩.০৯.১৯৯৩, ধীরেন্দ্র প্রেমর্ষি; ২৪. বাজরিবাজ, ২৪.০১.১৯৯৬, বামনাবাষণ দেব; ২৫. কোনকাতা (বজত জয়ন্তী, ২৫.১২.১৯৯৬), শ্রীভাস ফ্রমাব চৌধরী; ২৬. মহিষী, ১৩.০৪.১৯৯৭, ডা. তাবানন্দ রিয়োগী/ বমেশী প্রায়োজিত; ২৭. তরৌনী, ২০.০৬.১৯৯৭, শৌভাকান্ত; ২৮. পঠনা, ১৫.০৭.১৯৯৭, শ্রীভাস ফ্রমাব চৌধরী; ২৯. রৌগুসবায, ১৩.০৯.১৯৯৭, শ্রীদীপ রিহাবী; ৩০. খজৌনী, ০৪.০৪.১৯৯৫, শ্রীদীপ রিহাবী; ৩১. সহবসা, ১৫.০৭.১৯৯৫, বমেশী; ৩২. পঠনা, ১০.১০.১৯৯৫, শ্রীম দবিহরে; ৩৩. রৈনাগন; নাগদহ, ০৫.০১.১৯৯৯, পদম সম্ভব; ৩৪. ভরানীপুত্র, ১০.০৪.১৯৯৯, ডা. জিগু দত্ত মিশ্র; ৩৫. মধুরীনী, ২৪.০৭.১৯৯৯, সিয়াবাম না 'সবস', ডা. ফনধারী সিংহ; ৩৬. খন্দৌনী, ২০.১০.১৯৯৯, কমনেশী না; ৩৭. জনকপুত্র, ২৩.০৩.২০০০, বমেশী বংজন; ৩৮. কাঠমাড়ু, ২৩.০৬.২০০০, ধীরেন্দ্র প্রেমর্ষি; ৩৯. ধনরৌদ, ২১.১০.২০০০, শ্রীম দবিহরে এর বামচন্দ্র নানদাস; ৪০. রিঠঠো, ২১.০১.২০০১, ডা. খকু, শ্রী.রিগ্যানন্দ না; ৪১. হঠনী (ঘোঘবডীহা), ১৯.০৩.২০০১, শ্রী. যোগানন্দ না/খজিত ফ.খাজাদ; ৪২. রৌকারো, ২৩.০৫.২০০১, গিবিজানন্দ না 'খর্ধনাবীশ্রিব', মিথিনা সা. পবিষদ; ৪৩. পঠনা, কিবণজয়ন্তী, ০১.১২.২০০১, খশৌক, চেতনা সমিতি, পঠনা; ৪৪. বাঁচী, ১৩.০৪.২০০২, ফ্রমাব মনীষ খবরিন্দ্র; ৪৫. ভাগনপুত্র, ২৪.০৫.২০০২, ধীরেন্দ্র মোহন না; ৪৬. পঠনা, (রিগ্যাপতি ভরন পঠনা), ১৬.১১.২০০২, খজিত ফ্রমাব খাজাদ; ৪৭. কোনকাতা, ২২.০১.২০০৩, কর্ণগৌগী, কোনকাতা; ৪৮. খুঠৌনা, ০৭.০৬.২০০৩, ডা. মহেন্দ্র নাবাষণ বাম; ৪৯. রৌনীপুত্র, ২০.০৯.২০০৩, কমনেশী না; ৫০. দবভংগা, ২১.০২.২০০৪, ডা. খশৌক ফ্রমাব মেহতা; ৫১. জমশৌদপুত্র, ১০.০৭.২০০৪, ডা. বরীন্দ্র ফ্রমাব চৌধরী; ৫২. বাঁচী, ০২.১০.২০০৪, রিরেকানন্দ ঠাফব ; ৫৩. দেবঘব, ০৫.০১.২০০৩, শ্রীম দবিহরে এর খরিনাশী; ৫৪. রৌগুসবায, ০৯.০৪.২০০৩, শ্রীদীপ রিহাবী; ৫৫. পূর্ষিযা, ২০.০৬.২০০৩, বমেশী; ৫৬. পঠনা, ০৩.১১.২০০৩, খজীত ফ্রমাব খাজাদ; ৫৭. জনকপুত্র (নেপান) , ১২.০৫.২০০৩, বমেশী বংজন; ৫৮. জয়নগর, ০২.১২.২০০৩, নাবাষণ যাদব; ৫৯. রৌগুসবায, ১০.০২.২০০৭, শ্রীদীপ রিহাবী; ৬০. সহবসা, ২১.০৭.২০০৭, কিসনয় গুগু; ৬১. স্বপোন- ২, ০১.১২.২০০৭, খবরিন্দ্র ঠাফব; ৬২. জমশৌদপুত্র, ০৩.০৩.২০০৫, ডা. বরীন্দ্র ফ্রমাব চৌধরী; ৬৩. বাঁচী, ১৯.০৭.২০০৫, ফ্রমাব মনীষ খবরিন্দ্র; ৬৪. বহুখা সংগ্রাম (মধুরীনী), ০৫.১১.২০০৫, ডা. খশৌক খরিচন; ৬৫. পঠনা, কথা গংগা-৩, ২১.০২.২০০৯, খজিত ফ্রমাব খাজাদ/ চেতনা সমিতি; ৬৬. মধুরীনী, ৩০.০৩.২০০৯, দিনীপ ফ্রমাব না; ৬৭. সমস্তীপুত্র, ০৩.০৯.২০০৯, বমাকান্ত বয় 'বমা'; ৬৮. স্বপোন- ৩, ০৩.১২.২০০৯, খবরিন্দ্র ঠাফব; ৬৯. জনকপুত্র, ০৩.০৪.২০১০, বাজাবাম সিংহ 'বাঠৌব'; ৭০. করিনপুত্র (দবভংগা) , ১২.০৬.২০১০, ডা. যোগানন্দ না; ৭১. রৌবমা (নংনাবপুত্র), ০২.১০.২০১০, জগদীশী প্রসাদ মন্ডন, স্থানীয় সাহিব প্রেমী; ৭২.

স্বপোন, ০৪.১২.২০১০, খবরিন্দ ঠাকুর; ৭৩. মহিষী, কথা বাজকমন, ০৩.০৩.২০১১, রিজয় মহাপাত্র; ৭৪. হজাবীরীগ, ১০.০৯.২০১১, শ্যাম দবিহরে; ৭৩. পঠনা, হীবক জয়ন্তী, ১০.১২.২০১১, খশৌক এর কমনমোহন 'চুল্লু'; ৭৬.চেল্লি, ১৪.০৭.২০১২, রিভা বানী; ৭৭. দবভুঁগা, কিবণ জয়ন্তী, ০১.১২.২০১২, খবরিন্দ ঠাকুর ; ৭৮. ঘনশ্যামপুব, ০৯.০৩.২০১৩, কমনেশি ন্না; ৭৯. ঔবহা (নৌকলী), ১৩.৩.২০১৩, উমেশি পাসরান; ৮০. নির্মলী (স্বপোন), ৩০.১১.২০১৩, উমেশি মল্লন, স্থানীয় সাহিত্য প্রেমী; ৮১. দেবঘব, (রিজলী কোঠী, রম্পাসঠান, দেবঘব), ২২.০৩.২০১৪, ওম প্রকাশি ন্না; ৮২. মেহথ, (সংসাবপুব), কথা রৌধ সিফ্র মেহথপা, ৩১.০৩.২০১৪, গজেন্দ্র ঠাকুর; ৮৩. সখুখা-ভপটিয়ালী, ৩০.০৮.২০১৪, নন্দ রিনাস বায়/ফাগুনান সাহ/সুবজ নাবাষণ বায় 'স্বমন'; ৮৪. রৌবমা (মধুরনী), ২০.১২.২০১৪, শিরফমাব মিশ্র, স্থানীয় সাহিত্য প্রেমী; ৮৫. ভাগনপুব, (শ্যাম ফুজ, দ্বাবিকাপুবী ভাগনপুব), ০৪.০৪.২০১৩, ওম প্রকাশি ন্না ; ৮৬. নকসেনা (মধুরনী), ২০.০৬.২০১৩, বাজদের মল্লন 'বমণ', সলদের 'স্বমন' ; ৮৭. নির্মলী (স্বপোন), ১৯.০৯.২০১৩, উমেশি মল্লন, স্থানীয় সাহিত্য প্রেমী ; ৮৮. মধ্য রিঘ্যানয়- ডখবাম (রৌনপুব), ৩০.০১.২০১৬, কমনেশি ন্না, খমব নাথ ন্না ; ৮৯. নৌকলী, ২৬.০৩.২০১৬, উমেশি পাসরান এর প্রেম ফমাব সাহ; ৯০. নক্ষত্রানিয়া (মধুরনী), ১৮.০৬.২০১৬, বাম রিনাস সাহ, স্থানীয় সাহিত্য প্রেমী; ৯১. গৌধনপুব (মধুরনী) ২৪.৯.২০১৬, দুর্গানন্দ মল্লন; ৯২. নরানী (মধুরনী), ৩১.১২.২০১৬, খজয় ফমাব দাস 'পিন্দু'; ৯৩. বতনসাবা (ঘোঘবডীহা), ২৩.০৩.২০১৭, বাজদের মল্লন, স্থানীয় সাহিত্যন্বাবাগী ; ৯৪. নৌফা (মধেপুব), ২৪.০৬.২০১৭, ডা. যোগেন্দ্র পাঠক রিযোগী, স্থানীয় প্রেমী ; ৯৫. জনসেন ডুমবা (মধুরনী), ০৯.৯.২০১৭, নাবাষণ যাদর; ৯৬. ধরৌনী (নৌকলী), ১৬.১২.২০১৭, বাধাকান্ত মল্লন ; ৯৭. রৌবমা (নখলৌব), ২৪.৩.২০১৮, কপিনেশ্বিব বাউত, রৌবমা গ্রামরাসী ; ৯৮. সিমবা (সংসাবপুব), ১৬.৬.২০১৮, ডা. শির ফমাব প্রসাদ ; ৯৯. ফুবহদী, (রৌডকী ঠেঁন), ২২.৯.২০১৮, শ্রী. শ্রীতম নিষাদ , ১০০. নির্মলী (তেবাপথ ভরন), ২২.১২. ২০১৮, উমেশি মল্লন, নরবনে রৌগানী, মনীষ জানান ; ১০১. নিমঠকী (মধুরনী), ৩০.৩.২০১৯, ভাবত ভূষণ ন্না ; ১০২. মনৌবা, (মধুরনী), ২৯.০৬.২০১৯, জয় প্রকাশি মল্লন, খানোক ফমাব; ১০৩. বামপুব (মধুরনী), ২৮.৯.২০১৯, উমেশি নাবাষণ কর্প 'কম্প করি' ; ১০৪. রনম নগব-মহদেরা (নৌকলী), ১৪.১২.২০১৯, প্রেম ফমাব সাহ, উমেশি পাসরান; ১০৫. দবভুঁগা (সীতায়ন সভাগাব), ১৩.০২.২০২১, কমনেশি ন্না ; ১০৬. হঠনী (ঘোঘবডীহা, মধুরনী), ২৩.০৯.২০২১, নানদের কামত; ১০৭. রৌনহা (ফুনপবাস), ২৩.১২.২০২১, জীরকান্তক স্মৃতিমে, উমেশি মল্লন, গা. শীনেন্দ্র মল্লন; ১০৮. মধুবা (মধুরনী), ২৬.০৩.২০২২, ডা. শ্রীশীকব ন্না; ১০৯. ননৌব (মধুরনী), ২৩.০৬.২০২২, প্রদীপ পুষ্প; ১১০. সোনরফা (নৌকলী), ২৪.০৯.২০২২, খল্লনান শামলী, স্থানীয় সাহিত্য প্রেমী; ১১১. বহুখা সংগ্রাম (মধুরনী) ৩১.১২.২০২২, খশৌক খরিচন; ১১২. নরঠেনী (শিরা পঁচায়ত, খফুবা ঠাঠী) ২৩.০৩.২০২৩ শ্রী বাম চন্দ বায়; ১১৩. নহবী (খুটৌনা), ২৩.০৬.২০২৩, শ্রী নাবাষণ যাদর, শ্রী ননন ফ. সল্লতা; ১১৪. নবহিয়া (নৌকলী), ০১.১০.২০২৩, শ্রী বাম রিনাস সাহ; ১১৫. রৌবমা (সংসাবপুব), ৩০.১২.২০২৩, শ্রী কপিনেশ্বিব বাউত, শ্রী ব্রহ্মানন্দ প্রসাদ; ১১৬. নির্মলী (স্বপোন), শ্যামা কম্পনেক্স সহ রিরাহ হান, ২৩.০৩.২০২৪, ডা. উমেশি মল্লন, শ্রী খখিনেশি ফ. চৌধবী; ১১৭. দবভুঁগা, ২৯.০৬.২০২৪, হীরেন্দ্র ফমাব ন্না, ডা. খশৌক মেহতা; ১১৮. বতনসাবা (ফুনপবাস) ২১.০৯.২০২৪, দুর্গানন্দ

মন্ডন, বাজীর ফুমাৰ, শিৱ ফুমাৰ বায়; ১১৯. মহবসা (খন্ডিনৰ বিৱাহ ভৱন, বিদ্যাপতি নগৰ, মহবসা), ২+১২.২০২৪, গোসাঁঞা মন্ডন, বামেশ্বৰ প্ৰসাদ মন্ডন আৰু দিগ্বিজয় ফুমাৰ সিংহ; ১২০. মধুৱনী, স্থান: স্বৰ্গীৰ মেমোৰিয়াল হাট, বীজনন সেকেন্ডৰি স্কুল, ০৩.০৪.২০২৩, প্ৰা. (ডা.) শ্ৰী ফুমাৰ ৱৰ্ণান, ডা. বাজ ফুমাৰ ভাৰতী, ডা. বাম শ্ৰীগাৰ পাণ্ডে; ১২১. কেৰঠনা, স্থান: উচ্চশিক্ষিত মধ্য সহ +2 উচ্চ মাধ্যমিক বিদ্যালয় পৰিসৰ, কেৰঠনা, ঘোষভাটী, মধুৱনী (বিহাৰ), ২+০৩.২০২৩, শ্ৰী নাৰায়ণ প্ৰসাদ সিংহ, ফুমাৰ বাজীৰ বংজন, ঘনশ্যাম চৌধুৰী; ১২২. নিৰ্মনী (স্বপোন), ২০.০৯.২০২৩, গা. খাম্বতোষ ফুমাৰ, প্ৰা. (ডা.) জয় প্ৰকাশী সাহু; ১২৩. শিৱনগৰ (নিৰ্মনী), ২৭.১২.২০২৩, প্ৰা. বাম সেরক সিংহ, শ্ৰী কপিনেশ্বৰ প্ৰসাদ সিংহ; ১২৪. নবহিয়া (নৌকলী), ২+০৩.২০২৩, শ্ৰী উমেশী পাসৱান; ১২৩. মনোবা, (বাজনগৰ) [২৭-২+ জুন ২০২৩ মে প্ৰস্তুত] ।

৩.৩১. বাজেন্দ পঠেন

বচনা: গুজবাতী কৰিতা

৩.৩২. বাজেন্দ ৱিমন

বচনা: গীত ('জগমগ গা সৃষ্টি কৰএ, তখনে দীৱানী ছি')

ৱিষ্ণু সাহিত্যকাব-গীতকাব ।

সমীক্ষা:

'বাম-শক্তি আগুমে, বাৰণ নে ঠিকি সৰত' ৱীৰ বস । 'প্ৰেম চেতনা জাগি পড়এ' সামাজিক আশীৰাদ । ভক্তি-কাব্য পৰম্পৰাসঁ লোক-জাগৰণক গীত বিদ্যাপতি পৰম্পৰাক আধুনিক ৱিস্তাৰ ।

৩.৩৩. ডা. বাম দয়ান বাকেশী

বচনা: 'ছঠ পায়নি' (সংস্কৃতিক নিৰ্ৱহ)

সংস্কৃতিৰিদ্ ঞা মৈথিনী-হিন্দী নেখক ।

ভাবতীয় + পাশ্চাত্:

ছঠ পায়নিক Anthropological বিৱিষণ 'সূৰ্যকৈ ঞৰ্ঘ্য দেৱাক শ্ৰা জাতি-ধৰ্ম সমভাৰক স্বৰক্ষা' সামাজিক সমাৰেশে । Cultural Anthropology (Clifford Geertz) Thick Description । নদীমে ঠাট্ ভহ সূৰ্যকৈ ঞৰ্ঘ্য Eco-spirituality ।

মধেসী সংস্কৃতিক পহচানপব বিৱ্ৰতাপূৰ্ণি ৰিৰেচন । Anthropology ঞা Cultural Studies ক দৃষ্টিসঁ মহত্ৱপূৰ্ণি ।

৩.৩৪. বাম নাৰাষণ দেৱ

বচনা: কৰিতা

৩.৩৩. বাম ভৰোস কাপডাি 'ভ্ৰমব' (জন্ম: ১৯৩১)

বচনা: ঞন্তৰাষ্টিৰ্ঘ মৈথিনী সম্মানন ঞা নেপান, ফ্ৰিশি ৱৈক (কথা)

নেপানক জনকপ্ৰবধামক ৰবিণ্ঠ সাহিৎকাব বামভৰোস কাপডাি 'ভ্ৰমব' মৈথিনীক মহত্ৱপূৰ্ণি স্তম্ভকাব উথি ।

ৰিদেহ ফ্ৰেমৰক্:

নেপান-ভাবত দ্ৰূক মৈথিনীকৈ এক সূত্ৰমে পিৰোএৱাক শ্ৰাযাস ৰিদেহক নেপানী শ্ৰতিনিধি । নেপান-ভাবত দ্ৰূক মৈথিনী সাহিৎকৈ এক সূত্ৰমে পিৰোএৱাক জে ৰিদেহ-শ্ৰাযাস থীক, 'ভ্ৰমব'জী ওহি শ্ৰাযাসক একঠা নেপানী শ্ৰতিনিধি উথি ।

৩.৩৬. বামনোচন ঠাফব

বচনা: 'পাস কবৰোক নেন' কবিতা, কিছু হাগকু

ৰবিগ্ৰ মৈথিনী কৰি ।

সমীক্ষা:

স্কেমেন্দক ঔচিত্ৰ সিহান্ত ভাৰক উচিত শ্ৰস্তুতি । কাৰ্য্যামেক স্নব ।

৩.৩৭. বামজী চৌধৰী

বচনা: বিৰিধ ভজনাবনী ।

৩.৩৮. বামাণ্য মা 'বামবংগ' (স্নগীয) শ্ৰসিহ্ন ঋভিনৰ ভাতখন্ড

বচনা: বিদ্যাপতি স্নগীত-পবস্পবাক সাম্ৰাকোব

'বামবংগ' জী মৈথিনী স্নগীত-পবস্পবাক মহান ভ্ৰাতা । গংগেশি গ্নজনজীদ্বাবা ঋ গজেন্দ ঠাফব দ্বাবা মূস্পূৰ্ন নেন গেন ঋভ্ৰিম সাম্ৰাকোব । 'বামবংগ' জী মৈথিনী স্নগীত-পবস্পবাক মহান ভ্ৰাতা হ্ৰনাহ । স্দেহ ১ মে শ্ৰকাশিত হিনকব ঋভ্ৰিম সাম্ৰাকোব বিদ্যাপতি-স্নগীতপব ঋভ্ৰমূন্যাবান দস্তাবেজ্ থীক ।

ভাবতীয় ঋনোচনা:

শ্ৰীগাব + ভজিক ঋভ্ৰত সমাগম । বসক দৃগ্ৰিসঁ 'বিদ্যাপিত স্নগীত নোকবংজনক হেতু উচকোঠিক এৰং গায়ন কে ৰাস্তু বঁনন হ্ৰেক' য়েহ জন-বংজকতা (নোকবস) ক পবিভাষা থীক । শ্ৰীগাব ঋ ভজি বসক ঋভ্ৰত সমাগম বিদ্যাপতিমে মিনেত ঋভ্ৰি ।

পাশ্চাত্য ঋনোচনা:

Ethnomusicology Regional Music পবস্পবাক সঁবক্ষণ । Globalisation ('ভূ-মন্ডনীকবণ') কেব খতবাসঁ মেথিনী সঁগীতকেঁ রঁচেরাঁক ঋগ্রহ Cultural Preservation । Ethnomusicology ক দৃষ্টিসঁ রিছাপতি-সঁগীত Regional Music পবস্পবাক উকেঁঠু উদাহবণ থীক । Globalization ('উপভোজারাদ, রাজাবরাদ, ভূ-মন্ডনীকবণ') ক খতবাসঁ মেথিনী সঁগীতকেঁ রঁচেরাঁক হিনকব ঋগ্রহ Cultural Preservation ক পাশ্চাত্য ঋন্দাননসঁ মেন খাগত ঋছি ।

রিদেহ ফ্রেমরক:

'বামবঁগ'জীক নিধন সঁদেহ ১ ক প্রকাশিন দিরস (১ জনরবী ২০০৯) পব ভেন একঠা হুগ-ঋন্তুক প্রতীক । রিদেহ এহি সাক্ষাকোবকেঁ সঁবক্ষিত বাখি parallel history ক এক ঋনমোন পৃষ্ঠা রঁচোনক ।

৩.৩৯. কপা ধীক

বচনা: করিতা ঋঙ্কাজন কাঁট

সমীক্ষা:

সকাবামেক গীত । মহিনা স্ত্রী-প্রতিনিধিত্ব । Feminist Cultural ।

৩.৪০. কপেশি ফ্রমাব ন্যা 'লীথ'

বচনা: করিতা- রুঁথ কেঁপচবিংগ

৩.৪১. ডা. বেরতী বমণ নান

বচনা: করিতা- মধুশ্রীরাণী ।

সমীক্ষা:

৩.৪২. বোশিন জনকপুৰী

বচনা: করিতা- ডব নগৌএ

নেপান-মৈথিনী কার্য-পবস্পবাক প্রতিনিধি ।

৩.৪৩. নক্ষ্মী ঠাফব

বচনা: মিথিনা চিত্রকনা

সত্রীরাদী খানোচনা:

মিথিনা চিত্রকনা + কার্য Visual Art খা Literary Art কেব সমাগম । মহিনাক সৃজনামেক স্নায়ত্ততা ।

৩.৪৪. রাস্বদের স্বনানী

বচনা: উর্ফি যা দনিত করিতা ।

৩.৪৩. রিঘ্যানন্দ না

বচনা: করিতা- সৃষ্টি চফ

২.৪৬. বিনীত উপেন

বচনা: সাক্ষাকোব-পত্রকাবিতা (বাজমোহন নাসঁ ঐতিহাসিক সঁবাদ)

মৈথিনী Oral History Journalism কেব উক্ৰেষ্ঠ উদাহৰণ।

সমীক্ষা:

Journalism + Literature Oral History (Alessandro Portelli) কেব সিফান্ত। বাজমোহন নাসঁ সাক্ষাকোবমে মৈথিনী সাহিত্যক সমীক্ষাক সমস্যাকে উজাগব কএন।

২.৪৭. বিন্ভা বানী

বচনা: নাষ্টক- ভাগ বৌ।

মৈথিনীক শ্ৰদ্ধখ মহিনা নাষ্টককাব।

স্ৰীবাদী খানোচনা:

Gynocriticism স্ৰী-দৃষ্টিকোণসঁ নেখন। সামাজিক দৰাঁৰ খা স্ৰী-খন্বভরক কথা। 'মৈথিনীমে স্ৰীগণ কেঁ সাহিত্য নেখনমে জকব খএরাঁক চাহী'[(বাজমোহন নাসঁ)] এহি খান্বানকেঁ বিন্ভা বানী সাকাব কৰেত ছথি। Elaine Showalter কেব 'Gynocriticism'ক দৃষ্টিসঁ বিন্ভা বানী মৈথিনীক স্নতন্ব মহিনা-নেখন পবস্পবাকেঁ শ্ৰতিশ্ৰিত কৰেত ছথি। স্ৰী-খন্বভর খা সামাজিক দৰাঁৰ হিনকব কথাক শ্ৰদ্ধখ বিষয।

বিদেহ হ্ৰেমরক:

'মৈথিনীমে স্ৰীগণ কেঁ সাহিত্য নেখনমে জকব খএরাঁক চাহী' (বাজমোহন নাসঁ) বিদেহ এহি

খাল্লানকেঁ রিভা বানী সন নেখিকাক শ্ৰকাশিনসঁ পূবা কৰেত খ্ৰিষ্টি । বিদেহক মহিনা-লেখন শ্ৰাসোহন নীতিক জীৱন্ত উদাহৰণ ।

৩.৪৫. বৃষেশী চন্দ্র নান (জন্ম: ২৯ মাৰ্চ ১৯৩৩, 'বিশ্বেশ্বৰ')

বচনা: 'ফেকনাক দিয়ারাঁতী' (কৰিতা) ।

নেপানমে নোকতন্ত্ৰক নেন ১৭ ৰেঁব গিবহতাৰ, নগভগ + ৰ্ষ জেন । তবাঙ-মধেশী নোকতান্ত্ৰিক পাৰ্ঠীক বাষ্ৰ্ৰীয উপাধ্যক্ষ ।

ভাবতীয় খানোচনা:

'ফেকনাক দিয়ারাঁতী'মে ফুনমডী-খনাব ভুগঁপঠকা ৰীচ এক ভূখন ৰঁচাক দৃশ কৰণ বস । 'একতা মানে সভনেন লৈ খানী একঠানেন' ৰফাজি ।

পাশ্চাৎ খানোচনা:

Revolutionary Poetry Pablo Neruda, Bertolt Brecht পবম্পবাক মেখিনী শ্ৰতিনিধি ।
Postcolonial Mao, Gramsci সঁ মেন খাগত Political Verse ।

বিদেহ ফ্ৰেমৰক:

নেপানক মেখিন বাজনৌতিক সংঘৰ্ষক সাহিৎিক দস্তাৰেজ parallel history মে বাজনৌতিক খায়াম ।

৩.৪৬. ছুৰি মা / ফহুদ সিহ

বচনা: 'মিখিনা চিত্ৰকনা: খৰ্থক খধিকতা খা সাখৰ্কতা' (শৌধ-লেখ)

ভাৰতীয় ঞানোচনা:

মিথিনা চিত্ৰকনাক 'পুৰেন', 'কোহৰ', 'খবিন' সাকৈতিক ভাষাক বিন্ধিষণ। পঞ্জী-ব্যৱস্থা ঞা কমন, বংশ-বৃহিক কামনা। নোক-কনাক শাস্ত্ৰীয় পবস্পবাক সম্বন্ধ।

পাশ্চাৎ ঞানোচনা:

Art History + Cultural Studies Vicomte (1977), Caroline Brown, Erickson ঞাদি বিন্দেশী বিন্ধানক মিথিনা চিত্ৰকনাক ঞৰ্থক গনত ব্যাখ্যাক খন্ডন। 'পশ্চিমক নোক এহি চিত্ৰকনাকে পবিন্ভাষিত নহি কং সকেত ঙ্খি' Cultural Authenticity। Feminist Art History মহিনা-কনাকাবক স্নায়ন্ত জ্ঞান-পবস্পবাক বক্ষা।

নব্য ন্যায় + বিন্দেশ:

চিত্ৰকনাক ঞৰ্থ-বিন্বেচনমে 'প্ৰমাণ' (Authentic knowledge) কেব স্নাত স্থানীয় মহিনা। বিন্দেশ মিথিনা চিত্ৰকনাক Digital Documentation।

৩.৩.০. ঞাভাষ নাভ (জনকপুবধাম)

বচনা: মেথিনী গায়ন, সংগীত

মেথিনীক প্ৰসিদ্ধ গায়ক। 'বে ছোড়া। তোবা বঁজ্জব খসতো' কেব ১৩. নাখ প্ৰতিক বিন্ধি। মেথিনী গায়ন, সংগীত-পবস্পবা।

জনকপুবক প্ৰসিদ্ধ গায়ক ঞাভাষ নাভ মেথিনী গীত-সংগীতক প্ৰদ্ধখ স্নব খন্ডখি। সবেহ ১মে হিনকব সাক্ষাকোব মেথিনী সংগীতক বৰ্তমান স্থিতিপব প্ৰকাশি ব্বেত ঞন্ডি।

ভাৰতীয় ঞানোচনা:

জনবঁজকতা (নোকবস) বিন্ধীক মেব্ৰিক্স কনাক নোকপ্ৰিয়তাক সাক্ষ্য। বিন্ধ্যাপতি সংগীত-

पवम्पवाक आधुनिक रिस्तुव । 'रे छोड् १ तोव रँज्जव खसतो' जेहन गीतक १३ नाथ प्रतिक रिफ्नी यएह जन-वंजकता (लोक-वस) थीक । रिद्यपति संगीत-पवम्पवामँ जोड् १ त आभाषजी मैथिनी संगीतक अखल धावाकेँ आगाँ रँठ् १ रैत छथि ।

पाश्चात् आनोचना:

Popular Culture vs Authentic Culture 'प्यारोडी मैनिककेँ साह-साह खतम क२ दैत अछि ।' Cultural Preservation । Cultural Studies क दृष्टिसँ Parodic Culture क रिक्छ Original Composition केव पम्फमे हिनकव स्पष्ट, यत ('प्यारोडी मैनिककेँ साह-साह खतम क२ दैत अछि') महत्त्वपूर्ण अछि । Popular Culture vs. Authentic Culture क द्वन्द्व स्पष्ट अछि ।

३.३.१. आशीष अनचिन्हाव

वचना: करिता, गजन ।

३.३.२. उदय नावायण सिंह 'निचकेता'

वचनक पविचय: नाटक, केन्द्रीय भाषा संस्थानक निदेशक

प्रा. उदय नावायण सिंह 'निचकेता' केन्द्रीय भाषा संस्थान मैसूरक निदेशक छथि । सदेह १ मे हिनक नाटक नो एन्ट्री: मा प्रिन्सि

३.३.३. मानक मैथिनी

भाषा-सिद्धान्त:

Chomsky केव Generative Grammar + Saussure केव Structuralism मैथिनी भाषाक मानकीकवण । साहित्यक माध्यमसँ भाषिक अधिकारक प्रश्न उठैनाग । Chomsky केव Generative Grammar आ Saussure केव भाषा-सिद्धान्तक आनोकमे मैथिनी भाषाक मानकीकवण यएह रिदेहक केव्र थीक ।

বিদেহ ফ্ৰেমৰ্ক:

'মৈথিলীক মানক লেখন-শৈলী' ঞ্ৰনুভাগ (পৃ. ২৪১) বিদেহ ফ্ৰেমৰ্কক ভাষা-নীতিক ঞ্ৰাধাবশিনা থীক । 'মৈথিলীক মানক লেখন-শৈলী' (পৃ. ২৪১) বিদেহ ফ্ৰেমৰ্কক ভাষা-নীতিকেঁ সংস্থাগত লৈধতা ।

২.৩.৪. ঞ্ৰমেশী ফ্ৰমাব মহতো

বচনা: লোক কথা ।

২.৩.৩. তুনিকা

বচনা: মিথিনা চিত্ৰকনা ।

২.৩.৬. ঞ্ৰফব কাশীনাথ ঞ্ৰা

বচনা: কৰিতা

হৱা কৰি । মৈথিলী নৱ কাৰ্য-পবস্পবাক প্ৰতিনিধি ।

২.৩.৭ ঞ্ৰজয সবৰৈয়া

বচনা: গুজবাতী কৰিতা

২.৩.৮. ঞ্ৰজীত ফ্ৰমাব ঞ্ৰা

বচনা: কৰিতা

३.३.९. अननकांत

बचना: नघुकथा

३.३०. अरु सुथाव

बचना: गजवाती करिताक मेथिनी अनुराद

गजवाती-मेथिनी सांस्कृतिक सेतु ।

पाशचाः

Comparative Literature + Translation Studies अनुरादक माधमसाँ मेथिनीमे अन्तु भावतीय भाषाक समागम ।

गजवाती करिताक मेथिनीमे समागम Comparative Literature आ Translation Studies क उदाहरण ।

३.३०. अमरेशि यादर

बचना: करिता

३.३१. अमित हमार ना

बचना: नघुकथा ।

३.३२. अयोध्यानाथ चौधरी

বচনা: নঘুকথা ।

৩.৬৩. ঋশৌক দত্ত

৩.৬৪. এন. ঋকণা (জন্ম: ১৯৪৯, নিজামারাদ)

বচনা: 'ঙ্গ সেহৌ ঋষ্টি শ্ৰাস' তেব্গসঁ ঋগ্ৰেজী (জয়নক্ষ্মী পৌপ্ববী); ঋগ্ৰেজীসঁ মেথিনী (গজেন্দ ঠাফব)

তেব্গসমে পাঁচঠা করিতা-সংহ্ৰ। ওস্মানিয়া রিশ্বিরিঘ্যানযমে ঋধ্যাপন ।

পাশ্চাৎ + ভাবতীয়:

'ঙ্গ সেহৌ ঋষ্টি শ্ৰাস মাত্ৰ ঋমেবিকে-ঠামে শ্ৰাসক নহি । নাবীক জীরনেমে ঋষ্টি একঠা শ্ৰাস ।' Feminist Poetry । Diaspora Literature 'ঋহাঁ ঘূবি সকেত ঙ্গী কখনো কান, ফ্দা রঁনি মাত্ৰ পাহ্ণ ।' Translation Studies ঋব্গরাদমে ভাৰ-সমশ্ৰেষণ । World Literature (Goethe) তেব্গ → ঋগ্ৰেজী → মেথিনী ।

৩.৬৩. ওম শ্ৰকাশি ন্মা

বচনা: ঋনেথ ।

৩.৬৬. কমনানন্দ ন্মা (হিন্দী রিভাগ, সী.এম. কানেজ, দবভঁগা)

বচনা: 'মেথিনী সমস্মাক ঠেহ নৌত কথা-সঁকনন: উদাহবণ' সমীক্ষা মেডিয়োকব- সাধাবণ ।

সমীক্ষামে ধ্যান বখরঁক রস্তু ঙ্গন:

'মেথিনীমে শ্ৰেষ্ঠ কথাক ঋভাৰ নহি' বাজকমন চৌধবী, ধূমকেত্ত, গগেশী গ্গজন, তাবানন্দ

রিয়োগী, ঋশোকক কথাক সূক্ষ্ম রিল্লিষণ। 'যথার্থ কোনো কথাকোঁ রিল্লিসনীযতা দেৱোক
 ৱেদনামে ওকবা ভীতবসঁ সংৱেদনা নিচোডাি ঋনেত ঋষ্টি।' স্ত্ৰী-চেতনাক দৃষ্টিসঁ নিনীৱেক
 'ৱিধিক ৱিধান' ঋা দেৱশীকব নৱীনক 'পেস্পী' Feminist Critique, সন্তঠী দোখ নৱীনজী
 স্ত্ৰীপব হেঁকি দেত ঙ্খি। ঋশোকক বচনা: 'তানপূৱা' (কথা)। 'তানপূৱা'মে মধ্যৱৰ্গীয
 ঠোগকোঁ তাব-তাব কবৱামে পূৰ্ণিত: সফন। সমীক্ষা: 'তানপূৱা' — ৱিনোদ ৱাঁকুঁক সংগীত-
 প্ৰেম ঋা হুনকব পুত্ৰী-ৱিৱোধ — Hypocrisy কেব ৱিল্লিষণ। 'ৱিনা কোনো উপদেশে ঋা
 নেতিক ঋাগ্রহক কথা মধ্যৱৰ্গীয ফসিত মানসিকতাক দৃষ্টি ভেদন কৱেত ঋষ্টি।' —
 Marxist Critique। পাশ্চাত ঋানোচনা: 'উঁদাহবণ' সমীক্ষামে Comparative Literature —
 বাজস্থানী কথাকাব ৱিজযদান দেখা ঋা হিন্দী উদয প্ৰকাশসঁ মেথিনী কথাকোঁ জোডােত
 এক নৱ Critical Framework নিৰ্মিত কৱেত।

বমেশী: বচনা: কথা: 'নাগদেশেমে ঋযনাক ৱাৱসায়'- ঋতিযথার্থ ঋা গতিৱৃত্তিক সীমাতোডাে
 প্ৰযাস। পাশ্চাত ঋানোচনা: Magic Realism + Surrealism কেব প্ৰযোগ। Fantasy ঋা
 Realism কেব মিশ্ৰণ - মেথিনী কথামে নৱ প্ৰযোগশীলতা।

৩.৬৭. কাশীকান্ত মিশ্ৰ 'মধুপ'

ডাঁ পানন ঋা জী কেব সৌজন্যসঁ হুনকব পঢ়ময চিষ্টী।

৩.৬৮. ফমাব মনোজ কণ্ঠপ

বচনা: নঘুকথা, গজন।

৩.৬৯. ফমাব শৃশীন্ত

বচনা: গঢ়।

৩.৭০. প্ৰপানন্দ ঋা (জন্ম: ১৯৭০, মধুৱনী)

বচনা: 'চৌকপব ঋাপাৱিক সমমোতা' (ৱাংগ্য)

মীবা রাঁগ পোনিঠেকনিক, দিল্লীমে পুস্তকাধ্যক্ষ । ঋন্তবর্ষদ্বীয মৌখিনী পবিষদক জেনবন সেন্ধেঠবী ।

সমীক্ষা:

Indo-US Nuclear Deal পব গামক চৌকপব রঁহস Vernacular Discourse । 'এহি সমনৌতামে কিছু এহন প্রারধান জকবী ঋদ্ধি' বাজনীতিক চেতনা । Marxist Critique 'ঋণারিক গহ্ননক সমস্মাক সমাধান' রঁনাম বৈকল্পিক ডুর্জা । নর্য ন্যায়ক তর্ক-পহুতি গামক সাধাবণ জন দ্বাবা জঠিন বিষয়ক বিশ্লেষণ ।

৩.৭১. প্রচ্ছমোহন মা

বচনা: করিতা

৩.৭২. কেদাবনাথ চৌধবী (জন্ম: ৩ জনরবী ১৯৩৬, নেহবা, দবভঁগা)

বচনা: 'মাহুব' (উপন্যাস, ঋশি)

'চমেনী বানী' (২০০৪), 'কবাব' (২০০৬), 'মাহুব' (২০০+) তিনঠা উপন্যাস ।

ভাবতীয় ঋনোচনা:

'মাহুব' উপন্যাসক ঋশি বঁজনাবিধরাক ত্রাসদী । ককণ বস + ককণাক চবম 'হে ভগরান ! হম গ্ৰ কী কএন ? কিএক হম মীঠ কনিন ? ' পশ্চাতাপ ঋ গ্লানিক মার্মিক চিত্রণ ।

পাশ্চাত ঋনোচনা:

Realist Novel 'পানাপুব' গামক সামাজিক যথার্থ । Gender + Power কানী কান্ত ওমা (পুজাবী) কেব ঘবক শৌষণক সূক্ষ্ম চিত্রণ । Feminist Analysis কামিনীক বিবশিতা ।

৩.৭৩. ডা. কৈনাশি ফ়মাব মিশ্ৰী (জন্ম: + ফ়বৰবী ১৯৩৭)

বচনা: 'যাযাৰবী' নৰ্থ কছাব হিন্স যাত্ৰা-বৃত্তান্ত । 'মৈথিনী ফ়োকনোব এন্থ্ৰাপোনোজী অফ্ৰ মূজিক' পব পীএচডী । ৪০০ সঁ লেী নিৰ্ফ্ৰ শ্ৰকাশিত ।

ভাবতীয় ঞানোচনা:

যাত্ৰা-বৃত্তান্ত-ৰিধাক মৈথিনী পবস্পবামে নৰ যোগদান । নৰ্থ কছাব হিন্সক ১১ ঞাদিৰাসী জনজাতিক সাস্কৃতিক ৰিবাসত ।

পাশ্চাব ঞানোচনা:

Ethnography ১১ জনজাতি (দীমাসা, ছব, জেমী নাগা, ফ়কী, ৰাংগতে, কাৰী, ঞাসী, ড্ৰাংগখান, লেীফী, খেনমা, ৰোঙমেঙা)ক জীৱন । Eco-criticism জৰ্টিগা পহাডীপব চিৰ্ক সামূহিক ঞামেহলাক বহু । 'Shoot these birds with your camera, not with bullets' পৰ্যৰিবণ-সংৰক্ষণ ।

ৰিদেহ ফ্ৰেমৰক:

ঞসমক মৈথিনী Cultural Documentation ৰিদেহ parallel history কেব ভৌগোনিক ৰিস্তাব ।

৩.৭৪. শিন্তু ফ়মাব সিহ

বচনা: কৰিতা, কথা

৩.৭৩. শিজি শৈখব

বচনা: খানেথ

৩.৭৬. শির প্রসাদ যাদর (ভাগনপুব)

বচনা: মাযানন্দ মিশ্রসঁ সাক্ষাকোব

৩.৭৭. শীতন না

বচনা: নিরঁহ

৩.৭৮. শীনা স্বভদ্রা দেৱী

বচনা: তেব্ৰগ্ন কৱিতা ।

৩.৭৯. শৈখ মোহম্মদ শিবীফ

বচনা: তেব্ৰগ্ন কথা । মৈথিনীমে খন্বৱাদ মাধ্যমসঁ ঙ্গল্লিম সাহিত্যকাবক প্ৰতিনিধিল্ল ।

সমীক্ষা:

'মিথিনাক নোক' সাংস্কৃতিক ঝিৱিধতা । 'জতয হিন্দুও বাথি তাজিয়া, মান দিখএ গল্লামকে'
সম্ভাৱ । Communal Harmony + Cultural Pluralism ।

৩.৮০. শীনেন্দ্র মোহন না

বচনা: হাম্ম কৱিতা ।

৩.৮১. ষ্ঠাম স্বন্দব 'শিশি'

বচনা: বিপোতাজি, কতাবক ভেঙ চবরাহা ।

৩.২. ষ্টামন স্মন

বচনা: করিতা

৩.৩. শ্ৰীধবম্ (জন্ম: ১৯৭৪)

বচনা: কথা ।

৩.৪. সচিদানন্দ যাদব

বচনা: করিতা

৩.৫. সতীশি চন্দ্র না

বচনা: করিতা

৩.৬. সন্তাষ মিশ্রি

বচনা: করিতা, গজন

৩.৭. স্তাভাষ চন্দ্র যাদব

বচনা: কথা

হিনকব কথামে সামাজিক যথার্থবাদ শ্ৰদ্ধাথ ।

মার্ক্সবাদী ঋনোচনা:

Gramsci ক Subaltern ঋরধাবশাসঁ যাদরজীক কথা-সঁসাব জাহিমে হাশিয়াক জনতাক জীরন-সঁঘর্ষ কেন্দ্রমে ঋছি মহত্বপূর্ণ সাহিবিিক-বাজনৌতিক হস্তক্ষেপ থীক ।

পাশ্চাৎ ঋনোচনা:

Gramsci + Spivak Subaltern voice কেব সশীজ ঋভিৰ্যাজি ।

৩.++. স্ৰভাষ সাহ

বচনা: বিপোতর্জি ।

৩.+৯. স্ৰশীন্তু বা

বচনা: ঝনিবাজগড় পব ঋনেথ, মিথিনা মঁখন ।

৩.৯০. সূর্যনাথ গোপ

বচনা: করিতা

৩.৯১. হিমাংশু চৌধবী

বচনা: করিতা

হরা পীঠীক ঋতিনিধি করি । হিমাংশু চৌধবী হরা পীঠীক ঋতিনিধি করি ছথি ।

পাশ্চাত্য খানোচনা:

New Generation Poetry ক অর্থমে হিমাংশু মৈথিলীমে আধুনিক সংবেদনশীলতাকে অভিৰাজ কৰেত ছুথি। New Generation Poetry আধুনিক সংবেদনশীলতা। Urban Experience কেব কাৰ্যাভিৰাজি।

৪. সামগ্ৰী-সমীক্ষণ

৪.১ বস-সিদ্ধান্তসঁ সবেহ ১ কেব সমীক্ষা

শ্ৰীগাব: গংগেশী গুজন (বাধা), কাশীকান্ত মিশ্ৰী 'মধুপ'। কৰণ: বাজমোহন না, কেদাবনাথ চৌধৰী, বামভৰোস 'ভ্ৰমব', বামনোচন ঠাফব। বীব: মনোজ ঙ্গজি, বৃষেশী চন্দ্র নান। বৌদ্র: বিনীত ঠাফব। ভযানক: কোসী-বীট্ৰি বচনা। হাম্ভ: কাশীকান্ত মিশ্ৰী। ভজি-শীন্তু: মৈথিলীপত্ৰ প্ৰদীপ, প্ৰফুল্ল ফমাব সিংহ 'মৌন'। অদ্ভুত: কৈনাশী ফমাব মিশ্ৰী (জট্টিংগা)। নৰা ন্যায়ক সিদ্ধান্ত: সবেহ ১ পূৰ্ণবসামেক (নর বসহাজ) সঁকনন থীক। সবেহ ১ মে সন্তঠা নর বসক উপস্থিতি অদ্ভি: গংগেশী গুজনক 'বাধা'মে শ্ৰীগাব-কৰণ-শীন্তু,দ্বদয নাবাযণ না কেব গীতমে বস-মাধুৰ্য, আ ছুঠি পৰ্ৰক বিনীষণমে ভজি-শীন্তু বস। নৰা ন্যায়ক 'সিদ্ধান্ত' (established theorem) যএহ অদ্ভি জে মৈথিলী সাহিব পূৰ্ণবসামেক (Full of all Rasas) থীক।

৪.২ ধ্বনি-ৰক্ষাজিক দৃষ্টিসঁ

গংগেশী গুজনক 'বাধা' ধ্বনি সিদ্ধান্তক সৰ্বোক্ৰেষ্ঠ, উদাহৰণ। আভাষ নাভক 'প্যাবোডী' বিন্নোধ বক্ষাজিক ব্যাৰহাবিক অন্নপ্ৰযোগ। গংগেশী গুজনক 'বাধা' ধ্বনি সিদ্ধান্তক সৰ্বোক্ৰেষ্ঠ, উদাহৰণ থীক জাহিমে ব্যাজ অৰ্থসঁ পৰে মৈথিলী-অস্থিতা, ভূমল্লনীকৰণ আ প্ৰেম-দৰ্শনিক বাঁজিত অৰ্থ বিন্ধ্যমান অদ্ভি। বক্ষাজিক দৃষ্টিসঁ বাজকমন চৌধৰী মৈথিলীমে সৰ্বাধিক 'বক্ষ' (unconventional) নেখক থিকাহ, উদাহৰণ সঁকনন দ্ৰষ্ট্ৰা।

৪.৩ Postcolonial-Feminist-Marxist বিন্ধ্যণ

Postcolonial: মৈথিলী স্বয়ং এক Postcolonial Text হিন্দী বাস্তুবাদক বিবক্ষণ। Feminist: রিভা বানী, নীনিমা, জ্যাতি, ছুরি ন্না, কপা ধীক। Marxist: বৃষেশী চন্দ্র নান, স্বভাষ চন্দ্র যাদব, গুপানন্দ ন্না, বী.কে. কৰ্ণ। মৈথিলী ভাষা-সাহিত্য স্বয়ং এক Postcolonial text খীক হিন্দী বাস্তুবাদক দৰ্শনমে কগএক দশক ধৰি হাশিয়াপব বহন মৈথিলী সংৰিধানক খাঠম খন্বসূচীমে শামিন ভেনাসঁ খপন ফ্ৰজি পেনক। বিদেহ গ্ৰ-পত্রিকা Digital Decolonization ক মাধ্যম খীক।

৪.৪ স্ত্রীবাদী দৃষ্টিসঁ

সদেহ ১ মে মহিনা লেখন: রিভা বানী, শ্ৰীতি, শ্ৰীতি ঠাফব, নীনিমা খাদিক বচনা স্ত্রী-দৃষ্টিকোণকৈ শ্ৰতিনিধিত্ব কৰেত খ্ৰুতি। রিভা বানী দ্বাবা মহিনা বংগমঁচ কেব উথোন সেহো উল্লখনীয়।

৪.৩ নৱা ন্যায়ক দৃষ্টিসঁ: সম্পাদকীয়-তৰ্ক

গজেন্দ্র ঠাফবক সম্পাদকীয় নৱা ন্যায়ক 'খন্বমান' (inference) খা 'উপমান' (analogy) পব খাধাবিত খ্ৰুতি: (পক্ষ) বিদেহ মৈথিলীক সৰ্বশ্ৰেষ্ঠ মঁচ খীক; (হেতু) এহিমে ৭০ দেশেসঁ ১,২৬,৭৪ বঁব দৰ্শন ভেন; (দৃষ্টান্ত) গঁটবনেটপব পছিনা সন্ত পাম্বিক খঁক উপনছ; (ব্যাপ্তি) জে পত্রিকা বৈশ্বিক পাঠকসঁ জুড়িত খ্ৰুতি সে শ্ৰভাৰশানী হোগত খ্ৰুতি; (নির্ণয়) বিদেহ মৈথিলীকৈ বৈশ্বিক বঁনোনক। নৱা ন্যায়ক সমগ্র মূন্যাকন: সদেহ ১ ক সম্পাদকীয় তৰ্ক নৱা ন্যায়ক ফ্ৰমৰক্ষ খন্বমান পব খাধাবিত: পক্ষ (বিদেহ শ্ৰেষ্ঠতম মৈথিলী মথ) → হেতু (৭০ দেশেসঁ পাঠক) → দৃষ্টান্ত (গঁটবনেটপব সন্ত খঁক উপনছ) → নির্ণয় (বিদেহ মৈথিলীকৈ বৈশ্বিক বঁনোনক)।

৪.৬ বিদেহ সমানান্তব গতিহাস: সম্পূর্ণ মূন্যাকন

ভৌগোনিক রিস্তাব: মিথিনা (বিহাব-নেপান), দিনী, ফ্ৰঞ্জা, নন্দন, হৈদবাবাদ, খসম সন্ত ঠামক মৈথিলী এক মথপব। সাহিত্যিক রিবিধতা: কথা, কৰিতা, নিৰ্ৰক্ষ, গজন, নাটক, খন্ববাদ, নোকসংগীত, চিত্ৰকনা, যাত্ৰাবৃত্তান্ত, শৌধ-লেখ সন্ত বিধা সমাহিত। পীঠী-রিস্তাব: রবিগ্ৰ (গঁগেশী গঁজন, বাজমোহন ন্না) সঁ হৰা (জিতমোহন ন্না, হিমাগ্ৰ চৌধৰী) ধৰি। নোকতান্ত্ৰিক সমাৰেশী: ব্ৰাহ্মণ-কাযস্থসঁ যাদব-দনিত ধৰি, পুৰুষ-মহিনা সন্ত। ডিজিটেল খাৰ্কাগৰ: গতিহাস-নিৰ্মাণিক নৱ মাধ্যম। বিদেহ সমানান্তব গতিহাস: মূন্যাকন: সদেহ ১ বিদেহ সমানান্তব গতিহাস ফ্ৰেমৰৰ্কক সৰ্বশ্ৰেষ্ঠ উদাহৰণ খীক: (১) সবহপাদ-

বিদ্যাপতি পবম্পবাসঁ আধুনিকতা (গংগেশি গুঁজন) ধবি খখল্ড বেখা; (২) ভাবত-নেপান দুনুক মৈথিনীকেঁ একষ্টা বাখরঁ; (৩) ১০০ সাহিৎকাবক শ্ৰজাতাত্ত্ৰিক সমাৰেশি; (৪) ডিজিঠন আকাঁজিৰ দ্বাৰা গতিহাস-নিৰ্মাণ; (৩.১) নৱা ন্যাযক মিথিনা পবম্পবাকেঁ আধুনিক সাহিৎসঁ জোডৰঁ ।

৩. উপসংহাৰ

'সদেহ ১' মৈথিনী সাহিৎক এক খভূতপূৰঁ সঁকনন খীক । এহিমে ১০০ সঁ অধিক সাহিৎকাবক বচনা সমাহিত খছি জে মিনিক২ এক সস্পূৰ্ণ সাহিৎক বিশ্লে-দৃষ্টি, ৰঁনৰেঁত খছি ।

ভাবতীয় কাৰ্যশাস্ত্ৰক দৃষ্টিসঁ নৱ বসক পূৰ্ণ উপস্থিতি, ধ্বনি-ৰক্ষাজিক সূক্ষ্ম শ্ৰয়োগ । পাশ্চাত্ৰ সিহ্মান্তুক দৃষ্টিসঁ Postcolonial, Feminist, Marxist, Eco-critical আঁ Translation Studies কেব খনুশ্ৰয়োগ । গংগেশিক নৱা ন্যাযক দৃষ্টিসঁ শ্ৰমাণ-আধাবিত সাহিৎ-ৰিৰেচন । ৰিদেহ parallel history কেব দৃষ্টিসঁ মৈথিনী সাহিৎক স্নায়ত, সস্পন্ন, ৰৈশ্বিক গতিহাস ।

'সদেহ ১' এক ঐতিহাসিক দস্তাৰেজ খীক জে আগুক পীঠীকেঁ সাহিৎক ৰিবাসত, খানোচনামেক দৃষ্টি আঁ ভাষিক গৰঁক ত্ৰিৰেণী সৌঁপেঁত খছি ।

হৱা পীঠীক কৰি-কথাকাব মৈথিনীক ভৱিষ্য খীক । হিনকব বচনা সভমে শিহবীকবণ, ৰিস্থাপন, ৰৈশ্বীকবণক শ্ৰভাৰ আঁ পহচান-সঁকটক খভিৰ্যাজি ভেঠেঁত খছি । গা সভ সাহিৎকাব মৈথিনীক ভূগোন ৰিস্তাব (ৰিহাব, নেপান, দিল্লী, ন্যাবখল্ড) কেব শ্ৰতিনিধিত্ব কৰেঁত ছুখি ।

'সদেহ ১' মৈথিনী সাহিৎক গতিহাসমে এক মহত্ৰপূৰ্ণ মীন-পথেব খীক । এহি সঁকননমে ভাবতীয় কাৰ্যশাস্ত্ৰক নৱ বস, ধ্বনি-ৰক্ষাজিক পবম্পবা আঁ পাশ্চাত্ৰ সাহিৎ-সিহ্মান্তুক নৱ সমীক্ষা, সঁবচনাৰাদ, উত্তব-ওঁপনিৰেশিকতা, স্ত্ৰীৰাদ আঁ মাৰ্ক্সৰাদ দ্ৰু পবম্পবাক সঁগম দৃষ্টিগত হোগত খছি ।

মিথিনাক গংগেশি উপাধ্যায়ক নৱা ন্যাযশাস্ত্ৰ এহি সঁকননমে দ্গ স্তবপব কাৰ্য কৰেঁত খছি: (ক) সাহিৎক তৰ্কশাস্ত্ৰক ৰূপমে বচনাক কাৰ্যামেকতাক শ্ৰমাণ-মীমাঁসা; (খ) সস্পাদকীয় দৃষ্টিক ৰূপমে ৰিদেহক ৰৈধতাক তাৰ্কিক শ্ৰতিপাদন ।

ৰিদেহ সমানান্তুব গতিহাস ফ্ৰেমৰক জে মৈথিনী সাহিৎকেঁ হিন্দী ৰা সঁস্কৃতক ছাঁহমে নহি,

খপিত্ত এক স্নতন্ব ধাবাক কপমে দেখেত খক্তি সদের ১ মে পূৰ্ণ কপেশ সাকাব ভেন
খক্তি। গগেশি গুজনক 'বাধা', বাজমোহন সাক কথা-দৰ্শন, বামভরোস 'ভ্রমব'ক নেপানী-
মেথিনী পবস্পবা, খাভাষ নাভক সংগীত-চেতনা, রিভা বানীক স্ত্রী-দৃষ্টি, সন্ত মিনি কহ
এক সম্পূৰ্ণ সাহিত্যিক রিশ্ন-দৃষ্টি, বঁনরৈত খক্তি।

খন্তমে, নর্য ঞাযক 'নিৰ্ণয়' যএহ খক্তি: সদের ১ রিদেহক স্কুদিত সংকরণ মেথিনী সাহিত্যিক
রঠমান-ভূত-ভরিষাক সংগম-স্থন খীক। ঙা সংকনন খাগুক পীঠী কেঁ সাহিত্যিক বিবাসত,
খানোচনামেক দৃষ্টি, খা ভাষিক গরক ত্রিরেণী সোঁপৈত খক্তি।

সন্দৰ্ভ:

রিদেহ (পাষ্ণিক), রৰ্ষ ২, মাস ১৩, খঁক ২৩, ১ জনরবী ২০০৯, সম্পাদক: গজেন্দ্র ঠাফব
|

তত্ত্বচিন্তামণি গগেশি উপাধ্যায় (মিথিনা, ১৩২১ শতী)

নাষ্টশীম্ব ভবতক্ষনি | ধ্বন্যানোক খানন্দরধন |

রফাজিজীরিত ফন্তক

Orientalism Edward Said |

The Location of Culture Homi Bhabha

The Theory of the Novel Georg Luk

Literary Theory: An Introduction Terry Eagleton

A Literature of Their Own Elaine Showalter |

The Second Sex Simone de Beauvoir

.....

বিদেহ: স্দেহ: ২

মৈথিলী শ্ৰেণী-নিৰ্ণয়-সমানোচনা ২০০৯-১০

সমগ্ৰ সাহিত্যিক সমীক্ষা: সন্তোষী সাহিত্যকাৰ

ভাৰতীয় বস-ধ্বনি-ৰক্ষাজি-গুচিৎ | পাশ্চাত্ৰ ঞানোচনা | গংগেশিক নৰ্য-ন্যায় | বিদেহ
সমানান্ত্ৰব গতিহাস ফ্ৰেমৰক

সম্পাদক: গজেন্দ্ৰ ঠাৰুৰ | বিদেহ গ্ৰ-পত্ৰিকা, ঁক ২৬-৩০, ২০১০

ভূমিকা: স্দেহ ২ ক স্কৰপ

বিদেহ: স্দেহ: ২ (ISBN: ৯৭৮-৯৩-৮০৩৩৮-০৯-৯) বিদেহ গ্ৰ-পত্ৰিকাক ২৬ম সঁ ৩.০ম
ঁকসঁ রীচুত মৈথিলী শ্ৰেণী-নিৰ্ণয়-সমানোচনাক সংগ্ৰহ ঁক। স্দেহ ৩ (পদ্য) ক বিপৰীত
এহি খন্ডমে সাক্ষাকোব, ঞানোচনা, গতিহাস-নেখন, নোকগীত-শৌধ, যাত্ৰা-বৃত্তান্ত, বংগকনা-
সমীক্ষা, ভাষাশাস্ত্ৰ সৰঁ গদ্য বিধাক সমাগম ঁচি। ৪১ সাহিত্যকাৰক বচনা এহিমে সমাহিত
ঁচি।

এহি সমীক্ষামে চাৰি frameworks উপযোগ কএন গেন ঁচি: (ক) ভাৰতীয় বস-ধ্বনি-
ৰক্ষাজি-গুচিৎ সিফান্ত্ৰ; (খ) পাশ্চাত্ৰ ঞানোচনা Gramsci, Bourdieu, Benjamin, Spivak,
Bakhtin, Foucault, Luk, Freire; (গ) গংগেশী উপাধ্যায়ক নৰ্য-ন্যায় ত্ৰান-মীমাংসা; (ঘ)
বিদেহ সমান্ত্ৰব গতিহাস ফ্ৰেমৰক।

১. জীৱকান্ত

সাক্ষাকোব বিনীত উপেন দ্বাৰা (পৃ. ১-৭) | সাহিত্য ঁকাদেমী প্ৰবন্ধকাৰ বিজেতা, 'তক্ৰেত
ঁচি চিড'।

পৰিচয়

জীৱকান্ত (জন্ম: ২৭ জুনাগ ১৯৩৬, ঁন্ত্ৰাঠ, স্বপোন) মৈথিলীক সৰঁসঁ প্ৰতিশ্ৰিত কৰি
সভমে ছুথি। 'তক্ৰেত ঁচি চিড' (২০০৩) হেতু সাহিত্য ঁকাদেমী প্ৰবন্ধকাৰ; মধুৰীক
ডেওটমে পানন-পোষণ; ৪০ বৰ্ষমে ৬০-৭০ পোখীপব ঠিপ্পণী।

বস-ধ্বনি বিনীষণ:

এহি সাক্ষাকোবমে কৰণ + বীৰ + শান্ত বসক ত্ৰয়ী ঁচি। ধ্বনি: 'হমব কৰিতা ঁখিবমে
ঠৰ্ন নেত ঁচি' কাৰ্য-সংবচনাক deep structure ক সংক্ৰেত। ৰক্ষাজি: 'সোনাবক কাজ
নোহাবক হেখোড'ীসঁ নহি ভহ সংক্ৰেত' মৈথিলী ঞানোচনাক বৰ্তমান দৃশাপব এক

devastating indictment। ঔচিত: সাক্ষাকোব-রিধাক মাধ্যমসঁ খাজীরন সাহিবসেরীক autobiography naturally emerge হোগত খ্দি।

পাশ্চান্ খানোচনা

Gramsci ক 'organic intellectual': জীরকান্ত academy সঁ নহি, গামক খন্বভরসঁ নিকসন ছুথি। 'মার্ক্সবাদ উত্তম রিচাব, ফুদা হিসাক পক্ষমে রেসী' এহিমে এক nuanced post-Marxist position খ্দি জে Gramsci খা Lohia দুনুকেঁ synthesize কবৈত খ্দি।

নরা-ন্যায়

গগেশীক 'র্যাপ্তি': 'জে গ্রামীণা খন্বভরসঁ নিখেত খ্দি সে authentic হোগত খ্দি' ঙ্ র্যাপ্তিক 'দৃষ্টান্ত' হুনকব খপন জীরন থিক। সাক্ষাকোবমে 'তর্ক-রিতর্ক' (Navya-Nyaya debate format) সঁ বামাযণপব discourse ক উল্লখ।

রিদেহ সমানান্তব গতিহাস

সাহিব খকাদেমী পুবস্কাব প্রাপ্ত কবরীক রীরজুদ জীরকান্ত কহৈত ছুথি জে 'খকাদেমীক politics নহি জনৈত ছী, গামমে বহৈত ছী' ঙ্ Videha Parallel History Framework ক spirit থিক। রিদেহে এহন করিকেঁ canonical space দেনক।

২. বাজমোহন ন্যা (জন্ম: ২৭ খগস্ত ১৯৩৪)

সাক্ষাকোব গজেন্দ ঠাফব দ্বাবা (পৃ. +-১০)। সাহিব খকাদেমী পুবস্কাব 'খাঙা-কাল্হি-পবসু'

বস-ধ্বনি

শান্ত + রৌক্ষিক জিত্তাসাক সংগম। ধ্বনি: মৌখিনী সাহিবক structural problems ক পদফিলাশী জে কহন গেন তকব ধ্বনি ওহিসঁ রেসী। রফাজি: খানোচনা-রিধাপব ঠিপ্পাণী কবৈত ও স্নয়ং র্যরস্থাক হিসসা ছুথি double-edged critique।

রাখিতন / Benjamin

রাখিতন কেব ডায়নোগ কপ্পনা: গজেন্দ ঠাফবক সাক্ষাকোব পক্ষতি দু literary generations ক transition document রনরৈত খ্দি। Benjamin: digital archive মে preserve হেরীক রাঁদ ঙ্ primary source রাঁনি জাগত খ্দি।

৩. বামান্য ন্যা 'বামবংগ' (জন্ম: ১৯২+)

গপ-শিপ গজেন্দ ঠাফব সঁ (পৃ. ১১)। রিছাপতি সংগীত-পবস্পবা

বস-ধ্বনি

শান্ত + ভক্তি বস রিছাপতি সংগীত-পবস্পবাক এক living embodiment। ধ্বনি: 'বামবংগ' নামে পূবা সাহিবিক-খাধ্যামিক identity গুক্ষিত খ্দি।

Benjamin / Oral Tradition

Benjamin কেব 'aura' মৌখিক পবম্পবাক জীরন্তু খাভা বামবংগজীক Vidyapati singing tradition মে সরসঁ প্রলক্ষ। ১৯২+ মে জন্মন সংগীত-সাধকক স্মৃতিকেঁ Videha archive মে স্থান দেনাঙ literary archaeology থিক।

৪. জিতেন্দ্র না

তীন লেখ জনকপুবমে চক্কাজাম করি গোপ্তী; শ্রিয় পাহন; খাশীক কিবণ: সৌভাগ্য মিথিনা (পৃ. ১২-১৪)

বস-ধ্বনি

রীব + শীন্তু বস। 'খাশীক কিবণ' রফাজি: মিথিনাক present darkness কেঁ illuminate কবরীক খাকাম্কা। 'চক্কাজাম', a poetic image) literary event report।

Bourdieu / রিদেহ ফ্রেমরক:

জনকপুব (নেপান) ক করি-গোপ্তী বিপোর্ট সাহিত্যক cross-border dimension দেখরৈত খন্ডি। রিদেহক core pan-Maithili mission কেব প্রদর্শন।

৩. খমবনাথ না

তীন লেখ হাঁ ঙ তঁ কহিয়ো নহি দেখনে বহী; রিঙ্কু ভাকব জী মাদগীক প্রতিমূর্তি; খাচার্য পকজ (পৃ. ১৩-১৯)

বস-ধ্বনি

করণ + শীন্তু বস স্মরণ খা শ্রীফাজনি। 'হাঁ ঙ তঁ কহিয়ো নহি দেখনে বহী' ধ্বনি: পহিনহি রৈব ভেন খন্বভর সরহসঁ precious। 'রিঙ্কু ভাকব জী মাদগীক প্রতিমূর্তি' biographical meditation।

Benjamin / Navya-Nyaya

Benjamin: জে রাজি গেন, হুনকা যাদ বখনাঙ political act। গংগেশীক 'প্রলক্ষ': খমবনাথ মাক personal testimony এক valid pramaana কিতারসঁ রৈশী।

৬. তুনিকা/ স্মাস্তিকা:

বচনা (পৃ. ২০-২১) | নাবী-স্বব, চিত্রকনা।

বস-ধ্বনি

শৃগাব + করণ নর নাবী-কণ্ঠক খারাজ। 'তুনিকা' (painter's brush) নাম স্ময় রফাজি: নেখনী painting করৈত খন্ডি। Showalter কেব gynocriticism: রিনা apology ক নাবী internal world express।

৭. চন্দ্রশী

সংরেনশীল মোনকেঁ উরৈত হুগনী ঙুপব রৈহত গংগা (পৃ. ২২-২৩)

বস-ধ্বনি

'হৃগনী ঙুপব রঁহিত গংগা' ধ্বনি: গংগা কেৱন নদী নহি, সম্পূৰ্ণ উত্তব-ভাবতীয় civilisational memory । শীলু + কব্ণ। রফাজি: 'হৃগনী' মে 'গংগা' দেখনাঙ geography কেঁ metaphysics মে transform কেনাঙ ।

Benjamin / Navya-Nyaya

Benjamin কেব 'urban floor': Chandresh হৃগনীক কিনাবসঁ memory collect কৰেত । গংগেশিক 'খন্বরারসায়' (meta-cognition): নে কেৱন গংগা দেখনাঙ রঁকি দেখনাঙকেঁ সেহো observe কেনাঙ ।

†. ফুন চন্দ্র ন্যা 'প্ররীণ'

মেথিনী শিশু সাহিব নোক (পৃ. ২৯-৪১)

বস-ধ্বনি

রাসেন্য বস । রফাজি: 'শিশু সাহিব' এক serious literary category মাত্র 'রঁচাসভক গপ' নহি । Benjamin কেব childhood theory: রঁন-সাহিব future citizens কেব imagination shape কৰেত ।

রিদেহ ফ্রেমরক

Sahitya Akademi mainstream মে রঁন-সাহিব secondary । Videha মে equal space মিননাঙ parallel history framework কেব democratic impulse ।

৯. কেদাব কানন

জগদীশী প্রসাদ মঁডনক কথা 'পছতারা'পব এক দৃষ্টি (পৃ. ৪২-৪৩)

বস-ধ্বনি

শীলু + রৌফিক precision । জগদীশী প্রসাদ মঁডনক কথাপব close reading । রফাজি: খানোচক কথাক 'পছতারা' থীম কেঁ খপন critical lens সঁ deconstruct কৰেত উথি ।

New Criticism খা নর্য-ন্যায়

T.S. Eliot কেব New Criticism: text-focused, intention-independent । গংগেশিক 'সাধ্য-সিফি': খানোচনাক assertion + হেত্ত + দৃষ্টান্ত text সঁ logically present ।

১০. প্রেমশঁকব সিংহ (জন্ম: ১৯৪২)

জয়কান্ত মিশ্র: জীরন খা সাহিব-সাধনা (পৃ. ৪৪-৬৬) । ২২ পৃষ্ঠক রিস্তুত জীরনী-খানোচনা

বস-ধ্বনি

রীব + শীলু বস । ধ্বনি: 'সাহিব-সাধনা' (literary austerity) সাহিব তপস্যা থিক । রফাজি: জয়কান্ত মিশ্রিক জীরন describe কবরঁ = মেথিনীক cultural history describe কবরঁ ।

Bourdieu / নর্য-ন্যায়

Bourdieu কেব literary field: Jaykant Mishra কেব cultural capital কেব detailed mapping । গগেশিক 'পঞ্চায়তী ঋতুমান': literary biography এক extended argument পক্ষ + হেতু + দৃষ্টান্ত + উপনয় + নির্ণয় ।

বিদেহ ফ্রেমবর্ক

এক canonical figure কেব counter-canonical lens সঁ re-examination single-author monographক রিকম্পক কপমে long-form criticism ।

১১. ডা. বমানন্দ না 'বমণ'

তন্ত্রনাথ না/স্বভদ্র না জন্মশিতবার্ষিকী (পৃ. ৩৭-৭৬)

বস-ধ্বনি

করণ + শান্ত । ধ্বনি: 'শিতবার্ষিকী' সৌ র্ষ পশ্চাত্ যাদ কেনাগ এক moral act । Benjamin কেব messianic time: dead writers কেঁ যাদ বখনাগ 'redemption' থিক ।

বিদেহ ঋকাগর

'সগব বাতিক দীপ জবয়' ঋন্দাননক গতিহাসক সঁগ বমণ জী (ঋর 'সগব বাতি দীপ জবয়'ক গতিহাস ডা উমেশী মন্দন ঋদ্বতন কহ বহন ডুথি ।) মেথিলী literary history কেব living archive ডুথি ।

১২. ঠ্যামস্বন্দব শিশি

শ্রীফাঁজনি ঋহ উমা ! রাহ উমা ! ; ডা. ধীরেশ্বব না 'ধীরেন্দ্র'ক ৩ ঋম বার্ষিকীপব (পৃ. ৭৭-১০)

বস-ধ্বনি

'ঋহ উমা ! রাহ উমা ! ' 'ঋহ' (anguish) + 'রাহ' (admiration) এক ঠ্মাসমে complicated grief । করণ প্রধান । রফাঁজি: 'রাহ' শ্রীফাঁজনিমে celebration of life ।

Bakhtin / Carnival

রাঁথিতনক carnivalesque: 'ঋহ-রাহ' কেব juxtaposition মে death + celebration এক সঁগ ।

১৩. নরেন্দ্র ফমাব না

চেতনা সমিতিক ঋম সভামে নর পদাধিকারী; ভাষাগ্র ঋকাদেমীক রিকাস (পৃ. ১১-১২)

বস-ধ্বনি

রীব বস Maithili language activism কেব reporting । 'চেতনা সমিতি' রফাঁজি: institutionalised consciousness এক paradox । Gramsci কেব civil society: counter-hegemonic institutions কেব documentation ।

বিদেহ ফ্রেমবর্ক

Maithili activism কেব real-time documentation Videha কেঁ এক 'living archive' বঁনরঁত ।

১৪. স্বশীলু ন্না

মৈথিলী ভাষা-সংস্কৃতিক বক্ষা; হমব সপনাক মিথিলা; মৈথিলীকেঁ নহ কহ কিছু 'অস্বরিধাজনক' প্রহ্ন (পৃ. +৩-+৭)

বস-ধ্বনি

রীব + ককণ । 'অস্বরিধাজনক' সহ বঁজনাজ্ঞ স্ময়ং রহ্নাজি । গঁগেশীক 'সশীয': title এক epistemic doubt কেব state নিশ্চিত তথ্য নহি, uncomfortable questions ।

Spivak

Maithili কেব 'subaltern' position 8th Schedule language মে গেনাক বঁাদো; জে হেব রহ্নে marginalized 'অস্বরিধাজনক' truth-telling এহি subaltern voice কেব articulation ।

১৫. ডা. শীলু ফমাব সিহ

থান্নেথ: আধুনিক মৈথিলী নাঠকমে চিত্রিত: নির্ধনতাক সমস্যা (পৃ. ++-১০)

বস-ধ্বনি

ককণ + রৌহ্নিক vigour । রহ্নাজি: 'নির্ধনতা' কেবন economic condition নহি existential crisis ।

Luk/ নর্য-ন্যায়

Luk কেব critical realism: Maithili নাঠকমে poverty কেব representation । গঁগেশীক 'র্যাপ্তি-গ্রহ': 'জে Maithili আধুনিক নাঠক থিক সে প্রায়: poverty depict কবঁত খঁছি' evidence text সঁ ।

১৬. আশীষ খনচিন্হাব

থান্নোচনা: খন্হাবপব গজোতক কহিয়ো বিজয নহি (পৃ. ১১-১৪) ।

বস-ধ্বনি

'কহিয়ো' (never) absolute negation existentialist statement । বৌদ + শীলু বসক unusual combination । Derrida কেব deconstruction: 'খন্হাব/গজোত' binary কেঁ deconstruct কবনাগ 'neither' position ।

বিদেহ ফ্রেমরক

Videha Parallel History Framework মে mainstream optimism (awards = 'light winning') কেঁ question কেনাগ counter-canonical gesture ।

১৭. ছাদয নাবাষণ ন্না

মিথিনাক ব্রহ্মপ্রায় গীত গর্ভসঁ ডঠিহাব ধবি; মোহব আ খেনউনা; রিখাহ সংস্কাবক গীত; রিষহাবা গীত (পৃ. ৯৩.-১০৫) | ১৪ পৃষ্ঠাক সংকনন

বস-ধ্বনি

রাসেন্য + ককণ + শান্ত লifecycle songs | ধ্বনি: 'ব্রহ্মপ্রায়' cultural mortality কেব metaphor | রফাজি: 'গর্ভসঁ ডঠিহাব ধবি' জন্মসঁ পহিনে মৃত্যুসঁ রাদ ধবিক complete human lifecycle map |

Benjamin / Feminist

Benjamin কেব 'Storyteller': traditional community কেব voice সংস্কাণ | Spivak: মোহব, রিখাহ গীত ক্ষুখ্যতয়া মহিনা গীত, ওগ মহিনা কেব স্বব জে mainstream canon মে कहियো নহি ঞাএন |

রিদেহ সমানান্তব গতিহাস

মৈথিনী মৌখিক পবস্পবাক digital archiving সঁসঁ মহত্ৱপূর্ণা archival contribution | জে literary history books মে নহি ঞাএত সে Videha archive মে বহত |

১৫. ডা. গগেশী গুজন

জয়কান্ত মিশ্রপব রিশেষ; করিক ঞামোজি: করিতাক ঞএনা রিনীত উপেনক করিতা সংগ্রহপব (পৃ. ১০৯, ১১৪-১১৬)

পবিচয়

গগেশী গুজন (সাহিন্ ঞকাদেমী, 'উচিতরজা', 'বুধিৰ্ধিয়া', 'বাধা') মৈথিনীক র্হুখ্যায়ামী বচনাকাব |

বস-ধ্বনি

'করিতাক ঞএনা' (mirror) রফাজি: করিতা mirror + ও mirror খুদ mirror mise en abyme; (হেঁচ ভাষা মে একব ঞর্থ হোগত ঙ্কে "ঞতন ঞধাগ মে ঞস্মাএঁ") কনা ঞা সাহিন্ মে একটা স্ব-সঁদর্ভিত (self-referential) তকনীক ঙ্কে | এহিমে একটা "দর্পণ প্রভার" (mirror effect) উপেন্ন কএন জাগত ঙ্কে, জতয কোনো চিত্র, কথা, রা সংবচনাক একটা প্রতি ওকরে ভীতব সমাহিত বহত ঙ্কে | | শান্ত+রৌহিক precision | গগেশীক 'পরোক্ষ প্রশাণ': রিনীত উপেনক unrevealed intentions কেঁ texts সঁ infer কৰেত |

১৬. রিগ্যা মিশ্র

জয়কান্ত মিশ্রপব রিশেষ; হোনীপব রিশেষ (পৃ. ১০৯, ১১৩)

বস-ধ্বনি:

শান্ত + শ্রিহা | 'হোনীপব রিশেষ' মে হাশ্ব + শৃগাব | রফাজি: হোনী মে social hierarchies temporarily dissolved | Bakhtin কেব carnival: Holi একটা perfect carnivalesque ঘটনা |

২০. ডা. চন্দ্রশী শাহ

হোনীক সন্দর্শে (পৃ. ১১১-১১২)

বস-ধ্বনি:

হাস্য+শৃগাব। 'সন্দর্শে' (message) রক্ষাজি: হোনী কেব বং সন্ত মে একটা সন্দর্শে decode কবরীক খামত্রণ। Saussure কেব semiotics: হোনীক বং সন্ত= signifiers; সাক্ষতিক থর্থ= signifieds।

২১. বামভরোস কাপডা 'ভ্রমব' (জন্ম: ১৯৩১)

তিন লেখ: সঁচাব এঁর সাহিব মে সমারেশী স্বকপ; যাত্রা প্রসংগ; সান্না প্রকাশনমে রিছাপতি (পৃ. ১১৭-১২৩.)

বস-ধ্বনি:

রীব + শান্ত। 'সমারেশী' demand কেনাগ= present situation exclusionary টেক রক্ষাজি। Benjamin: 'সান্না প্রকাশনমে রিছাপতি' translation-as-afterlife।

Gramsci / রিদেহ ফ্রেমরক:

গ্রামসীক 'cultural hegemony': media কেব Maithili exclusion counter কবরীক খন্বরোধ। 'ভ্রমব' Videha কেব cross-platform experiment কেব active participant ছথি।

২২. ডা. কল্পনা মণিকান্ত মিশ্র

মাত্ৰভাষা (পৃ. ১২৩-১২৭)

বস-ধ্বনি

রাসেন্য + রীব। 'মাত্ৰভাষা' ভাষাক mortality = মাক mortality emotional intensity কেব উচতম রিন্দ। Spivak কেব 'mother tongue' politics: Maithili claim এক political assertion।

নর্য-ন্যায়

গগেশীক 'শিঙ্ক প্রমাণ': 'মাত্ৰভাষা' শিঙ্ক স্বয়ং testimony মেথিনী রাজ্যরনা কেব খপন ভাষা সর্গ maternal bond।

২৩. ভীমনাথ ন্না

মখানক খানি গ্ৰা মিথিনা; চন্দা ন্না, হবিমোহন ন্না মিনি ক২ (পৃ. ১২৪-১৩৩.)

বস-ধ্বনি

রীব + শান্ত। 'মখানক খানি' মখান (fox nut) মিথিনাক unique agricultural identity। রক্ষাজি: 'খানি' (treasure) মিথিনা স্বয়ং একটা খানি। স্থান সিফাত (Place theory): ভূদৃশ (landscape) সাহিবিক কল্পনা কেঁ খাকাব দৈত খিছি।

২৪. প্রকাশি চন্দ

বংগদৃষ্টি; দিনী; মিথিনামে বংগকনাক সমকালীন দৃষ্টি (পৃ. ১২৬-১৪০)

বস-ধ্বনি

খদ্ভুত + রীব। 'বংগদৃষ্টি' ধ্বনি: দেখরীক তরীকা স্বয়ং ideology। Benjamin কেব 'aura': মিথিনা চিত্রকনাক মূল ritual context versus mass-reproduced commodities। Semiotics: মৈথিনী সাহিত্য, কনা, ঞা মিথিনাক সাক্ষতিক রিগ্যাস মে মাছ (fish), কমন (lotus), ঞা হাথী (elephant) মাত্র প্রতীক নহি, রীক্লি একটা সমূহ সংকেত প্রণালী (sign system) কেঁ দেখরীত ঞ্ছি। ১. মাছ (Fish): প্রজনন ঞা শুভক প্রতীক: মিথিনাক নোক-সংস্কৃতি মে মাছ কেঁ ঞবঁত পরিব্র ঞা মংগনকাবী মানন জাগত ঞ্ছি। প্রজনন ঞা রঁশি-রুঁফি: মাছ টেব বাস ঞন্দা দৈত ঞ্ছি, তেঁ ঞ "প্রজনন ক্ষমতা" (fertility) ঞা রঁশিক রিস্তাবক প্রতীক থিক। তাত্ত্বিক মহল্ল: তাত্ত্বিক সাধনা মে মাছ কেঁ 'পঞ্চমকাব' মে সঁ এক মানন গেন ঞ্ছি, জে জ্ঞান ঞা শিজিক দ্যাতক ঞ্ছি। সাহিত্যিক সন্দর্ভ: মৈথিনী করিতা ঞা কথা মে মাছ কেঁ ঞক্লব "নয়ন" (মৃগনয়নী নহি, নয়নোচনী) ঞা চঁচনতাক ঞপমা দেন জাগত ঞ্ছি।

২. কমন (Lotus): পরিব্রতা ঞা ঞদ্ভিত দর্শন: কমন মিথিনাক পোখবি ঞা মিথিনাক দর্শনিক ঞভিন্ন ঞংগ ঞ্ছি। কাদো মে নির্মিতা: কমন কেঁ "ঞনিপ্ততা" ক প্রতীক মানন জাগত ঞ্ছি-সঁসাব কপী কাদো মে বহিতো ওকব ঞপরিব্রতা সঁ দূব বহরঁ। ঞবিপন মে স্থান: মিথিনাক নোক-চিত্রকনা (মধুরঁনী পের্টিংগ) মে 'ঞগুঁদন কমন' কেঁ কেঁদ্র মে বাখন জাগত ঞ্ছি, জে ব্রঁহ্মাডীয় ঞঁজকি কেঁদ্র থিক। সৌন্দর্যশাস্ত্র: মৈথিনী সাহিত্য মে নাযিকাক ঞ্ছথ রা চবঁক তননা প্রায়: কমন সঁ কএন জাগত ঞ্ছি, জে ঞশ্বিবীয় সৌন্দর্যক সংকেত দৈত ঞ্ছি।

৩. হাথী (Elephant): ঞশ্বৈর্য ঞা স্থিবতা: হাথী কেঁ শিজি, রুঁফিমত্তা, ঞা মর্যাদাক প্রতীক মানন জাগত ঞ্ছি। বাজকীয় রৈভর: প্রাচীন মৈথিনী সাহিত্য ঞা নোক গাথা মে হাথী 'ঞশ্বৈর্য' (prosperity) ঞা বাজাক শিজিক পবিচায়ক ঞ্ছি। কোহরঁবক প্রঞ্ছ হিম্সা: মিথিনাক 'কোহরঁব' (রিরাহ কক্ষ) মে হাথীক চিত্র ঞঁকিত কএন জাগত ঞ্ছি, জে নররিরাহিত জোড়া ক জীরন মে স্থিবতা ঞা সঁপন্নতাক কামনা করেত ঞ্ছি। ধার্মিক জুঁড়ার: গশৈক কপ মে হাথীক মস্তক রুঁফি ঞা রিঘ্নাশিক শিজিক সংকেত দৈত ঞ্ছি।

নিষ্কর্য: মৈথিনী সংকেত প্রণালী মে ঞা তীনু তল্ল মিনি ক' জীরনক পূর্ণতা কেঁ পবিভাষিত করেত ঞ্ছি: মাছ (সৃষ্টি), কমন (ঞধ্যামে), ঞা হাথী (ভৌতিক সঁপন্নতা)। ঞা চিন্হ সঁ মাত্র সজারট নহি, রবন্ মিথিনাক সামূহিক ঞরচেতনক ভাষীয় ঞা দৃথ নিপি থিক।

২৩. জগদীশি প্রসাদ মঁডন

সঁস্কাব-নোকগীত ঞা গীতনাদ (পৃ. ১৪১-১৪৩)

বস-ধ্বনি

রাসেন্য + শান্ত। 'গীতনাদ' (song-resonance) ধ্বনি: sound জে human consciousness

মে resonate কৰেত খিছি । ব্ৰহ্মাঞ্জি: lifecycle songs = society কেব moral philosophy কেব sonic expression । ভাবতীয় নাদ-ব্ৰহ্ম concept: sound divine energy থিক ।

বিদেহ ফ্ৰেমৰক:

Fiction writer = folklorist = cultural theorist Videha's interdisciplinary literary categories ।

২৩. পঁচানন মিশ্ৰ

মঙু ৰাজিতপ্ববসঁ ৰিছাপতিনগব পবিরতন-যাত্ৰা; মিথিনাক কতিখাএন সিহ্ন পীঠ (পৃ. ১৪৩-১৩১)

বস-ধ্বনি

ৰীব + শান্ত । 'কতিখাএন' (neglected) ধ্বনি: sacred sites কেব abandonment civilisation কেব খরনতিক synecdoche । Lefebvre কেব 'Production of Space': স্থানক নাম ৰঁদনৰঁ একঠা political act ।

২৭. গোপান শ্ৰমাদ

ফবাক মিথিনা বাজ্যক গঠন কিএক নহি ? ; হিন্দী, মেথিনী, মিথিনা, ৰিহাব ও মেথিন নোকনিসঁ খপেক্ষা (পৃ. ১৩২-১৩৪)

বস-ধ্বনি

ৰৌদ্র + ৰীব । 'ফবাক মিথিনা বাজ্য' ধ্বনি: 'ফবাক' মে পূবা separatist political philosophy । ব্ৰহ্মাঞ্জি: 'কিএক নহি ? ' শ্ৰম স্বয়ঁ manifesto ।

Fanon / নৰ্য-ন্যায়

Fanon কেব national consciousness: cultural nationalism → political nationalism । গগেশিক 'সাধ্য-সাধন': 'ফবাক মিথিনা' (সাধ্য) কেঁ শ্ৰাপ্ত কবৰীক 'সাধন' কেব তাকিক mapping ।

২৮. শ্ৰাফেসব বাধাপ্তচু চৌধবী

মিথিনাক গতিহাস (পৃ. ১৩৩-১৩৬) | ১১ পৃষ্ঠাক Maithili History

বস-ধ্বনি

শান্ত বস scholarly historical narrative । ধ্বনি: মিথিনা কেব গতিহাস ৰপিত কেনাগ= মেথিনী সাহিতিক পবস্ববাক ঐতিহাসিক grounding । Foucault কেব power/knowledge: History writing is never neutral, গতিহাস লেখন কহিয়ো তৰ্ঠস্থ নহি হোগত খিছি ।

বিদেহ সমানান্তব গতিহাস

Videha Parallel History Framework কেব সৰ্বোক্ষেপ্ত explicit instantiation: মিথিনাক স্বতন্ত্ৰ ঐতিহাসিক trajectory, সমানান্তব, not derivative of, হিন্দী বা সঁস্কৃত ধ্বখাধাবা ।

২৯. খমন ফমাব ন্না

বিপোর্ট (কাঠমান্ডু) (পৃ. ১৩৭)

বস-প্লনি

রীব + খদ্ভুত। রফাজি: নেপালক বাজধানীমে মৈথিনী সাহিত্যিক বিপোর্তজি কাঠমান্ডু বাজনীতিক কেন্দ্রমে, মৈথিনী কাত-কবোঠমে। বিদেহ ওহি সলক দস্তাবেজীকবণ কবিত খ্টি জে গপ ফ্খাধাবাক মীডিয়াসঁ জুঙ্ন নোক খ্ঠা দৈত উথি।

৩০. স্বজীত ন্না

স্বনির মল্লিক সফন র্যাজি; ৩ খম শিতাল্লীক নোক নাযক বৃত্তচিত্রমে (পৃ. ১৩৫-১৭১)

বস-প্লনি

রীব + খদ্ভুত। 'সফন র্যাজি' মিথিনা খাধাবিত র্যাজিক সফনতা একটা counter-narrative। Bourdieu: মৈথিনীক পবিপ্রেক্ষ্যমে ভাষিক+ সাস্কৃতিক বাজধানীক খার্থিক বাজধানীমে পবিরর্তন।

৩১. বামনোচন ঠাফব

সমকালীন মৈথিনী-কথাক যথার্থ-উর্ফ যথার্থক-কথা (পৃ. ১৭২-১৭৩)

বস-প্লনি

শীন্তু + রৌক্ষিক। রফাজি: 'যথার্থ-উর্ফ যথার্থক-কথা' reality's story OR story's reality? দুনু র্যাখ্যা রেধ খ্টি। Luk কেব critical realism versus naturalism। গগেশীক 'সামান্যনক্ষণ প্রবক্ষ': literary realism = philosophical realism।

৩২. রিপিন ন্না

খারথকতা খ্টি মৈথিনী শিঙ্কতন্ত্র নির্মণিক (পৃ. ১৭৭-১৭৮)

বস-প্লনি:

রীব। 'শিঙ্কতন্ত্র নির্মণি' নর শিঙ্ক খা পুবান শিঙ্কক তন্ত্র। 'খারথকতা' = urgent demand, মাত্র স্বমার নহি। Chomsky কেব language planning: কোন word accept, কোন reject।

৩৩. শীতন ন্না

গামক খধিকারী....ভেয়া....পোখবি....চম্পা ফুন.... (পৃ. ১৭৯-১৮১)

বস-প্লনি

শীর্ষক সেহো একটা করিতা চাবিটা চিত্র ellipsis (.....) নোপ-চিন্হ রা শিঙ্ক-নোপ Ellipsis একটা এহন সাহিত্যিক খা ভাষাগ্রা উপকবণ থিক জাহি মে কিঙ্ক শিঙ্ক রা রাক্যাশি কেঁ জানি-বুনি ক' ছোঙ্কি দেন জাগত খ্টি, ফ্দা পাঠক ওকব খর্থ সন্দর্ভ সঁ বুনি জাগত উথি; সঁ সংযজ। শীন্তু + শৃগাব। প্লনি: ellipsis = unsaid space জাহিমে স্মৃতি জীরিত বহিত

খন্ডি । Bakhtin কেব chronotope: village space কেব specific temporality ।

২৪. ফমাব বাধাবমণ

পাকিস্তানমে সেক্স-রিচাব (পৃ. ১+২-১+৪)

বস-ধ্বনি

খন্ডি + রীভসে । রফাজি: মেথিনীক সাহিত্বিক পবস্ববামে sexuality কেব সোম্বা-সোম্বী চর্চা taboo-breaking । Foucault কেব 'History of Sexuality': sexuality discourse একঠা power-knowledge nexus ।

বিদেহ ফ্রেমরর্ক

বিদেহ কেব সামাজিক কপসঁ মরেন্দনশীন রিষয় প্রকাশিত কবরীক willingness censorship-free editorial policy ।

২৩. শ্রীমতী ফফদ ম্বা

উচঠ ভগরতীক মহাম্যে (পৃ. ১+৩-১+৩)

বস-ধ্বনি:

ভজি + শান্ত । 'মহাম্যে' এক রিশিগ্ধ মেথিনী সাহিত্বিক রিধা । রফাজি: নাবী-নেথিকা দ্বাবা female deity কেব মহাম্যে = gendered spiritual authority claim । ভজি পবস্ববা কেব feminist dimension ।

২৩. শিম্বু ম্বা 'রসে'

গার্হস্থ জীরনক সমম্বা (পৃ. ১+৭-১+৭)

বস-ধ্বনি

ককণ + শান্ত । ধ্বনি: গৃহস্থ জীরন কেব সমম্বা র্পিত কবর = সম্পূর্ণ সামাজিক র্বরস্থাক critique । রফাজি: রাজিগত কগ্ঠকৈ public discourse মে খানর । খন্ডিডকব: গার্হস্থ সমম্বা । প্রায়: জাতি, নিং, আ আর্থিক অসমানতা মে জডা জমেনে ।

২৭. নাগেন্দ্র নান কর্প

গায়ন, কথক, সিতাব রাদন; সাক্ষৃতিক কার্যক্রম-গিঠাব-রাদনক প্রস্তুতি (পৃ. ১+৯-১৯০)

বস-ধ্বনি

খন্ডি + শৃগাব । গায়ন + কথক + সিতাব = মিথিনাক synesthetic সাক্ষৃতিক পবস্ববা । Benjamin কেব 'aura': live performance কেব unreproducible presence documentation মে খাশিক survival ।

২৭. ডা. বরীন্দ্র ফমাব চৌধবী

রিদ্যাপতিক ফোঠেকৈ নোক সভামে নগএরীক মার্গ (পৃ. ১৯১)

বস-ধ্বনি

রীব। ধ্বনি: সংসদ মে একটা মধ্যস্থগীন মৌখিনী করিক ভার-ভংগিমা কেঁ প্রধানতা দৈত চিত্র নগেরাঁক মাঁগ। মিথিনাক বাজনেতিক প্রতিনিধিব্লক প্রতীকামেক খন্ডিরাজি। রফাজি: এক ফোটে মৌখিন সঙ্ঘদায়ক বৈধ বাস্ট্রীয় দৃশ্যতাক প্রতিনিধিব্ল করেত।

৩৯. ভানচন্দ্র মা

হমব শিক্ষণ-যাত্রা (পৃ. ১৯২-২০৩.) | ১৪ পৃষ্ঠাক শৈক্ষণিক খামেচবিত (Educational Autobiography)

বস-ধ্বনি

শান্ত্র + কবণ। 'যাত্রা' শিক্ষণ নক্ষ্য নহি, যাত্রা। রফাজি: 'হমব' খামেকখামেক খধিকাব (autobiographical possession): এক খাঁড়ীক কথা।

Freire / রিদেহ ফ্রেমরক

Paulo Freire কেব 'Pedagogy of the Oppressed': শিক্ষাক চুনৌতী, সাহিত্যিক রিধাক কপ মে শিক্ষক-খামেকখা, রিদেহক সাহিত্যিক লোকতন্ত্রীকবণাক ঠোস উদাহরণ।

৪০. গজেন্দ্র ঠাকুর (সম্পাদক)

মৌখিনী সমীক্ষাক খারশুক তল্প; সম্পাদকীয়-সন্দর্শী (পৃ. ২০৬-২৩৩.)

পবিচয়

গজেন্দ্র ঠাকুর মৌখিনী মে একব খর্থ খা সন্দর্ভ এহি প্রকাব খন্ডি: "রিদেহক সংস্থাপক-সম্পাদক একটা সমানোচক (critic), সম্পাদক (editor), খা মৌখিনী ভাষা নিযোজক, তীনু কপমে।

বস-ধ্বনি

শান্ত্র + রৌক্ষিক খতি-খারশুকতা। 'খারশুক তল্প' জে নহি খন্ডি ওকব মাঁগ। সম্পাদকীয়মে রীব বস ৭০ দেশে, ডিজিটন উপনন্ডি, খামেরিশ্বাসী সম্পাদকীয় স্বব, সাহিত্যিক চৌবিক রিরোধ।

নর্য-ন্যায়

গগেশিক 'প্রমাণ-শাস্ত্র' criticism theory মে directly operative। 'খারশুক তল্প' = valid criteria for criticism = pramana criteria।

রিদেহ সমানান্ত্রব গতিহাস সর্সঁ মহল্পপূর্ণ

সম্পাদকীয়-সন্দর্শী Videha Parallel History Framework কেব living document থিক। ৭০ দেশে, ২,১৯,৫১১ views, ২০০ নেখক এক counter-institution কেব emergence document। সাহিত্য খকাদেমীক ঊর্ধ্বধিব hierarchy কেব রিবক্ষ রিদেহক horizontal network।

৪১. বিনীত উপেন

সাক্ষাকোব-কর্তা;

বস-ধ্বনি

শান্ত বস empathetic listener। প্রশ্ন open-ended, non-leading জে Jivakant কে authentic voice emerge কবরীক space দৈত খ্দি।

Bakhtin / বিনেহ ফ্রেমরক

বাক্তিনক dialogic imagination: বিনীত উপেনক genuine curiosity ওহি Bakhtinian space create কবিত খ্দি জাহিমে Jivakant স্বত্বতাসঁ ব্জিত ছুখি। বিনেহক নর খ্দি ক প্রতিনিধিত্ব।

উপসংহাব: সনেহ ২ ক সমগ্র মহত্ব

সনেহ ২ মেখিনী প্রশ্ন-নিরু-সমানোচনা ২০০৯-১০ ৪১ সাহিত্যকাক একটা খসাধাষণ সঁকনন খিক। সনেহ ৩ (পদ্য) ক বিনবিত এহিঠাম তর্ক খ্দি, narrative খ্দি, documentation খ্দি, advocacy খ্দি।

তিন শকাক স্রব: (ক) Senior canonical figures জীবকান্ত, বাজমোহন না, গগেশী গুজন, পবস্ববা কেব জীবিত প্রতিমূর্তি ; (খ) Mid-career scholars বামনোচন ঠাফব, খাশীষ খনচিন্হাব, ছন্দয নাবাষণ না পবস্ববাকে খাগাঁ ব্জিত; (গ) New voices বিনীত উপেন, নলেন্দু ফমাব না tradition কে transform কবিত।

চাবি ফ্রেমরক কেব সঙ্ঘষণ: ভাবতীয় বস-ধ্বনি সঁফান্তিক গদ্যমে সেহো নাগু। পাশ্চাব সঁফান্ত (Gramsci, Bourdieu, Benjamin, Spivak, Bakhtin, Foucault, Luk, Freire)। প্রহক বচনাক বাজনীতিক-সঁস্কৃতিক খাযাম কে দেখাব কেনাগ। নর্য-ন্যায়ক মাধ্যম সঁ সাহিত্যিক সমানোচনাক তর্কিক সঁবচনাক পবীক্ষণ। বিনেহক সমানাতব গতিহাস টাটা (Parallel History Framework) সঁ বচনা সন্ত কে একটা নোকর্তাবিক খা প্রতি-মানক (counter-canonical) খ্ভিনেখাগাব মে একীভূত কবিত খ্দি।

বিনেহ: সনেহ: ৩

মেখিনী পদ্য ২০০৯-১০: সমগ্র সাহিত্যিক সমীক্ষা: সন্তটা সাহিত্যকাক

ভাবতীয় বস-ধ্বনি-রফাজি-ওঁচিল সঁফান্ত। পাশ্চাব খানোচনা

গগেশীক নর্য-ন্যায়। বিনেহ সমানান্তব গতিহাস ফ্রেমরক

সম্পাদক: গজেন্দু ঠাফব। বিনেহ সমানান্তব সাহিত্য খান্দানন

ভূমিকা: সনেহ ৩ ক পবিচয

বিনেহ: সনেহ: ৩ (বিনেহ গা-পত্রিকাক ২৩ম সঁ ৩.০ম খঁকসঁ বীভূন খা সম্পাদিত কএন)

মৈথিলী পণ্ডক এক খন্বপম সংকনন থিক জে ২০০৯-১০ ক বচনাক শ্ৰুতিনিধিৰু কৰেত খ্ৰুতি । এহিমে ৭৩.সঁ রেশী কৰিক বচনা সংগ্ৰহিত খ্ৰুতি জে মৈথিলী কৰিতাক বিৰিধ আযামকেঁ শ্ৰুতিৰিধিত কৰেত খ্ৰুতি মধেশী আন্দাননসঁ নহ কহ দনিত চেতনা ধবি, নাবী-স্ফুজিসঁ নহ কহ শ্ৰুগতিবাদী ভাৱনা ধবি, নোক-পবস্পবাসঁ নহ কহ খ্ৰুভিনৰ খ্ৰুক্ষব ধবি ।

এহি সমীক্ষামে শ্ৰুতক সাহিত্যকাবক বচনাকেঁ চাবি পূবক দৃষ্টিকোশসঁ দেখন জায়ত: (১) ভাবতীয় বস-ধ্বনি-ৰফাজি-ওঁচিল সিফ্ৰান্ত; (২) পাশ্চাল আনোচনা, বুঁঠু (Bourdieu) স্পিৱাক, ৱাখিতন, গ্ৰামশী, ৱেণ্ণামিন, ফানন, খ্ৰুপ্পডকব; (৩) গগেশী উপাধ্যায়ক নৱা-ন্যায় ত্ৰান-মীমাংসা; আ (৪) বিদেহ সমানান্তুব গতিহাস ফ্ৰেমৱৰ্ক, জে সাহিত্য খ্ৰুকাদেমীক শ্ৰুতিগ্ৰান-বিৰোধী সমানান্তুব সাহিত্যিক ৱিমৰ্শকেঁ ৱেখাকিত কৰেত খ্ৰুতি ।

সদেহ ৩ কেরন এক কাৱ্য-সংগ্ৰহ নহি গ্ৰা বিদেহ আন্দাননক একটা ঘোষণাপত্ৰ থিক জাহিমে ৭৩. ঠা ভিল্ল-ভিল্ল আৱাজ মৈথিলী কৰিতাক বিৰিধ বংগ দেখেত খ্ৰুতি ।

১. মহেন্দ্ৰ ফ্ৰমাব মিশ্ৰ

বচনা: বাজনীতিক কৰিতা | পূৰ্ণ সঁসদ, নেপাল

পবিচয়

মহেন্দ্ৰ ফ্ৰমাব মিশ্ৰ নেপালক পূৰ্ণ সঁসদ ছুথি । হুনকব কৰিতা মধেশীক বাজনীতিক আ সামাজিক পীডাকেঁ ৱাংগ্যক ভাষামে শ্ৰুস্তুত কৰেত খ্ৰুতি । 'চেনা চন্দ্রাচাৰ্য আ দনান বাখু খপনেটা সংগ' গ্ৰা পঞ্জি মধেশী নেত্ৰক পাখল্ডকেঁ সীধে উজাগব কৰেত খ্ৰুতি ।

বস-ধ্বনি ৱিল্লষণ

মিশ্ৰজীক কৰিতামে ৱীব বস আ ৱৌদ্ৰ বসক শ্ৰাধাণ্ড খ্ৰুতি । ধ্বনিক স্তুবপব 'জনতামে বহত বংগ' এক repetitive structure খ্ৰুতি জে সন্ত ৱেব নৱ খ্ৰুথ গ্ৰহণ কৰেত খ্ৰুতি পহিলে উপহাস, তখন আফ্ৰাশী, খন্তুমে চেতৱনী । ৱফাজি স্পগ্ৰু, খ্ৰুতি নোকতন্ত্ৰ আ ভোগ-তন্ত্ৰক খাপসী শ্ৰুতিস্থাপন এক কড্, ৱাংগ্য থিক ।

পাশ্চাল আনোচনা-দৃষ্টি

গ্ৰামশীক 'হেজেমনী' আ 'কাউন্টব-হেজেমনী'ক ফ্ৰেমৱৰ্কসঁ মিশ্ৰজীক কৰিতা মধেশী জনতাক ৱস্ফা-চেতনাকেঁ জাগৃত কবৱীক শ্ৰযাস কৰেত খ্ৰুতি । ফাননক 'ৱেচড্ অফ্ দ খ্ৰুথ'ক দৃষ্টিসঁ হুনকব কৰিতা ওহি নোকক খ্ৰুতি জিনকা খপন দেশিমে 'দোসব' মানন জাগত ছুনি ।

নৱা-ন্যায় (গগেশী উপাধ্যায়)

গগেশীক ৱ্যাপ্তি (pervasion) ক খ্ৰুৱধাবণা নাগু কৰেত: মিশ্ৰজীক কৰিতামে 'নেতা = শৌষণ'ক ৱ্যাপ্তি খ্ৰুতি, আ 'গিবিজা নুকন, চন্দ্র নুকন' এহি ৱ্যাপ্তিক খন্বমান (inference) খ্ৰুতি । নৱা-ন্যায়ক পক্ষ গ্ৰা থিক জে জে খন্বমান সহী শ্ৰমাণসঁ সমর্থিত হো, সে ৱিঘ্যা থিক কৰিতামে বাজনীতিক সল এক শ্ৰমাণ জকাঁ কাজ কৰেত খ্ৰুতি ।

বিদেহ সমানান্তুব গতিহাস ফ্ৰেমৱৰ্ক

रिदेह हेमरकमे मिश्रजीक बचना एक अस्पसंख्यक/सरांलठर्न आराज थिक जे साहित्य अकादेमीक ऋथाधावा मैथिनी केनन सँ भिल्ल अछि । नेपालक मधेशी आन्दाननक करिता भारतीय मैथिनी साहित्यक अकादेमी-मान्य धावामे नहि अरैत अछि, रिदेह एहि आराजकेँ canonical space देनक । गएह रिदेहक बाजनीतिक आ साहित्यिक योगदान थिक ।

२. रोशिन जनकपुरी

बचना: चप्पन आ सडक | जनकपुर, नेपाल

करिताक सावशि । 'चप्पन आ सडक' एक दनित-रिरोधी शोषण-रिरोधी करिता थिक जाहिमे 'चप्पनरानी माँक आँथिमे पहिने आशि हेब आफाशिक यात्रा अछि । साधावण चप्पनक रिश्लमे रञ्ज-संघर्षक पूरा दुनिया समाहित छैक ।

बस-धुनि

कवण बस प्रधान अछि । 'आफाशिक गीत निखागते बहराक चाही' अ सफियताक आन्दानन अछि । रफाजि: 'चप्पनरानी माँ' एक साधावण छुरि थिक ऋदा एहिमे रञ्ज-पहचान आ प्रतिरोध दनु समाएन अछि ।

स्पिराक / अल्लडकब

गायत्री स्पिराकक 'Can the Subaltern Speak ? ' क हेमरकसँ जनकपुरीक करिता एक सरांलठर्न महिनाक आराजकेँ करितामे स्थान दैत अछि । अल्लडकबक सामाजिक न्यायक दृष्टिसँ 'चप्पन' एक दनित कपक रनि जागत अछि दनित अस्मिता आ प्रतिरोधक प्रतीक ।

रिदेह हेमरक

जनकपुरी नेपालक मैथिनी करि सभमे छथि । रिदेह नेपाल-भारत सीमापव राजन मैथिनीकेँ एकठाँ unified literary space देनक । अ करिता रिदेहक cross-border मैथिनी पहचान-निर्माणमे योगदान करैत अछि ।

३. ओम कमार ना

बचना: खब खब कापि बहन छौ तोहब पएब । मधेशी आन्दानन करिता

बस-धुनि:

रीब बस + बौद्ध बसक संगम । 'खब खब कापि बहन' एक शिज्जिनी रफाजि थिक जे शिबुकेँ डबपोक सिद्ध करैत अछि । धुनि: 'पछीस शिबुदक खून कहि बहन छैक' मृत शिबुदक आराज धुनि-सुबपव करितामे उपस्थित अछि ।

हानन / ग्रामीणी

हाननक colonial identity क हेमरकसँ मधेशी जनताक 'दू सए अडतीस रबखक ग्नामी' एक colonial narrative थिक जे नाक करिता तोडाँ दैत अछि । ग्रामीणीक 'organic intellectual'क अरधावणा: ना ओहन आराज छथि जे जनताक संग मिनिकर रजेत अछि ।

৪. প্ৰেম বিদেহ ননন

বচনা: একগসম সদীক নাম | সামাজিক সমীক্ষা

বস-ধ্বনি

রীভসে বস + হাশ্ব বসক মিশ্ৰণ। 'নাঙঠ উঘাব ননন সদী খ্ৰিষ্টি ভহ বহন' ননন (করি-
রাজিব) এহি সদীক 'নগ্ন সব' দেখেত খ্ৰিষ্টি। ধ্বনি: নোব ভীতব, হঁসী রাঁহব রঁনা satirical
tone পূবা করিতামে রঁনন বহেত খ্ৰিষ্টি।

রৈন্যামিন / রাঁহিতন

রাঁহেব রৈন্যামিনক 'Angel of History' জকাঁ দৃষ্টি: নননক করিতা প্ৰগতিক রিপৰীত
দেখেত খ্ৰিষ্টি। রাঁহিতনক dialogism সঁ: 'খনপঠমে ভাঙা গ্ৰমানদাবী, পঠনহরী জিনাসঁ
দেশিধবি নৃষ্টি বহন' দু রিবোধাতাসী খ্ৰাজ এক-দোসবকেঁ চুনৌতী দৈত খ্ৰিষ্টি।

৩. স্বদীপ ফমাব না

বচনা: দৃষ্টি পদ | সৌন্দর্য করিতা

বস-ধ্বনি

শৃগাব আ কবণক দ্বন্দ্ব পহিন করিতামে স্বপ্ন-সৃষ্টি, দোসবমে খ্ৰাঁখিক ভীজন পনকমে
খনির্চনীয পীডা। ধ্বনি পূৰ্ণত: কাজ করেত খ্ৰিষ্টি: নডকীক খ্ৰাঁখিক ভিজনাগ কোনো
হেবায়ন সশ্বন্ধক ধ্বনি দৈত খ্ৰিষ্টি জে শিঙ্কমে নহি কহন গেন।

স্পিরাক নাবীরাদী দৃষ্টি

স্পিরাকক postcolonial feminist দৃষ্টিসঁ: দোসব করিতামে পহাডসঁ দেখেত নডকী এক
সরাঁঠেৰ্ন gaze থিক জে প্ৰগতি আ সমাজ দুনুকেঁ ডুপবসঁ নহি, রঁবারঁবসঁ দেখেত খ্ৰিষ্টি।
গা 'the gaze from below' থিক।

৬. খযোধ্যা নাথ চৌধবী

বচনা: এক ভূমি জোডা এক সব। রঁবারঁব দু ক্ষণ | এক পবিরোধন আ শেষ করিতা

বস-ধ্বনি

শান্ত বস আ রীভসে বসক খসাধাবণ মিশ্ৰণ। 'রিরেক কখনো কোনো খিডকি দহ
উডা যা গেন' রিরেকক খকস্মাত প্ৰস্থান একটা Kafkaesque image থিক। রফাজি:
'কিতারঁ রঁনাকহ পঠনহঁ' সাধাবণ কার্য এতহ existential self-examination ক কপক রঁনি
জাগত খ্ৰিষ্টি।

নরা-ন্যায়

গগেশিক 'জ্ঞান-নক্ষণ প্ৰক্ষ' (mediated knowledge) ক খরধাবণা এহি করিতামে নাগু
হোগত খ্ৰিষ্টি: জে 'জানি নেনহঁ'ক খন্বভর খ্ৰিষ্টি সে direct perception নহি, রবন্ করিতামে
mediated knowledge থিক।

৭. প্রশান্ত মিশ্র

বচনা: ক্ষণিকা

বস-ধ্বনি

শান্ত বস প্রধান। ক্ষণিকাক brevity স্বয়ং এক রক্ষাজি থিক কম রাজিকহ রেশী কহরঁ।
ঙ মেথিনীমে haiku সঁ কনে দূব ঙা তেত্ত্বগ্বক নল্লীত্বসঁ নগ পবস্পবাক বচনা থিক।

†. ক্ৰমাব মনোজ কথপ

বচনা: রসন্তী দোহা; নিহি স্মৃতি বহরঁ খহাঁ চদবি তানি | দোহা পবস্পবা

বস-ধ্বনি

শৃগাব বস ঙা রীব বস রসন্তুমে সৌন্দর্য, জাগবণমে রীব-ভার। দোহা-ফর্ম ঙপন
brevity সঁ ধ্বনিক শিজি রঁঠরঁত ঙছি। রক্ষাজি: 'চদবি তানি' এক রোমাণ্টিক ছরি থিক
জে জাগবণক urgent appeal ক সঁগ contrast মে ঙছি।

রিদ্যাপতি পবস্পবা

কথপক দোহা-বচনা রিদ্যাপতিসঁ সোম lineage দেখরঁত ঙছি। রিদেহ ফ্ৰেমরকমে ঙ
পবস্পবাক নরীনীকবণা থিক, রিদ্যাপতিক শৃগাবিক পদারনী ঙা কথপক সামাজিক-জাগবণ
দোহা এক ধাবাসঁ ঙছি।

৯. কল্পনা শিবণ

বচনা: একঠা হেবায়ন সখী | নাবী স্মব

বস-ধ্বনি

কবণ ঙা শৃগাবক সঁগম রিয়োগ-শৃগাবক শাস্ত্রীয় মেথিনী পবস্পবামে। ধ্বনি: 'হেবায়ন
সখী' কেৱন এক ৰাজি নহি ও রঁচপন, নিৰ্দেশতা, রা ক্রোনো হেবায়ন রস্তুক symbolic
উপস্থিতি থিক।

নাবীরাদী দৃষ্টি

স্পিরাকক 'Women's Voice'ক ফ্ৰেমরকসঁ: সখী-কৱিতা মেথিনীমে এক space থিক জাহিমে
মহিনা ঙপন ভাৱনামেক ৰাস্তুরিকতাকৈ প্বকষ-মধ্যস্থতা ৰিনা ৰাজ কৱৈত ছথি।

১০. ৰিনীত ঠাফব

বচনা: গীত | গীত পবস্পবা

বস-ধ্বনি

ৰিনীত ঠাফবক গীত মেথিনী গীত-পবস্পবামে ঙছি স্ববীনা, নযরঁফ, সাকৈতিক। শৃগাব
বস প্রধান। রক্ষাজিমে লোক-কপকক প্ৰয়োগ।

রিদেহ ফ্ৰেমরক

গীত পবম্পবা সাহিত্য ঋকাদেয়ীক canonical prose/katha format সঁ ভিন্ন ঋদ্ধি । রিদেহ গীতকেঁ সেহো canonical space দেনক জে মেথিনী নোক-পবম্পবা ঋ ঋাধুনিক সাহিত্যিক পবম্পবাক bridge থিক ।

১১. সতীশি চন্দ্র ঋা

বচনা: ঙ্গা জীৱন | জীৱন-করিতা

বস-ধ্বনি

কৰুণ ঋা শান্ত বস, জীৱনক ক্ষণভংগবতাপব ধ্যান । শাস্ত্ৰীয় মেথিনীমে জীৱন-চর্চক পবম্পবামে ঙ্গা এক ঋাধুনিক যোগদান থিক ।

১২. বী.কে. কৰ্ণ

বচনা: মিথিনাক নেন এক ওনম্পিক মেডন | খেন-চেতনা করিতা

বস-ধ্বনি

বীৱ বস প্রধান ক্ষেত্ৰীয় গৌবর ঋা খেন-মহলাকাক্ষা । ধ্বনি: 'ওনম্পিক মেডন' কেরন এক খেন-উপনদ্ধি নহি ও মেথিনী ক্ষেত্ৰীয় পহচানক বৈশ্বিক মাণ্যতাক কপক থিক ।

বুঁদুঁ (Bourdieu)/ সাংস্কৃতিক পুঁজী

Pierre বুঁদুঁ (Bourdieu) ক 'cultural capital'ক দৃষ্টিসঁ: কৰ্ণজীক করিতা মিথিনাক নেন এক নর'capital' মাঁগৌত ঋদ্ধি খেনমে মাণ্যতা । ঙ্গা মেথিনী পহচান-বাজনীতিক একঠা ঋায়াম থিক ।

১৩. স্বরৌধ ঠাফব

বচনা: হম গামেমে বহরঁগ | গ্রাম-প্ৰেম করিতা

বস-ধ্বনি

'হম গামেমে বহরঁগ' মে রাসেনা ঋা শান্ত বস গাম সঁ প্ৰেম ঋা প্ৰতিরোধ দুনু । রফাজি: গামমে বহনাঙা শহবী-পনাযনক হগমে এক বাজনীতিক কাৰ্য থিক ।

রিদেহ ফ্ৰেমরক

রিদেহক core ideology মে মিথিনাক গ্রামীণ ঋাধাবকেঁ preserve কেনাগ শামিন ঋদ্ধি । স্বরৌধ ঠাফবক ঙ্গা করিতা রিদেহক 'গাম-চেতনা'কেঁ ঋরাজ দৈত ঋদ্ধি ।

১৪. নিমিষ ঋা

বচনা: ঋসমর্পিত উন্মাদ; বুঁফু ঋা ঋাতঁক | ঋন্তুর্সঁঘর্ষ করিতা

বস-ধ্বনি

'ঋসমর্পিত উন্মাদ' মে শূঁগাব-রিয়োগ + কৰুণ । 'বুঁফু ঋা ঋাতঁক' মে শান্ত বসক contrast বৌদ্র বসক সংগ বুঁফুক শান্তি ঋা ঋাজুক হিসাক বীচ তনার । ধ্বনি: বুঁফুক 'ঋাতঁক' সঁ সামনা, কী শান্তিক জরারঁ হিসা থিক ?

ৱেণ্যামিন / দ্বন্দ্বামেকতা

ৱাণ্টেব ৱেণ্যামিনক dialectical image ক ঝরধাবণা: ৱুহ (ভূত) ঝা ঝাতংক (ৱর্তমান) ক ছুরিমে এক 'dialectical flash' ঝছি জে গতিহাসক continuity ঝা discontinuity দ্বনু এক সর্গ দেখেঁত ঝছি ।

১৩. কামিনী কামাঘনী

বচনা: চন্দা | নাবী স্তব

বস-ধ্বনি

'চন্দা' মে শূঁগাব বস নাবী কাৱ্যাভিৱ্যাজি । ৱহাজিমে চন্দা এক প্ৰিয় হেতু কপকক কপমে । ঔচিৎ: মেথিনী নাবী কৱিতক শাস্ত্ৰীয় পবস্পবামে ঙা সঠীক ৱেসেত ঝছি ।

১৬. ডা. শিম্ভু হুমাৱ সিংহ

বচনা: নোৱী; ঝতীত; ঝাস | ৱাঁন সাহিব ঝা স্মৃতি কৱিতা

বস-ধ্বনি

'নোৱী' মে ৱাসেন্য বস, 'ঝতীত' মে ককণ, 'ঝাস' মে শান্ত । তীনুমে এক continuity ঝছি ৱচপন, স্মৃতি, ভৱিষ্য । 'নোৱী' মে মেথিনী নোক-পবস্পবাক নৱীনীকবণ । ধ্বনি: নোৱী মাত্ৰ স্তৱএৱীক গীত নহি ও এক পীঠীসঁ দোসবমে মূন্যক transmission থিক ।

১৭. নিশাপ্ৰভা ঝা

বচনা: ভগৱতী গীত (নোকগীত সঁকনন) | নোক পবস্পবা

বস-ধ্বনি

নিশাপ্ৰভা ঝা ভগৱতী নোকগীতক সঁকনন কএননি জে মেথিনী নোক-পবস্পবাক এক মহত্বপূৰ্ণ preservation থিক । ঙা কেৱন কৱিতা নহি, এক সঁস্কৃতিক প্ৰবানেথীয় কাৰ্য থিক ।

ৱেণ্যামিন / মৌখিক পবস্পবা

ৱেণ্যামিনক 'oral tradition' ঝা 'storytelling'ক সিফান্তুসঁ: নিশাপ্ৰভা ঝাক নোকগীত-সঁকনন ওহি 'aura' কেঁ preserve কৱেঁত ঝছি জে printed text মে হেবা জাগত ঝছি । ৱিদেহক digital archiving এহি স্কৃতিকেঁ minimize কৱেঁত ঝছি ।

১৮. ৱিৱেকানন্দ ঝা

বচনা: কৱিতা ঝা কী স্তজাতা; চান ঝা চাবী | প্ৰেম ঝা সামাজিক কৱিতা

বস-ধ্বনি

'কৱিতা ঝা কী স্তজাতা' মে এক interesting meta-literary প্ৰশ্ন ঝছি: কৱিতা ৱেঁশী

महत्त्वपूर्ण श्रुति रा 'सृजाता' (एक र्राजि/पहचान) ? शृंगाव + र्रौत्रिक जिज्ञासाक संगम ।
'चान आ चावी' मे चान्दनी आ हरती/साथी (चावी) क र्राच र्रोमाण्टिक ऋीड ।

१९. मणिकान्तु मिश्र 'मनिष'

बचना: मिथिना रन्दना | रन्दना पबम्पवा

बस-धुनि

मैथिनी रन्दना-पबम्पवामे 'मिथिना रन्दना' एक प्रशिक्षिपबक बचना थिक शान्तु आ भजि
बस । र्रक्षाजिमे रन्दनाक शिद्ध मिथिनाक हेवायन र्रेभरक धुनि दैत श्रुति ।

रिदेह त्रेमरर्क

मिथिना रन्दना मैथिनी क्लेत्रीय पहचान-बाजनीतिक एक महत्त्वपूर्ण अंग थिक । रिदेह
त्रेमरर्कमे आ 'मिथिना = मैथिनी' पहचानक affirming gesture थिक ।

२०. आशीष अनचिन्हाव

बचना: गजन; किद्ध गद्य करिता | गजन आ गद्य करिता

पबिचय

आशीष अनचिन्हाव रिदेह आन्दानक सर्रसँ महत्त्वपूर्ण गजन-करिसभमे छथि । हुनकब
मैथिनी गजन 'अनचिन्हाव आखब' आन्दानक नीर थिक ।

बस-धुनि

गजनमे शृंगाव + र्रियोग । प्रर्रक शैव एक सम्पूर्ण रिचाव थिक (शुचिब), आ बदीह-
काहियाक संबचनामे धुनि repetition क माध्यमसँ काज करैत श्रुति । 'गद्य करिता' मे
शृंगावसँ परे एक बाजनीतिक चेतना सेहो श्रुति ।

र्राथितन / Dialogism

र्राथितनक dialogism सँ गजन स्राभारत: dialogic form थिक मजामे करि अपन नाम
नह स्रय सँ गप करैत छथि । अनचिन्हावक गजनमे आ self-referential dialogue मैथिनी
गजनक एक defining feature थिक ।

रिदेह समानान्तुव गतिहास

अनचिन्हावक योगदान जे ओ मैथिनी गजनक prosody (र्रैहब, काहिया, बदीह) केँ
systematize कएननि आ रिदेहक माध्यमसँ propagate कएननि । आ साहित्य थकादेमीक
institutionalised कारा-रूपक एक शिजिशीनी र्रिकल्प थिक ।

२१. र्रौएनान साह

बचना: मधेशिक आराज | मधेशी आन्दान करिता

बस-धुनि

रीब बस + र्रौद्ध बस मधेशिक आराज । र्रक्षाजिमे 'मधेशिक आराज' एक र्राजिक नहि,

পূর্বা জনসমূহক খারাজ থিক ।

ফানন / সরাঁলঠর্ন

ফাননক 'national consciousness'ক ফ্রেমরকঁসঁ: সাহক করিতা মধেশিক collective identity কে articulate কৰেত খ্ৰি জে colonial/brahmanical hegemony ক বিকক্ষ এক counter-narrative থিক ।

২২. সন্তাষ ফমাৰ মিশ্ৰে

বচনা: হমব মীত | মিত্ৰ-ভাৰ করিতা

বস-ধ্বনি

'হমব মীত' মে মধ্ব বস মিত্ৰতাক গর্মজোশী । সবন ভাষা, গহীব উতৰেত ভারনা ।
ওঁচিহ: সবনতা স্ময় এহিঠাম কাৰা-গ্ৰণ থিক ।

২৩. হেমাংগ খ্ৰিশ্বিনফমাৰ দেমাংগ

বচনা:গ্বজবাতী করিতা: সমীকবণ | গ্বজবাতী-মৈথিনী খাদান-প্রদান

বস-ধ্বনি

'সমীকবণ' এক গণিতীয় কপকসঁ জীৱনক সামাজিক সমস্যা কেঁ দেখেত খ্ৰি । খ্ৰি ত বস । ধ্বনি: 'সমীকবণ' (equation) জীৱনমে সৰঁ কিছু balanced নহি খ্ৰি, ওঁ imbalance হী সমস্যা থিক ।

বুঁঠুঁ (Bourdieu)/ Field Theory

বুঁঠুঁ (Bourdieu) ক 'field' খ্ৰধাবণাসঁ: দেমাংগক মৈথিনীমে লেখন এক inter-field exchange থিক গ্বজবাতী খা মৈথিনী literary fields ক বীচ । বিদেহ এহি inter-field dialogue কেঁ institutionalise কএনক ।

২৪. খশোক চৌধবী

বচনা (শীর্ষকহীন) | মৌনক শিজি

বস-ধ্বনি

খশোক চৌধবীক বচনাক কোনো শীর্ষক নহি দেন গেন জে স্ময় এক রক্ষাজি থিক ।
Silence as statement. শান্ত বস জে নহি কহন গেন সে সেহো কিছু কহেত খ্ৰি ।

নরা-ন্যায়

গগেশিক 'খভাৰ' ক খ্ৰধাবণা এহিঠাম সোমে নাগু হোগত খ্ৰি: শীর্ষকক খভাৰ এক বিশেষ প্রমাণ থিক 'নাম-খভাৰ' স্ময় এক statement থিক ।

২৩. উপেন্দ্র ভগত নাগরশী

বচনা: বুঁঠুঁ | দনিত স্মব

বস-ধ্বনি

'বুঁট্ৰা' (বুঁট্ৰা + আদমী) এক দনিত পৰিপ্ৰেক্ষ্যসঁ নিখন কৰিতা থিক জাহিমে এক বৃহৎ গবীৰ্ণ ৰাজিক জীৱনক পীড্ৰা খ্ৰি। নাগৰাশীক দনিত খ্ৰাজ মেখিনী কৰিতামে এক মহত্বপূৰ্ণ counter-canonical খ্ৰাজ থিক।

খল্লডকব / ফানন

খল্লডকবক সামাজিক গ্যাক ফ্ৰেমৰকসঁ: 'বুঁট্ৰা' মে ও system দেখাগত খ্ৰি জাহিমে দনিত নোকক বুঁট্ৰা প্ৰা মেহো dignity সঁ নহি হোগত খ্ৰি। ফাননক 'decolonization of the mind'ক দৃষ্টিসঁ গ্ৰ কৰিতা দনিত চেতনাক সাহসী খ্ৰিৰাজি থিক।

বিদেহ সমানান্তৰ গতিহাস

সাহিব খ্ৰকাদেমীক মেখিনী canonical space মে দনিত খ্ৰাজক ঐতিহাসিক হাশিয়াকবণ বহন খ্ৰি। নাগৰাশীক space সৰসঁ মহত্বপূৰ্ণ counter-canonical gesture থিক।

২৬. ডা. স্বৰেন্দ্ৰ নাভ

বচনা: গতিহাস; গন্ধনাৰ্ণ | ঐতিহাসিক খা বাজনীতিক কৰিতা

বস-ধ্বনি

'গতিহাস' মে ৰীব + কৰণ বস গতিহাসক ফ্ৰুভতা খা প্ৰতিৰোধ দ্ৰু। 'গন্ধনাৰ্ণ' মে ৰৌদ্ৰ + ৰীব বস। ৰফাজি: 'গন্ধনাৰ্ণ' কে মেখিনীমে কহনাগ্ৰ স্ৰয় এক বাজনীতিক কাৰ্য থিক।

গ্ৰামশী / ৰেণ্যামিন

গ্ৰামশীক 'war of position'ক ফ্ৰেমৰকসঁ: নাভক কৰিতা গতিহাসকে এক contested terrain মানেত খ্ৰি। ৰেণ্যামিনক 'brushing history against the grain' সঁ: 'গতিহাস' কৰিতা স্ৰখ্যধাৰা narrative কে উনঠা দেখেত খ্ৰি।

২৭. সবস্বতী চৌধৰী 'বচনা'

বচনা: সস্বলক কোনো সূত্ৰ | নাৰী দৃষ্টি

বস-ধ্বনি

'সস্বলক কোনো সূত্ৰ' (সস্বলক কোনো তাগ) একটা dee personal কৰিতা থিক গ্ৰণ্যতা (relationships) ক fragility খা continuity ক ৰীচ। ৰিয়োগ-শৃংগাব প্ৰধান। ধ্বনি: 'সূত্ৰ' (তাগ) এক thin thread থিক জে সৰ কিছ প্ৰেম, সস্বল, পহচান ৰাঙ্কি কহ বখনে খ্ৰি।

নাৰীৰাদী দৃষ্টি

সবস্বতী চৌধৰীক কৰিতা মেখিনী নাৰীক খ্ৰান্তৰিক জগতকে ও ভাষা দৈত খ্ৰি জে domestic space মে সিমঠি জাগত খ্ৰি। স্পিৰাকক 'subaltern woman'ক খ্ৰধাৰণাসঁ ও নাৰী জে সস্বলক 'সূত্ৰ' সঁ ৰীধন খ্ৰি।

২৫. ডা. খজিত মিশ্রে

বচনা: মিথিলা-ধাম | তীর্থ খা পবস্পৰা করিতা

বস-ধ্বনি

'মিথিলা-ধাম' মিথিলাকে এক পবিত্র তীর্থক রূপে দেখেত খজিত ভক্তি বস + শান্ত বস।
রচনাধি: 'ধাম' (পবিত্র স্থান) মিথিলাক ভৌগোলিক রাস্তারিকতা খা সাংস্কৃতিক পহচান দ্বী
থিক।

২৬. সুনীনফমাব মল্লিক

বচনা: ঘড়ী | সময়-করিতা

বস-ধ্বনি

'ঘড়ী' এক minimalist করিতা থিক সময়ক existential মহত্বপব। শান্ত বস। ধ্বনি:
ঘড়ী কেরন timepiece নহি ও mortality ক reminder থিক।

৩০. বাজকমন চৌধুরী

বচনা: রঁহী-খাতা; একটা প্রেম-করিতা | অপ্রকাশিত বচনা (সৌজন্য ডা. দেবশীকব নরীন)

পবিচয়

বাজকমন চৌধুরী (১৯২৯-১৯৩৭) মেথিলী সাহিত্যক এক titan ছুথি হুনকব দূ টা অপ্রকাশিত
করিতা ডা. দেবশীকব নরীনক সৌজন্যসঁ এহিঠাম প্রস্তুত খজিত। 'রঁহী-খাতা' হুনকব
জীৱন-দর্শনক এক concentrated expression থিক।

'রঁহী-খাতা' ক রিহ্নীষণ

'রঁহী-খাতা' মে জীৱনকে এক 'নান রঁহী' (red ledger) মে দর্জ কেনাগ জাহিমে পাপ-
পুণ্য, গছা-রাসনা সঁ account মে খজিত। ও Kafkaesque image থিক জীৱন এক
bureaucratic record রঁনি গেন। ধ্বনি: 'করিতা নিখরঁক ও নান-রঁহী / থিক হমব
জীৱন-খাতা' করিতা খা জীৱন এক খজিত।

'একটা প্রেম-করিতা' মে রিযোগ-শঁগাব খা অনির্চনীয emotional longing। 'একটা
মান-সুখ স্ত্রী, অনচিন্হাব' এক 'অপবিচিত মহিলা'ক ছুরি। ধ্বনি: ও অনচিন্হাব স্ত্রী কী
থিক? হেবায়ন প্রেম? মূহু? এক idealized feminine image? ও ambiguity
করিতাকে timeless রঁনরঁেত খজিত।

রাখিতন / Polyphony

বাজকমন চৌধুরীক করিতামে রাখিতনক 'polyphony' স্পষ্ট খজিত কগএক টা খারাজ এক
সংগ রঁজেত খজিত। 'রঁহী-খাতা' মে র্যাপাবী, mystic, করি, পাপী সঁ এক speaking voice
মে সমাএন খজিত।

नर-न्याय

'रही-खाता' मे गणेशिक 'रिशेषता' (particularity) क खरधावणी: ledger क सभ entry एकठा particular event थिक जीरनक कोनो moment universal नहि, सँ specific खा named थि।

रिदेह समानांतर गतिहास

बाजकमन चौधरीक खप्रकाशित बचनकेँ रिदेहमे प्रकाशित केनाग ङ exactly Videha Parallel History Framework केव कार्य थिक । जे mainstream canon मे नहि थाएन, ओकवा रिदेह canonical space देनक । ङ literary archaeology थिक ।

३१. जीरकान्त (जीरकान्त मा, जन्म १९३७)

बचना: रनदेरी; जन-जन याचक । साहित् खकादेमी प्रबन्ध रोजेता (१९९५)

पविचय

जीरकान्त (पूर्व नाम जीरकान्त मा, जन्म २३.०९.१९३७, खन्तुखाठ, स्वपौन) मेथिनीक स्रतन्त्रता-पश्चात् सँसँ महत्पूर्ण करि सभमे छथि । साहित् खकादेमी प्रबन्ध (१९९५), किवण सम्मान (१९९५), रैदेही सम्मान (१९५३) । हुनकव काम ग्रामीण रासुरिकता, खादिरामी रिसुपन खा पर्यावरण चेतनाक संगम थिक ।

'रनदेरी' क रिसुपण

'रनदेरी' मेथिनी करितामे एक landmark बचना थिक । एक खादिरामी महिना जे जंगनमे भ्रष्टकेत थि, शिहवमे हरेनीमे माडू-पौछा दग नेन जागत थि, खा एहि प्रक्रियामे खपन 'रन' हेवा दैत थि । करिताक closing image: 'शिहव ओकवा चिरा कए स्वता दैत छैक / ओकव खून चाँटि कए नेहन होगत छैक' ङ मेथिनीमे हाननक भाषा थिक ।

बस-धुनि

करुण बस प्रधान म्दा ङ मात्र sympathy नहि, ङ political करुणा थिक जे action demand करैत थि । धुनि: 'रनदेरी' (रन-देरी = forest goddess) ओ खादिरामी महिना थिक जे खपन natural world सँ torn थि । एहि displacement मे एकठा cosmic grief थि । रफाजि: 'Motor मे / तेन जकाँ जरेत थि रनरामी-जन' human bodies as fuel for urban machinery ।

हानन / स्पिराक / खडकव

हाननक 'Wretched of the Earth': जीरकान्तक रनदेरी ओ रफाजि थिक जिनका modernity खपन धवतीसँ उखाडि देनक । स्पिराकक subaltern theory सँ ङ खादिरामी महिना 'राजि' नहि सकैत थि ओ करितामे सेहो मीन थि; करिता हुनका रिसुपणमे रजेत थि, हुनकव खाराज नहि । खडकवक 'annihilation of caste' सँ रनदेरीक दृशा एक जाति-खाधावित exclusion क natural result थिक ।

নরা-চায়

গণেশিক 'পরোক্ষ ঋনমান' (inference from unseen) এটিঠাম নাগু হোগত ঋক্তি: হম রনদেৱীকে সোমে নহি দেখেত ছী হম ঝোনমে ফুহেস, খানী bucket, হরা পুৰুষক ঋনুপস্থিতি দেখেত ছী ঋ এহিসঁ রনদেৱীক story infer কৰেত ছী। গএহ এহি কৰিতাক epistemological শিক্তি থিক।

বিদেহ সমানান্তৰ গতিহাস

জীৱকান্তক কাজ সাহিব ঋকাদেমী award প্ৰাপ্ত কবৰীক ঝাঁদো বিদেহমে প্ৰকাশিত হোগত ঋক্তি ঙ্গ বিদেহক non-exclusive approach দেখেত ঋক্তি। বিদেহ canonical ঋ counter-canonical দ্ৰুকে space দেত ঋক্তি।

৩২. কপা ধীক

বচনা: সৰ-পীডা ১ | নাৰী স্নব দৰ্দ কৰিতা

বস-ধ্বনি

'সৰ-পীডা ১' (সভক পীডা ১) একটা collective pain কেব কৰিতা থিক নাৰীক, সমাজক, সৃষ্টিক। কৰণ বস। রফাজি: 'সৰ' (all) ঙ্গ কেৱন এক মহিনাক দৰ্দ নহি, ঙ্গ universal pain থিক।

৩৩. ঋন্নাবন দেৱেন্দব

বচনা: পানি ঋক্তি, মাত্ৰ ঋঁথিক নোব | ঋশ্ৰী-কৰিতা

বস-ধ্বনি

'পানি ঋক্তি, মাত্ৰ ঋঁথিক নোব' এক minimalist কৰিতা জাহিমে পানি/ঋশ্ৰীক কপক ঝঁহুত কিছ কহেত ঋক্তি। কৰণ বস। ধ্বনি: 'মাত্ৰ ঋঁথিক' (only from the eyes) ঙ্গ এক particular, personal grief থিক।

৩৪. ঋমবেশী যাদৱ

বচনা: ঋদ্বান | ঋদ্বান কৰিতা

বস-ধ্বনি

'ঋদ্বান' ঝীব বসক কৰিতা থিক এক ঋদ্বান, এক পুকাব। রফাজিমে 'ঋদ্বান' কেৱন এক শিছ নহি ও এক political summons থিক।

ও.ৰী.সী. / যাদৱ পহচান

ঋদ্বডকবক framework সঁ: হুনকব 'ঋদ্বান' OBC communities কে ঋপন বাজনীতিক পহচান reclaim কবৰীক call থিক।

৩৩. ঋামন স্মন

बचना: मेथिनी दोहा | दोहा पबस्पावा

बस-धुनि

'मेथिनी दोहा' करीब आ रिद्युपतिक दोहा पबस्पावक नरीनीकवण थिक । शान्त बस । दोहाक brevity मे धुनिक maximum काज होगत अछि । रिदेह फ्रेमरकमे दोहा पबस्पावकेँ आधुनिक मेथिनीमे revive केनाग Videha's folk-modernism project क हिस्सा थिक ।

३७. हिमांशु चौधरी

बचना: रान गीत; तोँ स्वतन्त्र छै | रान साहित्य

बस-धुनि

रानेय बस रान साहित्यक primary बस । 'तोँ स्वतन्त्र छै' मे एक interesting twist अछि: रँचाकेँ freedom क सन्दर्भ देनाग एक liberatory pedagogy थिक । रफ़ाजि: रँचाक 'स्वतन्त्रता' केरन खेन नहि ओ future civic identity क रीज सेहो थिक ।

३९. दयाकान्त

बचना: पाँच नाथ रौंथाक दाम | दहेज रिरोधी करिता

बस-धुनि

'पाँच नाथ रौंथाक दाम' (रँठेक कीमत पाँच नाथ) एक फ़ूव दहेज-रिरोधी satire थिक जाहिमे एक रँठेकेँ 'पाँच नाथ क दाम' रँना मानन जागत अछि । रीभसे + हास्य बस । रफ़ाजि: 'रौंथाक दाम' एक commodity रूपक थिक । धुनि: जँ रँठेक कीमत 'पाँच नाथ' अछि तँ रँठेक कीमत की ? ओ unspoken प्रश्न करिताक सरसँ powerful धुनि थिक ।

खँडकब / नाबीरादी

खँडकबक patriarchy क critique आ नाबीरादी दृष्टि, दूनूसँ ओ करिता मेथिनी समाजमे gender relationships क commodification केँ expose करैत अछि ।

३५. खजित फ़माव ना

बचना: ओ तँ फ़हेँक रँड-जोड- छथि | बाजनीतिक रंग्य

बस-धुनि

'ओ तँ फ़हेँक रँड-जोड- छथि एक political satire थिक एक नेता जे केरन रँड-रँड- रादा करैत अछि फ़दा किछ करैत नहि । Refrain 'नेताजी किछ कइ कइ देखारथि !' ओ करितामे एक रफ़ाजि थिक ।

रँथितन / Carnavalesque

रँथितनक carnalesque क खरधावणासँ ओ करिता एक carnival थिक जाहिमे नेताक

authority ক মখৌন উড়াওন জাগত খ্ৰি। Refrain structure এক comic timing দৈত খ্ৰি জে political mockery কে intensify কৰেত খ্ৰি।

৩৯. স্মিত খানন্দ

বচনা: জেম্বরে দেখু তেম্বরে নাগন ! ! | রাংগ্য করিতা

বস-ধ্বনি

'জেম্বরে দেখু তেম্বরে নাগন ! !' এক humorous-satirical করিতা থিক জাহিমে খাধ্বনিক ভাবতক 'queue culture' ক মখৌন খ্ৰি। খন্তমে 'সভসঁ রঁডকা শীমশানমে নাগন' গ্ৰ last punchline এক sharp satirical dart থিক। হাশ্ব + রীভসে বস। ধ্বনি: 'নাগন' কেরন waiting নহি ও bureaucratic dehumanization ক symbol থিক।

৪০. রিজয়া খযনি

বচনা: খাজুক জীরন | নেপানসঁ মেখিনি করিতা

বস-ধ্বনি

'খাজুক জীরন' এক existential করিতা থিক জাহিমে জীরনকে 'মূসঁ সাপঠ মাগিকহ' জিনাগ্ৰ রঁতায়ন গেন খ্ৰি। শান্ত + রীভসে বস। 'শ্ৰতেক দিন মূসঁ সাপঠ মাগিকহ / রাঁকী কপমে রাঁচি বহন খ্ৰি জীরন' life as perpetual debt to death।

৪১. সরোজ খিনাডী

বচনা: মনক রাঁত মনমে | নাবী খন্তবংগ

বস-ধ্বনি

'মনক রাঁত মনমে' এক confessional করিতা থিক এক নাবী জে খপন শ্ৰিয় সঁ রাঁত নহি কহ সকনীহ, খখন regret মে খ্ৰি। রিয়োগ-শৃগাব + কৰণ। 'খএনাক সোমাঁ হম কিএ ফ্ৰঙ্কিখাগ ছী ?' mirror as confidant। রফাজি: mirror ছী ও space থিক জাহিমে suppressed self রঁজেত খ্ৰি।

নাবীবাদী মনোরিত্তান

'খএনা' (দৰ্পণ)ক motif Lacan ক 'mirror stage' ক শ্ৰয়োগ নাবীক পহচান-নিৰ্মাণি খা হুনকব সামাজিক কপসঁ নাদন মৌনক রাঁচ tension দেখেঁত খ্ৰি।

৪২. উমেশী মঁডন

বচনা: গনিযাবি পিসরাঁক গীত; তেনকসায় নগরঁক গীত; দসমাসী সোহব | নোক গীত

পবিচয়

উমেশী মঁডন রিদেহক সহায়ক সম্পাদক খা মেখিনি নোক-সাহিলক এক মহত্বপূর্ণ compiler ছথি। সদেহ ৩ মে হুনকব তিন ঠা নোক-গীত খ্ৰি পীসরাঁক গীত (গনিযাবি), তেন নিকানরাঁক গীত (তেনকসায়), খা জগ্ম-মাহ গীত (দসমাসী সোহব)। গ্ৰ মেখিনি মৌখিক

পবস্পবাক একটা invaluable archive থিক ।

বস-ধ্বনি

রাসেন্য বস + শূঁগাব বস লোক-গীতক primary rasas । 'দসমাসী সোহব' মে গভ্ৰিস্বাক মভ মাসক বর্ণি এক unique narrative structure থিক । বফাজি: domestic কাজ (পিসনাগ, তেন নিকাননাগ) মহিনা শ্ৰিমকে এক poetic act মে transform কৰেত খ্ৰি ।

ল্ৰেণ্যামিন / মৌখিক পবস্পবা

ল্ৰেণ্যামিনক 'The Storyteller' সঁ: উমেশি মঁডনক লোক-গীত সঁকনন ওহি 'aura' কেঁ preserve কৰেত খ্ৰি জে printed text মে হেবা জাগত খ্ৰি । বিদেহক digital archiving এহি ক্ষতিকেঁ minimize কৰেত খ্ৰি ।

বিদেহ সমানান্তুব গতিহাস

উমেশি মঁডনক লোক-গীত preservation বিদেহক সৰঁসঁ মহত্পূৰ্ণ archival যোগদানসভমে এক থিক । সাহিব খ্ৰকাদেমী canonical মেথিনীমে modernist poetry কেঁ prefer কৰেত খ্ৰি বিদেহ লোক-সাহিবকেঁ equally canonical position দেনক ।

৪৩. কপেশি ফমাব ন্না 'থ্ৰেথ'

বচনা: খেনী সম্পত জা ভুগয়াঁ থান । বঁান সাহিব

বস-ধ্বনি

রাসেন্য বস বঁানকক খেন-দুনিয়া । 'ভুগয়াঁ থান' (ধবতী/জমীন) মে খেন গ্ৰা গ্রামীণ বঁচপনক একটা honest portrayal থিক ।

৪৪. বিনীত উপেন

বচনা: মন্থখ খ্ৰা মান; সমাজক গ্ৰা কপ । সামাজিক যখার্থ করিতা

বস-ধ্বনি

বীভসে বস সমাজক deterioration দেখরঁক disgust । বফাজি: 'মন্থখ খ্ৰা মান' commodity form ক human form সঁ তুননা । গ্ৰা Marx ক commodity fetishism ক মেথিনী কার্য equivalent থিক ।

৪৩. বাজদের মঁডন

বচনা: খ্ৰাহ; ভ্ৰানক মঁডা; ন্নাপন খ্ৰস্তিহ্ন; বহরঁ খ্ৰহাঁ সভক সং; নদীক মাছ; বঁাঠ-বঁঠেহী; সীমা পবক ন্নূনা; চীডীক জাতি । সরাধিক করিতা

পবিচয

বাজদের মঁডন সদের ৩ ক সরাধিক prolific করি ছুথি + ঠা করিতা ! গ্ৰা স্নুয় হুনকব প্ৰতিরঁহ্নতাক এক testimony থিক । হুনকব করিতা বাজনীতিসঁ পযরিবণ, personal pain সঁ social critique ধবি পসরৈত খ্ৰি ।

বস-ধ্বনি রিল্লিষণ

'আহ' মে কৰণ বস । 'ত্ৰানক মাঁডা' মে রীব বস ত্ৰানক রিজয়-যাত্রা । 'মাঁপন খস্তিহ্ন' মে রীভসে + কৰণ suppressed existence ক দৰ্দ । 'চীড়ীক জাতি' মে এক খসাধাবণ রফাজি: 'জাতি' (caste/species) দ্নু খর্থমে চিড়ী যাক species খা মন্বষ্যক জাতি এক সঁগ ।

খল্লডকব / পযরিবণ

'চীড়ীক জাতি' মে খল্লডকবক caste critique খা ecological consciousness ক খসাধাবণ সঁগম: চিড়ী সেহো 'জাতি' মে রাঁহন খছি ? রা চিড়ী ওহি নোকসভক কপক থিক জে caste system মে 'চিড়ী' (শিজিহীন) ছথি ?

রিদেহ সমানান্তব গতিহাস

বাজদের মাঁডন মেথিনীক ওহন করি ছথি জে সাহিব খকাদেমীক mainstream মে নহি খাএন, রিদেহ হ্নকা এক prolific খারাজক কপমে present কএনক । গএহ exactly রিদেহক parallel history mission থিক ।

৪৬. শেফানিকা রমা

বচনা: রাঁজী; খনরুঁমন; সঁগ চাহে জে হোগ; রচনক মাস । নাবী করি

পবিচয

শেফানিকা রমা (জন্ম ৯ খগস্ত, ১৯৪৩, ভাগনপুব) মেথিনীক সৰসঁ significant নাবী করিসভমে ছথি । 'রাঁজী' ক রিল্লিষণ

'রাঁজী' এক philosophical করিতা থিক 'গ্ৰ হমব দেশে থিক' সঁ শুব ভহ কহ সমাজক deterioration খা মন্বষ্যক মন্বষ্যসঁ দূবী ধবি । 'খাদমীক জঁগন রঁটা বহন / গাছ রঁটু কটি বহন' গ্ৰ ecological কপক এক সঁগ physical environment খা human social environment দ্নুক নেন থিক ।

বস-ধ্বনি

রীভসে বস প্রধান খাধুনিক সন্ততাক decay পব । রফাজি: 'বাম কতএ চনি গেনা' বামক গেনাগ এক symbol থিক সৰঁ কিছু নৈতিকতাক জে হেবা গেন । ধ্বনি: 'রাঁজী দ্নুমে নাগন খছি / কে কতেকোঁ খাগু' জনসংখ্যা বৃহি রঁনাম পেড়-কঠাগ, গ্ৰ এক absurd 'race' থিক ।

স্পিরাক / Eco-Feminism

স্পিরাকক eco-feminism ক ফ্লেমরকসঁ: রমকি করিতামে nature-destruction খা নাবী-খরস্থা এক linked condition থিক । 'সীতা খাগযো জবি বহন খছি' Sita এক eternal sufferer ক কপমে, খখনো জরৈত খছি । গ্ৰ feminist myth-critique মেথিনীমে rare

থিক ।

নব্য-ন্যায়

'অনবুঝন' (unexplained) মে গগেশিক 'সংশয়' (doubt/uncertainty) ক অধাবণা central থিক: কৰিতাক protagonist এক 'অনবুঝন' থিক unresolved, unexplained presence ।

৪৭. মহাকাব্য ঠাফব

বচনা: কী চাহনৌ; উদাবীকবণা | উদাবীকবণা-বিরোধী কৰিতা

বস-ধ্বনি

কৰণ + বীভসে বস আৰ্থিক হতাশাক pathos । 'উদাবীকবণা' মে বৰ্জাজি: উদাবীকবণাক শিষ্টমে 'freedom' কেব connotation অছি, হুদা কৰিতামে ও গবীৰী আ বিন্ধাপনক কাবণ থিক । ধ্বনি: আৰ্থিক 'স্বতন্ত্ৰতা'ক পাছা আৰ্থিক বঁহন থিক ।

গ্রামশী / পূজীৰাদ সমীক্ষা

গ্রামশীক 'cultural hegemony' সঁ: উদাবীকবণা মাত্ৰ আৰ্থিক নীতি নহি ও এক ideological hegemony থিক জিনকা হম 'প্ৰগতি' কহিত ছী । মহাকাব্য ঠাফবক কৰিতা এহি hegemony ক counter-narrative থিক ।

৪৮. স্ন. কালীকাঁত ন্যা 'বুঁচ' (১৯৩৪-২০০৯)

বচনা: ব্ৰিভজি; পোতাক অষ্ট্ৰহাস; দীনক নেনা | স্মাবক শ্ৰস্তুতি

পবিচয়

স্ন. কালীকাঁত ন্যা 'বুঁচ' (১৯৩৪-২০০৯) সমস্তীপ্বব জিনাক কবিয়ন গামসঁ হুনাহ মহান দাৰ্শনিক উদয়নাচাৰ্যক কৰ্মভূমি । হুনকব নিধন ২০০৯ মে ভেননি সন্দেহ ৩ মে ও এক posthumous tribute থিক ।

'ব্ৰিভজি' ক ব্ৰিভেষণ

'ব্ৰিভজি' ১৯৯০ মে অখন অৰ্ধাণিনীক মূলক পশ্চাত্ নিখন গেন কৰিতামে নোঠ অছি: 'ব্ৰিভেষ:- স্ন. কৰি এহি কৰিতাক বচনা সন্ ১৯৯০ ও. মে অখন অৰ্ধাণিনীক মূলক ব্ৰিভেষণে কএননি । ' ও এক personal elegy থিক জে শাস্ত্ৰীয় মেথিনী ব্ৰিভেষণ-কৰিতাক পবম্পবামে fit ব্ৰিভেষণ অছি ।

বস-ধ্বনি

কৰণ বস অখন গহনতমমে personal loss universal statement মে পব্ৰিভিত । 'পোতাক অষ্ট্ৰহাস' মে contrast: এক দিস পোতাক শীতানী হঁসী, দোসব দিস বুঁচ দাদাক ironic commentary । ব্ৰিভেষণ + শান্ত বস । 'দীনক নেনা' (গবীৰক বঁচা) মে কৰণ + ব্ৰিভেষণ বস ।

বিদেহ সমানান্তুব গতিহাস

'বুঁচ' ক posthumous inclusion বিদেহক archival mission ক এক poignant example থিক: তুঁকা academic posthumous anthology বা national anthology ক অন্তর্ভাব নহি কবহ পড়নি বিদেহ তকোন preserve কএনক ।

৪৯. মনীষ ঠাকুর

বচনা: রিবহ গীত | রিযোগ পবম্পবা

বস-ধ্বনি

'রিবহ গীত' মেথিনী রিযোগ-করিতাক পবম্পবামে খ্ছি । শৃগাব-রিযোগ বস প্রধান । গীত form মে melodic quality ধ্বনিকৈ amplify কবৈত খ্ছি ।

৩০. চন্দ্রকান্ত মিশ্র

বচনা: জাগ-জাগ মেথিন | জাগবণ করিতা

বস-ধ্বনি

'জাগ-জাগ মেথিন' এক political call-to-action করিতা থিক রীব বস । ঙ মেথিনীক জাগবণ genre ক করিতা থিক জাহিমে লোককৈ খপন সাক্ষতিক খা বাজনীতিক পহচানক নেন জাগি উঠরাক খান্নান খ্ছি ।

বিদেহ ফ্রেমরক

বিদেহ খান্দাননক এক core mission থিক মেথিনী সাক্ষতিক খা ভাষাঙ পহচানকৈ revive কেনাগ । চন্দ্রকান্ত মিশ্রক করিতা সোমে এহি mission কৈ support কবৈত খ্ছি ।

৩১. ফসুম ঠাকুর

বচনা: চুন বুনী কন্যা বঁনি গোনটু; খ্ভিনাষা | নাবী জিত্তাসা

বস-ধ্বনি

হাস্য + শৃগাব বস এক নাবীক playful self-discovery । দুনুমে নাবী agency ক affirmation খ্ছি । স্পিরাকক framework সঁ ঙ 'claiming of agency' ক gesture থিক ।

৩২. শির ফমাব না 'ঠিনু'

বচনা: চম্বাক রোখাব; হিমক নানী; কোপ ভরনমে কনিয়া; শ্রেয়সীক রিনাপ | রিরিধ বং

বস-ধ্বনি

'ঠিনু'ক চাক করিতা ভিন্ন-ভিন্ন world মে খ্ছি: 'চম্বাক রোখাব' শৃগাব বস; 'হিমক নানী' হাস্য + রীভসে (dark comedy); 'কোপ ভরনমে কনিয়া' বৌদ্র + শৃগাব (domestic conflict); 'শ্রেয়সীক রিনাপ' কবণ (রিযোগ) । ঙ range দেখবৈত খ্ছি জে ঠিনু এক versatile করি উথি ।

৩৩. ধর্মেন্দ্র রিহ্নন

बचना: रौरक अरसान; ओकवासभक अलु हौरक चाली | सामाजिक आकाशि करिता

बस-धुनि

'रौरक अरसान' (पिताक निधन) मे ककण बस। 'ओकवासभक अलु हौरक चाली' मे रौद्र बस oppressors क रिकर आकाशि। दूनुमे एक moral urgency अछि।

अल्लडकब

'ओकवासभक अलु हौरक चाली' मे अल्लडकबक annihilation of caste क भाषा resonate करैत अछि, ओहि लोकसभक 'अलु' चारै जे exploitation क system चनरैत छथि।

३.४. बघुनाथ ढुथिया

बचना: अनुरवित श्रम; करिताक शीर्षक जकाँ | Meta-करिता

बस-धुनि

'अनुरवित' (Unannounced) आ 'करिताक शीर्षक जकाँ' दूनु meta-literary अछि: करिताक रौरमे करिता। अ मैथिनीमे एक rare postmodern gesture थिक। शिलु बस + रौद्रिक जित्नासा।

रौरितन / Meta-Narration

रौरितनक metafiction क अरधावणसँ: ढुथियाक करिता अपन स्रयं केब प्रहमता पब comment करैत अछि, अ मैथिनीमे rare modernist self-awareness थिक।

३.३. नम्मण मा 'सागब'

बचना: चूर्णीधारी | सराल्ठेर्न करिता

बस-धुनि

'चूर्णीधारी' ककण बस। रकाजि: चूर्णीधारीक wandering existence एकठा larger displacement क कपक थिक।

सुपिराक / सराल्ठेर्न

सुपिराकक subaltern framework सँ: 'चूर्णीधारी' ओ working-class figure थिक जिनका mainstream literature नहि देखैत अछि। समानानुब धावा ओकवा canonical space देनक।

३.३. रिभूति आनन्द

बचना: एक-दू-तीन...नओठा करिता; प्रतिपम्क: १-२; मदावी हाग; नरै पीठ्ी आदि। साहित्य अकादेमी प्रबन्काव २००३

'प्रतिपम्क: एक' क रिभूषण

'प्रतिपम्क: एक' एक deeply personal confession थिक घब आउन थाकन-हावन आदमीकेँ की चाली? Classical music, गर्म चार, सुकून, कनियाँक तनारबहित चेहवा, मित्रक सुति,

ভবিষ্যক স্পন্ন ঋদা কিছু নহি হোগত খ্ৰিষ্টি । 'হম যত্ন-মানর বঁনন সন জীৰঁ নাগন ডী'
machine-man বঁনরঁ modernity ক কপক থিক ।

বস-ধ্বনি

'প্রতিপক্ষ' series মে শান্ত বস + বীভসে বস alienation ক existential dread ।
'প্রতিপক্ষ: দু' মে বাজনীতিক complexity: জখন 'পক্ষ' ঞা 'প্রতিপক্ষ' মে কোনো ফর্ক
নহি তঁ কী কবরাক চাহী ? 'মদাবী য়গ' মে: হম সৰঁ এক circus মে perform কহ বহন
ছী ।

নর্য-ন্যায়

'প্রতিপক্ষ: দু' মে গগেশিক 'রিপবীতর্যভিচাবী হেত্ত' (counter-example) ক ঞরধাবণা
central থিক: জখন পক্ষ ঞা প্রতিপক্ষ দুনু এক জগত ঠাঁ ভহ জাথি, তঁ logic
breakdown ভহ জাগত খ্ৰিষ্টি ।

হীন ভারনা, মূনধাবাক কন্নারোহঠ ঞা দোসবাপব /খাস কহ মহিনাপব দোখ দেবঁক মূনধাবাক
পবস্পবা রিভূতি ঞানন্দ করিতামে খ্ৰিষ্টি ।

৩.৭. বমণ কুমাব সিংহ

বচনা: গুমশ্বদগী বিপোর্ট | Missing-Person করিতা

বস-ধ্বনি

'গুমশ্বদগী বিপোর্ট' (Missing Person Report) এক unusual করিতা থিক এক police
report ক form মে ? রা এক metaphorical 'missing' report ? ঞা ambiguity করিতাক
central move থিক । কবণ + ঞদ্ভুত বস ।

৩.৮. মাযানাথ ন্যা

বচনা: মাত্ৰগিবা | মাত্ৰভাষা করিতা

বস-ধ্বনি

'মাত্ৰগিবা' (মাঁক ঞারাজ/মাত্ৰভূমি) মে শান্ত + রাসেন্য বস মাত্ৰভাষা ঞা মাত্ৰভূমি দুনুক
সংগম । রফাজি: 'গিবা' (ঞারাজ/রাণী) কেরন language নহি ও সাক্ষৃতিক পহচান ঞা
রশি-পবস্পবা থিক ।

৩.৯. সচ্চিদানন্দ 'সৌবভ'

বচনা: দেখু নৈ...; ভোবক ঞাসমে; ঞন্যাবক সং বহত বহত | কার্যামেক Trilogy

বস-ধ্বনি

তীনু করিতা এক trilogy জকাঁ: 'দেখু নৈ', 'ভোবক ঞাসমে', 'ঞন্যাবক সং বহত বহত' ।
তীন stages: avoidance, hope, resignation । ধ্বনি: 'ঞন্যাব' কেরন বাত নহি ও
বাজনীতিক, ভারনামেক, existential darkness সেহো থিক ।

৩০. খশোক দত্ত

বচনা: ঝান গীত (২); ওধি ঁপাড্। ঝান সাহিৎ খা ঝাংগ্য

বস-ধ্বনি

তীন ঝান গীত মে ঝাসেন্য বস। 'ওধি ঁপাড্' মে হাশ্চ বস satirical piece। ঝফাজি: ঝান গীত সবন ভাষামে complex মূন্য সিখরিত খ্চি।

৩১. শীতন ঝা

বচনা: ঠী..২২..স। নেপানসঁ গজন-প্ৰেবিত কৰিতা

বস-ধ্বনি

'হমরোমে খ্ছমে একঠা ঠী..স খ্চি' এক mystery: প্ৰেম? বাজনীতি? পহচান? ধ্বনি deliberate কপসঁ ambiguous থিক। 'প্ৰজাবীক হাখমে খ্মৃত কহাঁ ঝিষ খ্চি' religious authority পব প্ৰশ্ন!

৩২. শিম্ভু নাথ ঝা 'বসে'

বচনা: মিথিনাক দশা; মোনসঁ পঠ্, ঝঁঠ্; মিথিনা ঝঁচাউ; ঝেঁরোজগাবীক সমস্চা। সাহিৎচার্য, ঝেদরিদ

'মিথিনাক দশা' ক ঝিহ্নীষণ

'মিথিনাক দশা' মে মিথিনাক সাস্কৃতিক deterioration ক এক vivid lament থিক মন্ডন, ঝিহ্নাপতি, ধোতী, দূপষ্টা, ঝেঁদিক ধ্বন সৰঁ কিছ 'ডিস্কা' খা নেনক। 'খ্হী কছ হম জীৰিত ছী?' এক existential প্ৰশ্ন।

বস-ধ্বনি

কৰুণ বস + ঝীভসে বস (cultural loss পব disgust)। ঝফাজি: 'ডিস্কা ক পাছাঁ দেশে ঝিকা গেনেএ' এক hyperbole স্ছদা এক cultural truth। পবস্পবা ঝঁনাম খ্ধ্বনিকতা ক tension।

৩৩. ডা. যোগানন্দ ঝা

বচনা: ঘব | ঘব-কৰিতা

পবিচয়

ডা. যোগানন্দ ঝা (জন্ম ১১ জনরবী ১৯৩৩, দবভঁগা) এক prolific writer খা researcher ছথি। সাহিৎ খ্কাদেমী পবস্কাব খ্ধ্বরাদক নেন (২০০৩)। 'ঘব' (Home/House) হ্নকব philosophical কৰিতা থিক।

'ঘব' ক ঝিহ্নীষণ

'ঘব' এক দীর্ঘ কৰিতা থিক জাহিমে 'ঘব' deterioration ক কপক থিক জে কেবন এক

ঘৰে ঠা নহি, ৰন্ধি সমাজ, নোকতন্ব, বাস্তুীয় অখন্ডতা সভক 'ঘব' থিক। 'যেহ হমব ঘবক থিক নকশা / দ্বদয হমব ঠুঠন অন্ডি' দ্বদয as home, ঠুঠন।

বস-ধ্বনি

কৰণ বস শ্ৰধান ৯ stanzas মে এক slow mounting grief। সভ stanza এক refrain সঁ ৰন্দ হোগত অন্ডি: 'যেহ হমব ঘবক থিক নকশা / দ্বদয হমব ঠুঠন অন্ডি'। ঙ refrain এক ধ্বনি থিক সভ ৰেব ৰএহ য়াৰ। ৰফাজি: 'কেও নূপ হোয হমে কা হানী / কখনো ঙ সঁৰাদ / হমব জাতিক নোক থিকা ঙ / কখনো উঠয ৰিৰাদ' বাজনীতিক passivity ক satirical critique।

নৰ্য-ন্যায়

'ঘব' মে গংগেশিক 'অব্যভিচাৰী সন্ম্বন্ধ' (invariable relation) ক অৰধাবণা: 'ঘবক ঠুঠনাগ' থা 'দ্বদযক ঠুঠনাগ' মে এক অব্যভিচাৰী সন্ম্বন্ধ থিক এক সঁগ দোসব অৰণ্য হোগত অন্ডি। ঙ কাৰ্যামেক ব্যাপ্তি থিক।

৩৪. ৰীৰেন্দ মল্লিক

বচনা: গতিশীলতা | পবিরৰ্তন কৰিতা

বস-ধ্বনি

'গতিশীলতা' এক brief, minimalist কৰিতা থিক। 'আঁ হম ও নহি বহনহুঁ / কিছু আওব ভহ গেনহুঁ / সে কী যৌ? / ও আনে নোক কহত।' ঙ এক postmodern maneuver থিক: self-transformation জে outsider define কবত। শীল্ত বস + existential openness।

ৰাখিতন

ৰাখিতনক dialogism সঁ: 'ও আনে নোক কহত' হমব পহচান দোসবক আৰাজসঁ ৰনেত অন্ডি। ঙ Bakhtinian insight থিক জে 'I am defined by the Other's gaze'।

৩৩. গংগেশী গুজন

বচনা: বাধা-১৩ম খেপ | মহাকাব্য-শুঁখনাক এক fragment

বস-ধ্বনি

গংগেশী গুজনক 'বাধা' শূঁখনাক সদ্দেহ ৩ মে 'বাধাক ১৩ম খেপ' অন্ডি।

শূঁগাব-ৰিয়োগ বস। ধ্বনি: 'বাধা' মাত্ৰ একটা পৌৰাণিক পাত্ৰ নহি ও মিথিনাক নাবীক universal condition ক symbol থিক। ৰফাজি: birth itself a form of suffering ('মাএক গৰ্ভসঁ আযন') পবস্পবাগত Hindu কন্যাশ-দৃষ্টি, নহি, ঙ existentialist questioning থিক।

ৰিদেহ ফ্ৰেমৰক

গংগেশী গুজনক 'বাধা' series মেথিনীক ৰিছাপতি-আধাবিত শূঁগাব পবস্পবাক এক আধুনিক

continuation थिक झ्दा एहिठाम बाधा एक passive subject नहि, ओ अपन अस्तित्वपब प्रश्न करैत छथि । रिदेहमे एहि feminist revision केँ space भेटैत ।

७७. कीर्तिनाबायण मिश्र

बचना: अकान | सामाजिक अकान करिता

बस-धुनि

'अकान' एकठा hard-hitting करिता थिक: 'सडकपब हाँड्ी चिररैत / छौंड्ी मभ / फुकुब आ पुनिसकेँ / डल्दा देखा बहन अछि' street children फुकुब आ police दूनूकेँ एक्ल डल्दा देखरैत । ककण + रौद्र बस । रफाजि: 'रौम सबकाब / रिदेशिक आश्रामनसँ / रिवाह बचा बहन अछि' नि:सन्तान सबकाब रिदेशी रादासँ रिवाह करैत ।

अह्लडकब / Marx

'अकान' मे भूथ एक बाजनीतिक category थिक, केरन natural disaster नहि । अह्लडकब आ Marx दूनू कहननि जे scarcity manufactured थिक । मिश्रिक करिता एहि manufactured scarcity केँ सोमे expose करैत अछि ।

७८. सु. प्रशान्त

बचना: कक की रूह अथरन छी | पूर्णियाँक करि

बस-धुनि

ककण + हास्य बस एक रूह र्याजिक ironic self-portrait । 'सुदमिया माय माय जे आयन छनथि / नेहबसँ महफापब चटाँ क२ / तिनका सागकिनपब चटाँ देखि / सडकक कातमे दूरकन छी' पहिने palanquin, अथन bicycle आ generation gap क एक funny image थिक ।

नरा-न्याय

'मोकामा पुन रैन गेले / सिमिबिया घाँक स्पीमब जकाँ / अकार्य भेन रैसन छी' जखन bridge रैनन, ferry useless भेन । आ गंगेशिक 'बाधा' (obstacle/replacement) क अरधावणा थिक: modernity एक नर'साधन' थिक जे पुवान 'साधन' केँ irrelevant क२ दैत अछि ।

७९. कानिनाथ ठाकुर

बचना: सून मिथिनाथन..... | मिथिना आन्दानन करिता

पविचय

कानिनाथ ठाकुर (जन्म २४-०७-१९४७, सरसीमा, मधुबनी) JK Synthetics Ltd., कानपुवमे १९७३ सँ १९९३ धरि काज कएननि । अथन 'सावस्रत साधना' मे संलग्न ।

'सून मिथिनाथन' क रिद्वेषण

ঙ এক political call-to-action কৰিতা থিক মিথিনাক খেতী, নোক, নেতা, সভক দশোক বিৰিধ চিত্ৰণ। 'পূজীপতি রাঁু ভেয়া / নেতা ঙ্খিয়া / কৰ্তা-ধৰ্তা/ পাননকৰ্তা' ঙ power structure ক এক sardonic portrait থিক। 'নাঠি নগাকহ / সাদা কাগত পব / ঙুঠা নিশান / নগরাঁথি / মহাজন সাদা কাগচপব ঙুঠা নগরাঁত ছথি, ঙ সুদখোবীক indictment থিক।

বস-ধ্বনি

কৰণ + বৌদ্র বস। রফাজি: 'সূন মিথিনা চন' 'চন' ঙা 'চান' (trick) দ্বু ঙর্থমে মিথিনা এক 'চান' (scheme) থিক ? ঙ ambiguity কৰিতাকে richer বঁনৰৈত ঙ্ছি।

৩৯. ঙবৰিন্দ ঠাফব 'ঙবৰিন'

বচনা: গজন ১-৪ | মেথিনী গজন চাবিঠা গজন

পবিচয়

ঙবৰিন্দ ঠাফব 'ঙবৰিন' মেথিনী গজনমে এক মহল্পূৰ্ণ নাম ছথি। চাবি ঠা গজন সদ্দেহ ২ মে জে হুনকব range দেখৰৈত ঙ্ছি: ব্যক্তিগত পীডা, বাজনীতিক ঠিপ্পা, দাৰ্শনিক চিন্তন ঙা রাঁঠা ক বিন্ধ। শাস্ত্ৰীয় গজন সঁবচনা: বদীফ-কাফিয়া। ঙ্ছাদা বঁহবক ঙভাৰ।

গজন ১ ক বিন্ধিষণ

'কোনা ঙজুকা দিন সসবতে, বাতি কঠতে হও ভজাব' দিন এক ঙজীৰ numbness মে গ্জৰৈত ঙ্ছি। 'এক-একঠা পন হমবা নেন সূনামীক হাব' হব পন এক tsunami জকাঁ। শাস্ত্ৰীয় গজন সঁবচনা: বদীফ-কাফিয়া।

গজন ২: দিনী বঁগা

'নগেএ এহি ঠামক সভ কান দিনী ভহ গেনে' repeated radif 'দিনী ভহ গেনে' সৰঁ কিছ 'দিনীগত' ভহ গেন। Powerful রফাজি: দিনী centralisation ঙা homogenisation ক symbol থিক।

গজন ৪: রাঁঠা কৰিতা

'রাঁঠা মে ছপ্পব নিপ্পঠা, ভেঠন তাবপোনীন খবাপ' specific material details (তাবপোনীন, দান, চাৰন, ঙ্খিয়া) সঁগ রাঁঠা ক ছরি। ঙ social realist গজন থিক জে পবস্ববাগত romantic/philosophical গজন form সঁ unusual থিক।

বিদেহ সমানান্তুব গতিহাস

সাহিব ঙকাদেমী গজনকেঁ মেথিনীমে officially recognize নহি কএনক বিদেহ কেনক।

৭০. ফমাব পবন (ডা. পবন ফমাব নমা)

বচনা: নিহি বঁসবৈছ; কান্হি তঁ বরি ছে | শ্ৰেম ঙা শ্ৰগতি কৰিতা

পৰিচয়

ডা. পৰন কুমাৰ না (জন্ম ২৭/১২/১৯৩৫, ফুলবাৰী, দৰভাঙ্গা)। PGT হিন্দী, কেন্দ্ৰীয়
বিদ্যালয় কৰ্তৃক। এক দশকক মৌনক বাদ ২০০+ মে লেখনক দোসব পাবী শ্বক।

'নহি বিন্ধে' ক বিল্লিষণ

'নহি বিন্ধে' এক দীৰ্ঘ কবিতা থিক জাহিমে ফুজফববপব স্ট্ৰেনপব এক ট্ৰেন scene
খ্ৰি এক ১০ বঁখক দুব-পাতব বঁচা ট্ৰেন মে চটন, বঁহত নাক, ফাটন শিষ্ট।
কবিতামে specific sensory details ক কমান: 'জাডক ও ঠিঠেত কনকনায়ন ভাব',
'খবধ খাসাম একপ্ৰেস'।

বস-ধ্বনি

কবিতা বস ফুদা ও নহি বিন্ধেবনা কবিতা থিক। 'নহি বিন্ধে' memory as an ethical
act: কবি ওহি বঁচাকৈ নহি বিন্ধেবত। ব্ৰহ্মজি: 'নহি বিন্ধে'ক কী মতনৰ? কেবন
যাদ? বা এক political commitment to not forget the poor?

বৈশিষ্ট্য

বাল্ভেব বৈশিষ্ট্যক 'On the Concept of History' সঁ ও ট্ৰেনক যাত্ৰা গতিহাসক
'emergency brake' থিক ভূতকানক পীডাকৈ যাদ বখনাগ ও প্ৰায়শ্চিত (redemptive
act) থিক জে বৈশিষ্ট্যক theses মে central থিক।

৭১. শ্ৰী বিদ্যালয় না

বচনা: কৌশীক তাল্ভ; দহেজ দানৰ | প্ৰগতি খা সামাজিক কবিতা

বস-ধ্বনি

'কৌশীক তাল্ভ' কৌশী বঁঠা -খাপদাক কবিতা থিক জে বিন্ধেবমে এক recurring tragedy
থিক। 'তাল্ভ' = শিরক মূল-নূল ও elemental destruction থিক। বৌদ্ধ + কবিতা
বস। ব্ৰহ্মজি: 'তাল্ভ' (নূল) এক positive শিষ্ট থিক, ফুদা এহিঠাম death-dance থিক।

'দহেজ দানৰ' straightforward দহেজ-বিন্ধে কবিতা। কবিতা + বঁভমে বস।

৭২. মো. গুন হমন

বচনা: সন্তা চৌপঠ ভহ গেন | ফুসনিম মেথিনী খাৰাজ

বস-ধ্বনি

'সন্তা চৌপঠ ভহ গেন' এক satirical lament থিক জাহিমে সৰু কিছু 'চৌপঠ' (বঁববাদ)
ভহ গেন। 'সন্তা চৌপঠ' refrain এক ব্ৰহ্মজি থিক: 'চৌপঠ' (ruined) এক নোক-শিষ্ট
থিক জে এহিঠাম এক devastating political commentary বঁনি জাগত খ্ৰি। বঁভমে +
হাস্য বস।

বুঁঠ (Bourdieu)/ ধাৰ্মিক বঁহনতা

বুর্জু (Bourdieu) ক 'symbolic violence'ক দৃষ্টিসঁ: মো. গুন হমনক মৈথিনীমে নিখনাঙ এক act of reclaiming belonging থিক এক এহন সাহিত্যিক পবম্পবামে জে ঐতিহাসিক কপসঁ Hindu-brahmin dominated বহন খন্ডি ।

বিদেহ ফ্রেমৱৰ্ক

বিদেহক editorial policy মে Muslim, Dalit, OBC, নাবী সৰঁ ঋাজকেঁ equal space দেনাগ central বহন খন্ডি ।

৭৩. মনোজ ফমাব মঁডন

বচনা: ৰঁহীন | ভাঙ-ৰঁহিন কৰিতা

বস-ধ্বনি

'ৰঁহীন'মে ৰাসেন্য + কৰণ বস ভাঙ-ৰঁহিনক ঋণ্যতাক এক tender portrait । এহি ঋণ্যতাকেঁ মৈথিনীমে কৰিতামে ঋনৰঁ ঔচিক এক perfect example থিক ঙা topic এহি form মে naturally fit ৰেসিত খন্ডি ।

৭৪. ঋামোদ ফমাব ন্না

বচনা: মৈথিন নগঁ ছোঠকা | পহচান কৰিতা

বস-ধ্বনি

'মৈথিন নগঁ ছোঠকা' (মৈথিনী নহি ছোঠকা) এক পহচান কৰিতা থিক ঙা 'ছোঠকা' কে থিক ? জিনকা 'মৈথিনী নহি' বঁমাওন গেন ? ঙা ambiguity কৰিতাক central শ্ৰম থিক । কৰণ + খন্ডি বস ।

ভাষাঙ পহচান

মৈথিনীকেঁ + ম ঋনসূচীমে শীমিন কবৰাঁক পশ্চাত্ সেহো পহচান-বাজনীতি complex খন্ডি । ঋামোদ ফমাব ন্নাক কৰিতা এহি complexity কেঁ পকডঁত খন্ডি ।

৭৩. গজেন্দ্র ঠাফব (সম্পাদক)

বচনা: ঋাকাশি মধ্য নিখন হমব নেথ | সম্পাদক-কৰি

পবিচয়

গজেন্দ্র ঠাফব বিদেহক সম্পাদক ঋা সদেরে ৩ ক editor ছুথি । হুনকব ঋপন কৰিতা 'ঋাকাশি মধ্য নিখন হমব নেথ' এহিমে শীমিন খন্ডি জে সম্পাদক ঋা কৰি দ্বনুক এক unique position থিক ।

'ঋাকাশি মধ্য নিখন হমব নেথ' ক ৰিল্লীষণ

ঋাকাশীমে নিখনাঙ ephemeral নেখন । ঙা কৰিতা ঠাফবক ঋপন সাহিত্যিক পহচানক এক meditation থিক । সম্পাদক জে স্ময় সেহো কৰি ছুথি, এহি dual role ক tension কৰিতামে মহসূস হোঙত খন্ডি ।

बस-धुनि

शान्त + अद्भुत बस । 'आकाशि मध्य निखन' sky-writing transient, unpreservable थिक । धुनि: की मेथिनी साहित्य सेहो आकाशिमे निखन ephemeral ? रा रिदेह आ सदेहक archival project एक 'आकाशि-नेखन'के 'preserve' करैत अछि ?

रौखितन

सम्पादकक अपन करिता शामिन केनाग एक meta-literary act थिक ठाहब आ कहि बहन छथि जे रिदेह/सदेह केरन archival project नहि, ओ एक living literary creation थिक जाहिमे सम्पादक सेहो participate करैत छथि । आ रौखितनक 'author as character'क खरधावणा थिक ।

नर-न्याय

गंगेशी उपाध्यायक नर-न्यायमे सम्पादक आ करि दूनूक नेन एक प्रमाणक जकबत अछि । ठाहबक करिता हुनकब 'राजिगत प्रमाण' थिक- "संपादकीय आमे-साम्प्रदाय-संकननक नेपथ्य सँ संपादकक कथन" कहन जा सकैत अछि । [editor's personal testimony within the very anthology he has assembled.]

रिदेह समानांतर गतिहास

ठाहबक सदेह ३ मे अपन करिता शामिन केनाग Videha Parallel History Framework केब एक defining moment थिक: सम्पादक मात्र गतिहास केरन नहि निखैत, ओ गतिहासक हिस्सा सेहो छथि । आ रिदेह आन्दाननक एक founding philosophical statement थिक ।

उपसंहार: सदेह ३ क समग्र महत्व

सदेह ३ मेथिनी पद्य २००९-१० १३ करिक एक असाधारण संकनन थिक जे मेथिनी करिताक पूरा range के एक जगह present करैत अछि । एहिमे राजनीतिक आराज (महेन्द्र कुमार मिश्र, ओम कुमार झा, कानिनाथ ठाहब), पारिस्थितिकीय आराज (जीरकान्त, कीर्तिनाबायण मिश्र), नावीरानी आराज (शैलानिका रमा, कल्पना शेष, सरोज खिनाडी), दलित आराज (उपेन्द्र भगत नागरंशी, बाजुदेव मंडन), अस्मिता आराज (मो. गन हसन), गजन आराज (आशीष अनचिन्हाव, अवरिन्द ठाहब), लोक-पवम्पवा (उमेश मंडन, निशाप्रभा झा), रौन-साहित्य (हिमांशु चौधरी, अशोक दत्त), senior canonical करि (जीरकान्त, बाजुकमन चौधरी) आ नर आराज सब एक संग अछि ।

चाबि framework क synthesis जे एहि समीक्षामे कएन गेल अछि से देखैत अछि: (१) भारतीय बस सिद्धान्त मेथिनी करिताक emotional-aesthetic DNA के पकडत अछि; (२) पाश्चात्य critical theory [बूर्द्यू (Bourdieu), स्पिराक, रौखितन, ग्राम्शी, रैग्यामिन, हानन, अल्लडकब] social-political dimensions के illuminate करैत अछि; (३) गंगेशिक नर-न्याय epistemology करितामे knowledge-construction क logic के देखैत अछि; (४) Videha Parallel History Framework देखैत अछि जे आ संकनन मेथिनी साहित्यमे

एक institutional counter-hegemony क हिस्सा थिक ।

रिदेह खान्दानक सरसँ रँड् योगदान ङ थिक जे ओ एहि १३ करिकेँ एक single canonical space देनक जाहिमे साहित् खकादेमी laureates (जीरकान्त, खादि) खा नर, खप्रकाशित, सरॉन्ठर्न खराज दूनु एक संग् थिछि । ङ 'inclusion without exclusion' रिदेहक defining characteristic थिक खा सदेह ३ ओकव एक monument थिक ।

खपन मंतरा editorial.staff.videha@zohomail.in पव पठाऊ ।

१.२. थक ४४० पव टिप्पणी

रिदेह ४४० म थक पव पाठकीय मन्तरा

प्रणर फ़माव ना

मैथिनीक मूर्धन्य बचनाकाव जगदीश प्रसाद मन्डन केँ केन्द्र मे बाथि ड़ा. उमेशी मन्डनक लेख हनक श्रैम-संस्कृति खा उपेक्षित समाजक स्वर केँ रँखूरी उजागव करैत थिछि । ओहिना, श्री गजेन्द्र ठाकुर खपन लेख मे तार्किक रिद्वेषण सँ ङ सिद्ध कयने छथि जे कोना 'रिदेह खान्दान' खा तेब्रग्व-ओडि या-ग्वजवाती साहित्क खन्नुराद मैथिनी मे एकठा 'समानानुब चेतना' खा 'प्रतिरोधक स्वर' केँ जन्म देनक थिछि ।

प्रीति फ़मावीक नशाङ्गि खलियानक पहन सवाहनीय थिछि, फ़दा रिहावक शिवारँदी केँ सफल मानरँ तथा सँ परे थिछि । हमवा दृष्टि, सँ, ङ नीति 'नोठरँदी' जकाँ रिहलन रूमागत थिछि । यद्यपि एहि सँ घबरेनु हिंसा मे किछ कमी खायन, फ़दा दोसव दिस तस्कवी, जहवीना शिवारँक त्रासदी, ज़ुरेनागन फ़ागम, खा 'पुनिस-नेता-खपवाधी'क नेक्कस मे भावी रूझि भेन थिछि । बाज्यक बाजस्र (Revenue) क हानि सेहो एकठा पेघ चिंता थिछि । थतः एहि नीतिक गहन पुनरीक्षण खा संशोधन खनिरार्य थिछि ।

कम्पना मा द्वावा र्यास जीक रौद आरँ श्रीकान्तु ठाकुर 'रिद्यानकाव' जीक जीरनी निखरँ एकठा महत्त्वपूर्ण काज अछि । जेना कि ओ पुस्तक 'सेतुषाम' मे स्त्रीकाव कयने छथि, 'रिदेह'क प्रामोहन हुनक लेखनी मे उतप्रेवक के काज केने अछि । एहि हेतु लेखक आ रिदेह दूनु शुभकामनाक पात्र छथि ।

रौद्रीनाथ बाय 'अमा'क करिता मनोबंजक तँ अछि, झुदा ओकव अंतरस्तु 'पित्तसत्तामेक' संकीर्णता सँ ग्रसित अछि । कनियाँक करयित्री भेना पव 'भोजन रँनेरौक' चिंता कबरँ प्रगतिशील सोचक पविचायक नहि थिक । एकव रिपवीत, कपिन यादर 'निष्क'क करिता सभक रिषयरस्तु प्रेवक आ सामयिक अछि ।

मिथिना मे 'गीतगाजन'क रिन्नपु होगत पर्वपवाक रौच शिर फुमाव मा 'ठिन्नु'क सोहव आ गीत-माना संगीत प्रेमी सभक नेन एकठा निक निधि अछि ।

आशीष अन्विष्टाव

प्रणर फुमाव माक आनेख "अर्थ आरव" एरँ "सहकावितक धागा सभसँ आगा" त्रानप्रद अछि । एहन-एहन आनेखक अगता मेथिनी भाषाकेँ सदैर बहते । रिप्रकात मंडन एरँ कपिन यादर 'निष्क'जीक अगत छनि रिदेहमे ।

अपन मंतरा editorial.staff.vidaha@zohomail.in पव पठाऊ ।

गद्य Prose

- २.१. हितनाथ मा-मेथिनी साहित्यमे तावानाथ मा एरँ हुनक पविवावक योगदान-२०
- २.२. प्रीति फुमावी- श्रम संसाधन
- २.३. प्रणर फुमाव मा- मिथिना के रिवास मे सहकावितक के मंडन
- २.४. प्रणर फुमाव मा- अरिश्वासक चिकिसो (नेघु कथा)
- २.३. प्रीति फुमावी- अस्मजन आ दोगवमिया रारस्थके दूकपयोग 'क दुष्प्रभार
- २.७. कंचन कंठ- सु. पापा डा. निवानन्द नान दामक डायवी सं
- २.९. नान देर कामत- पोथी चर्चा : मिथिनाक माणिक स्वगन्ध / पोथी चर्चा : प्रेम अंब रिबह
- २.४. आचार्य वामानंद मंडन- मर्गगिया मनोसेर रँनाम मर्गगिया नाठ मनोसेर
- २.६. वरौन्द नावायण मिश्री- जयतु जानकी (धावाराहिक उपन्यास)
- २.१०. आशीष अन्विष्टाव- गच्छा मूः अतंत्र भावतक पहिन रँध उदाहरण (संशोधित)
- २.११. आचार्य वामानंद मंडन- महाकरि रिद्यापति अन्वसंधान
- २.१२. रौद्रीनाथ बाय अमा-रेदत्त मेथिनक मर्म/ घराह मेथिनक रथा/ रेदत्त मेथिनक

ওহিমা দেখনা জাগছ। চিত্ৰকাৰক নাম চিত্ৰসভমে ঋকিত ঋষ্টি।

- 1) ভৱদতত মা কোগনথ :-, শ্ৰী গণেশীজী, সবস্বতী ,কানী এৰং পডিডতজী।
- 2) নাৰাযণ ঠাফব কোগনথ :- শিৱজী
- 3) জনাৰ্দন মা বানীঠেঁন :- গমনামে গাছ, শ্ৰীসীতা,বানী, জোকব, ফনবৃক্ষ, মহাবাজা প্ৰথীবাজ চৌহান খাদি।
- 4) বামচন্দ 'চন্দ' :- বৃষ্টি পবীক্ষা।
- 5) বাধাকান্ত মা কনাস 7 :- M.R.S. A mistress গাঁধীজী, বামাৰতাৰ।
- 6) ভুল্ল ঠাফব কোগনথ :- শ্ৰীপ্ৰস্তু।



Prabhat



सखती श्रीमहली नहियताम् ।

सखती ।

Made by
Bhavadatta
Koilak



Prabhat



परिडत जी
न सिगरेटात्परं सुखम् ।

Made by
Bhambhatta
Kailash

एक परिडत जी "न सिगरेटात्परं सुखम्" इ वाक्य पढैत
इत एत
हवा खाँके छोड़िहल कीथ ।
/S.P.Sha.





प्रमाण
बुद्धि यरी द्वा



चित्रकार :- श्री जनार्दनभा

यैल मुकम्य मेल सूहेलि । गदह पडाथल डोरी फोळि ॥
एतय लकेत हम सेलहु नाथ । तकि दीनकेकरु सनाथ ॥
ई गदह थिक बुद्धि घछाड । तकने कहल लोक होशिआर ॥
जौमेठन तें कहू आपन नाम । नीहें त धाडू कैलख ग्राम ॥

राजचन्द्र "चन्द्र"
राजीवोल

प्रभात



च. चौहान



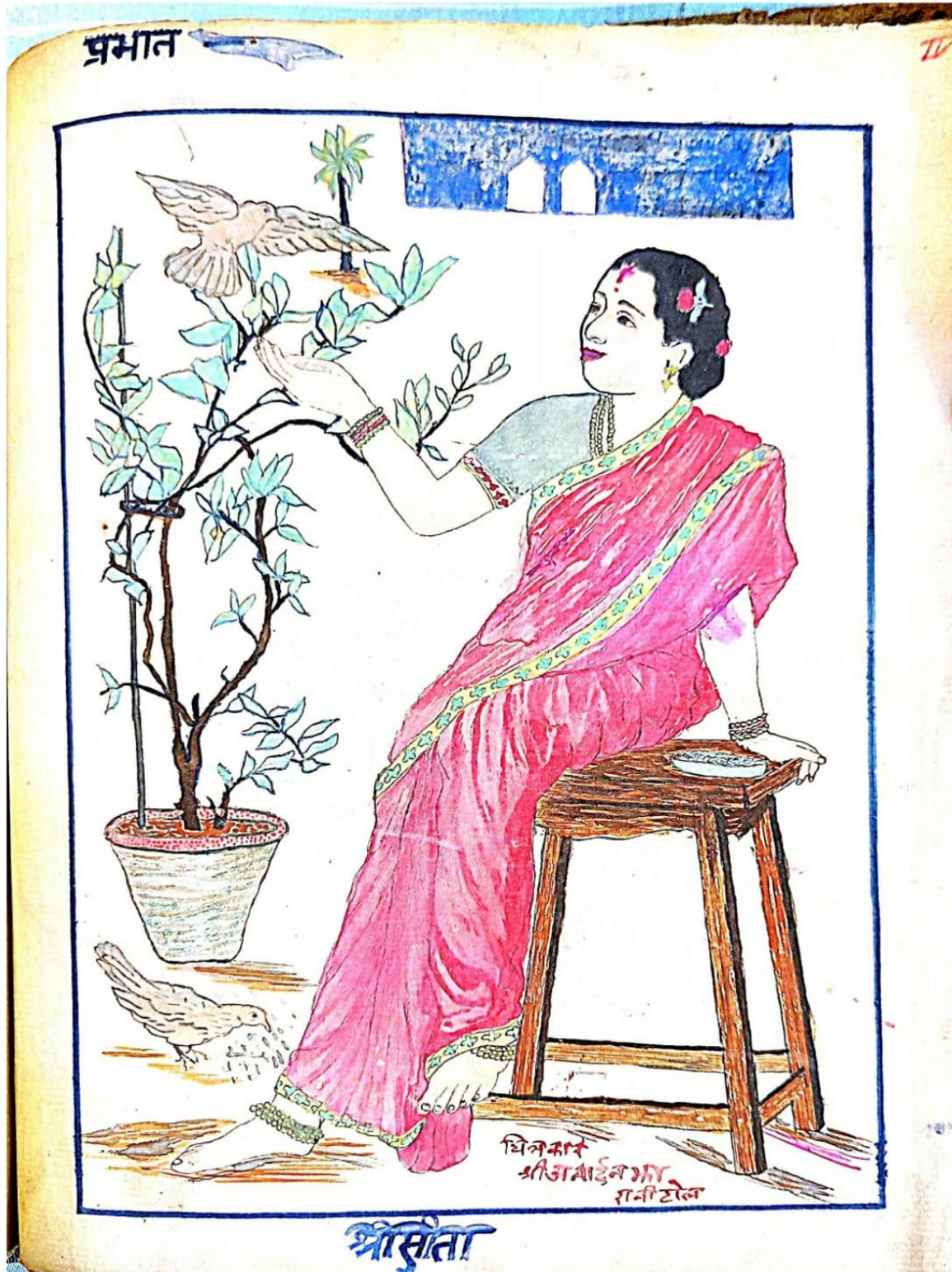



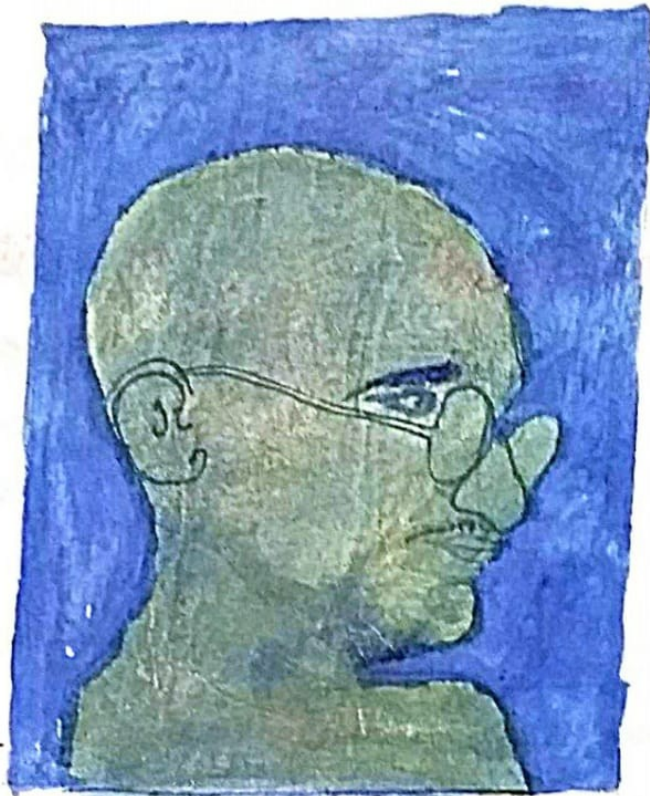

कार्यकर्ताओं
से स्वीकारित
सतमद होने के
लिए
अब आपको इससे अलग
— होना चाहिए है ॥ महात्मा गांधी ॥

निर्दिष्ट लक्ष्य के लिए
समर्पण - १२२२२२

प्रभात



श्री राधाकान्तसिन्हा
भारतमन्त्री रामो वी. स्कूल कीर्लव
को-कलास



प्रभात



Made by Radhakant Mishra
(Class VII)



चित्त का - मल्लिका

के इलाक

प्रभात

III



"I must fetch down all the stars in order to polish them."

Made by Radhakant Mr. Class VII

संपादकीय सूचना-एहि सिबीजक प्रवान फ़म एहि निंकपव जा क२ पठ्ाि सकैत छी-

- मैथिनी साहित्यमे तारानाथ मा एरं हुनक परिवारबक योगदान-1
मैथिनी साहित्यमे तारानाथ मा एरं हुनक परिवारबक योगदान-2
मैथिनी साहित्यमे तारानाथ मा एरं हुनक परिवारबक योगदान-3
मैथिनी साहित्यमे तारानाथ मा एरं हुनक परिवारबक योगदान-4
मैथिनी साहित्यमे तारानाथ मा एरं हुनक परिवारबक योगदान-5
मैथिनी साहित्यमे तारानाथ मा एरं हुनक परिवारबक योगदान-6
मैथिनी साहित्यमे तारानाथ मा एरं हुनक परिवारबक योगदान-7
मैथिनी साहित्यमे तारानाथ मा एरं हुनक परिवारबक योगदान-8
मैथिनी साहित्यमे तारानाथ मा एरं हुनक परिवारबक योगदान-9
मैथिनी साहित्यमे तारानाथ मा एरं हुनक परिवारबक योगदान-10
मैथिनी साहित्यमे तारानाथ मा एरं हुनक परिवारबक योगदान-11
मैथिनी साहित्यमे तारानाथ मा एरं हुनक परिवारबक योगदान-12
मैथिनी साहित्यमे तारानाथ मा एरं हुनक परिवारबक योगदान-13
मैथिनी साहित्यमे तारानाथ मा एरं हुनक परिवारबक योगदान-14
मैथिनी साहित्यमे तारानाथ मा एरं हुनक परिवारबक योगदान-15
मैथिनी साहित्यमे तारानाथ मा एरं हुनक परिवारबक योगदान-16
मैथिनी साहित्यमे तारानाथ मा एरं हुनक परिवारबक योगदान-17
मैथिनी साहित्यमे तारानाथ मा एरं हुनक परिवारबक योगदान-18
मैथिनी साहित्यमे तारानाथ मा एरं हुनक परिवारबक योगदान-19

खपन मंतरा editorial.staff.vidaha@zohomail.in पव पठाऊ ।

१.१. श्रीति क्रमावी- श्रिम संसाधन



श्रीति कुमारी

श्रेय संसाधन

पहिल्लका पिठ्ठिक आर्थिक स्थितिक आधाव पव सामाजिक आर्थिक स्थितिक आधाव कायम बहन छैक । पछिना पिठ्ठि देशे आजादी सँ समाजक ऋण धारामे पछुआगत आरि बहन अछि,से आरो रैसी अन्तव देखाए पड्ठित छैक । विकासक गति ग्रामीण क्षेत्रमे नगण्य रूमाए पड्ठिन अछि । तीन रँवथ पूरँ हमव गाममे सबकारी दवमाहा पारैरैराना गुंगवी पव गनन - ग्वथन लोक बहथि । से अपन पड्ठिामी गामक लोक सँ ले पछुआगत , ताहि नेन पविराविक जीरन उन्नतशीन रँनारँय केव आरथुकता अछि । आरँ पठ्ठिन- निखन हरा रञ्ज सँ समाजकेँ आशा छै, ओ प्रतिभारान रँनि प्रतियोगिता पवीष्कामे अन्नन आरँय । उदाहरणके नेन हमव गौँथाँ - घकथा एके ग्राम देरता केँ पूजेत हुनक प्रपा सँ लौआरँथव - देरनाथपष्टीमे एखन सबकारी दवमाहा पारैरैराना गुंगवी पव गनन ग्वथन लोकक बहताव सँ रँठिकेँ संथाँ रँसठ सँ ग्राह डुपव भइ गेलैक अछि । यथा -:

श्री उमाकांत कामत - रीएसएफ सँ लीखाव एस, श्री महाकान्त प्रसाद+२ शिक्षक, स्वभाष कुमाव कामत - रीपीएससी शिक्षक, कैनाशि कुमाव आनंद - +२ रीपीएससी शिक्षक, जय प्रकाशि कामत- एसआगत रीएसएफ, उदय कांत रमा - प्राथमिक शिक्षक, बाज कुमाव रमा - प्राथमिक शिक्षक, बरिन्द कुमाव रमा - शासकीय शिक्षक, मंजू रमा स्नातृय रिभाग, वणरीव चौधरी - पीआवएस, आनन्दी चौधरी - आँगनरँड्ठी केँद्र मेरिका, बाहन कुमाव

চৌধুরী - প্রফেসর পৌনীঠেক্লিক কানেজ, ভানু প্রিয়া - খসিস্টুঁঠ প্রফেসর পৌনীঠেক্লিক কানেজ, রনবাম চৌধুরী - হাঞ্জস্কুন শিক্ষক, খমন ফ়মাব - দন্তু চিকিসেক, খভিষেক ফ়মাব - পশু চিকিসেক, রৈজু মঁডন - প্রা০ শিক্ষক, মো০ শিমশৈব মঁস্বরী - গ্রামীণ পুনিস, মো০ ফ়ুল্লিম সাফলী - সেরানিরূত্ত চৌকিদাব, মো০ ফিরোজ খানম - প্রা০ শিক্ষক, মোহম্মদ - শিক্ষক, বাম নোচন কামত - সেরা নিরূত্ত শিক্ষক, শির নাবাষণ চৌধুরী - খধ্যাপক, মনোজ ফ়মাব মনুজ - খাবএম স্টুঁঠ রৈক নখনঙু, খরধেশী ফ়মাব সাহ - শিক্ষক, রোহিত ফ়মাব কেশরী- এঞ্জ কটিঁহাব, খাণ্ডতোষ ফ়মাব - সরে খমীন কটিঁহাব, গুডু ফ়মাব সাহ - শিক্ষক, চন্দ্র মোহন সাহু - এস এম বেনরে মধ্য প্রদেশে, ছোটে নান সাহু - শিক্ষক, বাজেশী ফ়মাব স্বমন - শিক্ষক, খমনেশী ফ়মাব কামত - বেনরে এস এস গু, রিমনেশী ফ়মাব - এ এন পী বেনরে, শঁকব ফ়মাব ফ়মাব - খমীন, রাগেশ্বরী ভাবতী- সেরিকা, গীতা দেরী - সেরিকা, রিশেশ্বর কামত - প্রা০ শিক্ষক, দেরেন্দ্র নাথ শর্মা - বেনরে খনুকম্পা, খমীত চৌধুরী - জেঞ্জা রেস্টুঁট রঁগান, বামদের বাম - ডিনব, জয় প্রকাশী মঁডন - শিক্ষক, শ্রীমতী দেরীজী - সচির গ্রাম কচহরী, সকনদীপ কামত - রেণ্টোঁডন ডাটাঁ খাপরেঁঠব, বাম খভিনাষ সিঁহ, সেরা নিরূত্ত সীখাঞ্জএসএফ, মোহন কামত - শিক্ষক, মঁজীর ফ়মাব নান - জেঞ্জা রিঁহাব, সএ নাবাষণ মঁডন - শিক্ষক, রিঁগা দেরী - সেরিকা, করী দেরী - শিক্ষিকা, করী ফ়মাব- শিক্ষিকা, জাগেশ্বর মঁডন,- সেরানিরূত্ত রাগস সবকাব পীএচ গুডী, স্বনীন ফ়মাব মঁডন - শিক্ষক, গজেন্দ্র প্রসাদ হিমাঁগু - এঞ্জ খাব সী ডী, মহাদের মঁডন - ডিনব, শঁকব ফ়মাব নিবানা - খমীন, দয়া নন্দ মঁডন - খমীন, খমব ফ়মাব কামত - শিক্ষক, গন্দ্র ফ়মাব কামত - শিক্ষক, স্বরেন্দ্র ফ়মাব কামত - শিক্ষক, শুব নাবাষণ কামত - সেরা নিরূত্ত শিক্ষক, জীতেন্দ্র ফ়মাব কামত-এঞ্জ পীএচগুডী, ধুর ফ়মাব কামত - জেঞ্জা বেনরে, রাঁবুঁদায় দেরী - সেরিকা, পবমা নন্দ শর্মা - রেণ্টোন খাওব বঘুঁন্দন কামত - সেরা নিরূত্ত কোসী প্রকম্প। দশৌনী, পুবহীত খা পন্ডা জী হমবা গামক গ্রাম রিকাস কমিটাঁকে পাঁচ নোকনি নগ খারি ফ়কবা রঁজখিন " উলম খেতী - মধ্যম রঁনীজ, নীখিদ চাকরী - ভীখ নিদান। " সে এহি করিত্ কেঁ স্বনি খেতিঁহব খা শ্রমিক নোক প্রশিল্ল হোখি।

শ্রীম সংসাধন নেন ২০০৩ সঁ ১০ ধবি খা ২০১০ সঁ ১৩ ধবি তথা ২০১৩ সঁ ২০ ধবি এর ২০২০ গু০ সঁ এখন ধবি প্রগতি করিত বহনাহ রিঁহাবক পূরী ফ়খামত্রী শ্রী নীতীশী ফ়মাব জী। খারি নেত্ৰ পবিরর্তন ভেনাসন্তা নরগঠিত সত্ৰাটাঁ চৌধুরী এনডীএ সবকাব দ্বাবা গু রিঁভাগ চুনৌতী রঁনন বহত তাধবি, জাধবি রিঁহাব শ্রীত সঁ পনাযন নহিঁ ককত। এখনো রৈরোজগাবী চবম পব ড়েক, ফ়দা প্রতিযোগিতা পবীক্ষামে খব্বন খারঁয খাতীব হরা রঞ্জা কেঁ ফ়শনতা খা কৌশিন দেখরঁয পডঁতনি। ওনা খামেনিঁভব রঁনয নেন মিখিনাঁচন কেব উদ্যমী পবিশ্রম কবয সঁ পাছ নহিঁ হঠত!

- শ্রীতি ফ়মাবী, রী.এ., রীএড.

খপন মঁতর্য editorial.staff.videha@zohomail.in পব পঠাউ।

২.৩. প্রশ্নর ফর্মাব ন্না- মিথিনা কে রিকাস মে সহকাবিতা কে ম্াডন



প্রশ্নর ফর্মাব ন্না

মিথিনা কে রিকাস মে সহকাবিতা কে ম্াডন

মিথিনাক গতিহাস কেবন ওকব সংস্কৃতি, মিথিনা পের্টিং, খাম-নীচা খা মখানক নেন নে, খপিত্ত কখনো ওকব ঔদ্যাগিক সহভাগিতাক নেন মেহো জানন জাগত ছন। 90ক দশেক সঁ পূর্, উত্তবী রিহাবক একঠা রঁডকা হিম্মা চীনী মিন,পেপব মিন, সূত, জুঠ উদ্যাগ, খন্য নঘ্ উদ্যাগ খা গ্রমি খাধাবিত প্রশংস্কবণ গকাগ্ সভক একিঠরিঠি সঁ গুঁজেত ছন। হ্দা, 90ক দশেকক রাঁদক ঔদ্যাগিক সন্নঠা, পূঁজী নিরেশে মে কমা, খা ফ্রশ্রঁধনক কাবণে মিথিনাক আর্থিক মেবদঁড ঠুঁটি গেন। রিহাবক, খা রিশেষ ক২ মিথিনাক আর্থিক গতিহাস মে 90ক দশেক একঠা এহন রাঠবশেড (Water-shed) সময় বহন, জতয সঁ পূঁজীক পনায়ন (Capital Flight) একতবহা ভ২ গেন। নীতীশী ফর্মাবক নঁরা কার্যকানক রাঁদো, জখন হম খন্য বাজ্যক ত্তননা কবৈত ছী, তঁ নিরেশেক মায়না মে মিথিনা রঁজব বঁমাগত খছি।

কোনো ভী ক্ষেত্রক রিকাস নেন নিরেশে খনিরার্য খছি, হ্দা খপনা ওতয স্থিতি উনঠা খছি। নে তঁ কোনো পেঘ সবকাবী কাবখানা খায়ন খা নে প্রাগরেঠে প্লযব সভ কোনো রিশেষ কবামাত দেখোনক। রিউরঁনা গ্ জে উচ শিক্ষা নেন গাম-গামক পাগ্ দিনী, কোঠা খা রঁগনৌব খাদি শেহব জা বহন খছি। একঠা নিক গনাজ নেন মিথিনাক নোগ কেঁ খপন সঁচিত পূঁজী ন২ ক২ রাঁহব ভাগয পঁত ছনি। খর্থশাম্ব্রক ভাষা মে গ্ মনঠীপ্লাযব গফেকঠ (Multiplier Effect) কেঁ খমে ক২ দয ঠেক। খপনা ওতয জে পাগ্ সংযোজিত হোগ্ খছি, ওকব একঠা পেঘ বাশিক উপভোগ রাঁহব ভ২ বহন খছি।

রঁহুত বাস শ্রাসী খা সমাজসেরী সমূহ খা সংস্থা সভ বাজনৈতিক মূরমেঠে, গল্পস্টব মীঠে, ডিজিঠন ট্রেড খা খন্য মাধ্যম সভ সঁ পূঁজীপতি সভ কেঁ গোহাবি নগা বহন ছখি, হ্দা কোনো খাস সফনতা হাখ নে নাগন। একব হ্দা কাবণ খছি বঁনিযাদী

টাঁচাক খন্ডাৰ আ পবসেশ্বন (ছুরি)ক সমস্যা। এহন মে কখনো কান রাঁহবক পূঁজীপতি কেঁ জোহৰেঁ মৃগভগ্না জকাঁ ব্ৰুমাগত খন্ডি।

রিহাব মে সহকাৰিতা (Co-operative) ক গতিহাস ব্ৰহুত স্বখদ নে বহন খন্ডি। ব্ৰহুত বেঁব গ্ৰ বাজনীতি আ ভ্ৰগ্ৰাচাবক ভেঁঠে চটাঁ গেন। ফ্ৰুদা, রিহনতা সঁ সীখ কহ পুনঃ এহি ম্ৰাডন কেঁ আমেসাত কবৰেঁ সবকাব যা পূঁজীপতি দ্ৰাবা নিৰেশি কে একটাঁ রিকপ্প ভহ সকায খন্ডি।

সহকাৰিতাক মুন মন্ত্ৰ খন্ডি একতা মে ব্ৰন। জখন একটাঁ রাজি উদ্যমী ব্ৰনেত খন্ডি, তখন জোখিম ওকব খপনা পব হোগত খন্ডি, ফ্ৰুদা জখন একটাঁ সহকাৰী সমূহ উদ্যমী ব্ৰনেত খন্ডি, তখন জোখিম ব্ৰেঁঠেত খন্ডি আ সমাধন ব্ৰেঁঠেত খন্ডি।

দেখন জায় তঁ ভাবতক রিকসিত বাজ্য আ রিহাব (ৰিশেষকব মিথিনা) ক ব্ৰীচক জে আৰ্থিক খাগ্ৰা খন্ডি, ওকব একটাঁ কাৰণ সমাধনক সামূহিকতা (Collective Pooling of Resources) ক খন্ডাৰ বহন খন্ডি। জখন হম গ্ৰজবাতক দ্ৰুঘ উপোদক সমিতি, মহিনা সেন্ফ হেপ্প হ্ৰুপ, মহাবাষ্ট্ৰক চীনী সহকাৰী মিন রা কাঁপবেঠিৰ ব্ৰেঁক, পঁজাৰক হ্ৰুষি কাঁপবেঠিৰ সোসাযটি, তমিননাড্ কে সহকাৰী সমিতি, কনঠিক কে যশেশ্বিনী সহকাৰী ব্ৰীমা যোজনা রা কেবন কে ব্ৰুঁৰেশী কেঁ দেখেত ছী, তঁ স্পগ্ৰ হোগত খন্ডি জে ওহি বাজ্যক আম আদমী খপন ছোটে-ছোটে পূঁজী কেঁ একঠাম কহ কহ ওকবা পেঘ নিৰেশি মে ব্ৰদনৰাক কনা সীখি নেনক। একব রিপবীত, রিহাব মে নোক কে পূঁজী রিখবন বহি গেন আ খঁতত: পনাযনক শিকাৰ ভহ গেন। রিহাব মে সহকাৰিতাক টাঁচা তঁ খন্ডি, ফ্ৰুদা ও সবকাৰী ব্ৰেসাখী পব ঠিকি গেন। বাজনীতি আ খ্ৰসবশীলীক হস্তক্ষেপ একবা আম আদমীক আঁদোনন নে ব্ৰনয দেনক। হম রিহাবক পিড্ডড্ৰাক পাড্ পূঁজীক রিখডন (Capital Fragmentation) দেখেত ছী। রিহাবক কিসান নগ জে জমীন খন্ডি, ও এতেক ছোটে-ছোটে ব্ৰুঁকড্ৰা মে খন্ডি জে ওতয আধুনিক খেতী (Commercial Farming) ঘাঠাক সৌদা ভহ জাগত ছেঁক। জখন কি পঁজাৰ মে সহকাৰী স্তব পব মশীনবী সাম্মা কযন জাগত খন্ডি। রিকসিত বাজ্যক আম আদমী কো-আঁপবেঠিৰ ব্ৰেঁক সঁ সহজহি ঋণ নেত খন্ডি, জখন কি রিহাবক আম আদমী আগ্ৰায়ো সাহকাব রা ব্ৰেঁকক জঠিন প্ৰফ্ৰিয়া মে ফ্ৰসন ভেঠেয খন্ডি। ব্ৰেনু এডিশনক খন্ডাৰ - হম মখান, আম, নীচী, মকে আদি জেহো হ্ৰুষি উপোদ উপজব্ৰেঁত ছী, ওকব অধিকাশি কে প্ৰাসেসিং আগ্ৰাও রাঁহব ভহ বহন খন্ডি। সহকাৰিতাক খন্ডাৰ মে সভ মাত্ৰ কচা মান ক আপূঁৰ্তিকৰ্তা ব্ৰনি কহ বহি গেন।

জখন হম নৰ-নৰ দিনী আযন বহী, তঁ শিহবী চকাচৌধক ব্ৰীচ হমব নজবি কিড্ড এহন খনৌপচাবিক আৰ্থিক টাঁচা পব প্ৰুঁন জেকব আধাব পাবস্পবিক সহযোগ ছন। হম দেখনহুঁ জে প্ৰাসী মেখিন নোকনি খপন সীমিত সমাধন কেঁ স্ৰয সাহাযতা সমূহ (SHG) ক মাধ্যম সঁ কে তবহেঁ প্ৰৰ্ধিত কৰেত ছখি। একব ফ্ৰুখ্য কপ সঁ দূ ঠা স্ৰকপ দেখনহুঁ - কমিঠী আ সোসাযটি।

কমিষ্ঠী - একষ্টী রিত্ৰীয নীনামী (Auction Model): কমিষ্ঠীক মূন কাঁসেপ্ট বুমু জেনা একষ্টী নঘু পূঁজী রীজাব (Capital Market) হৌয । এতয সদস্য নোকনি পাঞ্জা জমা কৰৌত ছুথি ঞা হেব ওহি জমা বাশি পব রৌনী (Bidding) নগৌত ঞ্ছি । জে সদস্য সৰঁ সঁ রৌনী বিঠৰ্ন দহ কহ পাঞ্জা উঠৰৌত ছুথি, ও পূঁজী হুনকব ভহ জাগত ঞ্ছি ঞা রৌদ মে ওহি বিঠৰ্ন কৌ সৰঁ মেঘ্ৰব মে রৌঠি দেন জাগত ঞ্ছি । ঞা এক তবহক এথেসির সেরিং থিক জে ঞঠপঠ পূঁজীক ঞারথকতা কৌ পূবা কৰৌত ঞ্ছি ।

সোসায়ষ্টী - কন্যাণকাৰী ঞ্ণ (Welfare Credit Model): কমিষ্ঠীক রিপবীত সোসায়ষ্টীক দৰ্শন (Philosophy) রৌনী উদাব ঞা দীৰ্ঘকানিক ঢেক । এতয মাসিক রঁচত কৌ একষ্টী সঁচিত কৌষ রঁনায়ন জাগত ঞ্ছি । জখন কৌনো সদস্য কৌ ঞারথকতা হৌগত ছুনি, তঁ হুনকা রঁহুত কম রৌজ ঞা ঞ্ছক্লিৰন গঁস্ঠানমেঠ (নচীন কিশত) পব ঞ্ণ দেন জাগত ঞ্ছি । হমবা যাদ ঞ্ছি, মামাক একষ্টী জকবী কাজ মে হুনকব সসুব জী কমিষ্ঠী সঁ পাঞ্জা নৌ কহ হুনকব সহায়তা কযনে ছুনাহ । ঞা ওহিনা, রৌদ মে জখন ঘব রঁনৌক নেন জমীন কিনরৌক রৌত ভেন, তঁ সোসায়ষ্টী সঁ ভেঠন ঞ্ণ হুনকা নেন একষ্টী পৌঘ সঁরন রঁনন ছুন । ঞা মঁডন ঞনৌপচাবিক কপ সে দিল্লী সহিত রিভিন্ন মেঠ্ৰী শৌব কে ঞনেকৌ কানৌনী মে রঁসন মেথিন সঁরহক রৌচ খূৰঁ প্ৰচনিন ভেন ঞ্ছি ঞা হুনকব জীৱন কে রিভিন্ন ঞ্ণ মে হুনকব সঁরন রৌনি বহন ঞ্ছি । কতেকৌ এহন সোসায়ষ্টী ঔপচাবিক কপ সেহৌ নেনে ঞ্ছি জেনা বংকৰ্মী শ্ৰুভ নাবাষণ ঞা কে সোসায়ষ্টী উত্তম নগব দিল্লী মে ।

নীক রৌত ঞা ঢেক জে ঞাঞ্জা ঞা মঁডন দিল্লীক কানৌনী সভ স সঁ নিকন কহ হমব- ঞহৌক গাম-ঘব ধবি পহঁচি গেন ঞ্ছি । ঞনেকৌ গাম মে ঞারঁ এহন ঞনৌপচাবিক সেন্ফ হেপ্প হুপ সফ্ৰিয় ঞ্ছি, জে রৌকক জঠিনতা সঁ দূব মিথিনাক নোক কৌ ঞাৰ্থিক সঁরন দহ বহন ঞ্ছি । এখন ধবি ঞা সোসায়ষ্টী সভ ঞাপত্তি-রিপত্তি ঞা নগন-তিহাব (consumption loans) ধবি সীমিত বহন ঞ্ছি । ঞ্ছদা হমবা নগৌত ঞ্ছি জে ঞারঁ সময় ঞাৰি গেন ঞ্ছি জখন এহি পূঁজী কৌ ঔপৌদক নিৰেশি (Productive Investment) মে রঁদনযক চাহী । এহন সমূহ সৰঁ মাত্ৰ কৰ্জ দৌ রানা সঁস্থা নৌ, ঞপিত্ত নঘু ঔদ্যাগক নেন পূঁজী ভাগীদাব (Seed Capital Partner) রঁনয । সঁগহি একবা সভ কে ঞাব রৌনী ৱ্যৱস্থিত ঞা পাবদৰ্শী রঁনাওন জায় তাকি গামক পৌমা গামক রিকাস মে কাজ ঞাৰঁয । জঁ গামক ঞা সাথ-সোসায়ষ্টী সভ মজৰুঁত হৌগত ঞ্ছি, তঁ কদাচিত এহন সময় ঞাৰি সকয ঞ্ছি জে ঞামেনিৰ্ভব মিথিনাক নেন নোক সভ কৌ কৌনো পৌঘ রিত্ৰীয সঁস্থানক রৌঠ নৌ জৌহয পহঁত ।

ঞাধুনিক ঞৰ্থশাম্ৰ মে কৌ-ঞপৰেঠিৰ মঁডন তঁ রঁহুত ঞ্ছি, ঞ্ছদা হম গাম-ঘবক ঞনৌপচাবিক সহকাৰিতা কে দূ ঐ ঐপিকন ঔদাহৰণ এতয দেৰঁয চাহয ঢী ।

1. ধৰৌহব ক পুনকৰ্ণাব: জনেঙু নিৰ্মাণ ঞা ডিজিঠন মাৰ্কেটিং - মিথিনাক গামক মহিনা সভক হাথ মে ও হুনব ঞ্ছি জেকব কৌনো মৌন নৌ । জনেঙু মাত্ৰ একষ্টী সূত্ৰ নৌ, ঞপিত্ত সঁস্কৃতি সঁস্কাবক প্ৰতীক থিক । ঞ্ছদা ঞাজুক সময় মে কম নাভ ঞা পনায়নক কাবণে ঞা কনা দম তৌৰ্জি বহন ঞ্ছি । ঞা সাধাবণ ধাগা কে বেডীমেড জনেঙু রিকাগ কে প্ৰচানন রঁহন ঞ্ছি । কৌ রৌব হমৰৌ কৌ ঠাম রিদাঞ্জ মে ঞা বেডীমেড নৌ ক্লানিঠী জনেঙু

সে পানা পড়ন খুঁটি। মানি নিখ গামক একটা খনুভরী দাদী (জে জনেঙু নিৰ্মাণিক বিশেষত্ব ছুথি) কেঁ কেঁদ্র মে বাখি 10 ঠা মহিনা একটা হোগত ছুথি। সভ কিযো 2-2 হজাব ঠকা জমা কহ 20 হজাবক একটা সীড কেপিটন (Seed Capital) তেযাব কৰেত ছুথি। দাদী ওহি মহিনা সভ কেঁ জনেঙুক শ্ৰীমিয়ম ক্লানিঠী তেযাব কবরক প্ৰশিক্ষণ দৈত ছুথি। ওহি ঠেনা-মোহল্লাক কোনো ঠেক-সেরী নরহরক (জেনা নান রৌখা) এহি উদ্যম কেঁ একটা ব্ৰাঁড দৈত ছুথি। নোগো, সোশিন মীডিয়া পেজ, খা খমেজ্‌ন-ফ্লিপকাৰ্ট সন ঙা-কামৰ্ম প্লটফৰ্ম সঁ জোৰ্হি একবা গ্লারঁন মাৰ্কেট মে পহঁচা দৈত ছুথি। পৰিণাম: বিনুপ্ত হোগত কনা ক রঁচার, উত্তম গ্ণরভাক জনেঙুক উপনঙ্কতা খা গামক মহিনা সভক নেন ঘবহি রৈসন স্মারনরঁন কে রাঁঠ ফুজয খুঁটি।

2. সহকাৰী খেতী: ছোট জোতক পেঘ সমাধান - মিথিনা মে জমীনক ঠ্‌কডা 1- ঠ্‌কডা 1 (Fragmentation) হোনাগ খেতীক ঘাঠাক সৰঁ সঁ পেঘ কাৰণ মে সে খুঁটি। জঁ 10 ঠা কিসান মিনি কহ খপন-খপন এক-এক রীঘা জমীন কেঁ একঠাম কহ নেথি, তঁ তস্লীব রঁদনি সকেত খুঁটি। কাৰ্যপ্ৰণালী (The Cooperative Approach): 10 রীঘাক বঁখবন খেত 4-5 ঠা পেঘ প্লট মে রঁদনি জাগত। এতয খৰঁ মেকোনাগজেশিন (টেক্‌টব খা খাধুনিক মশীনক প্ৰয়োগ) সঁভর খুঁটি। সভ সদস্য 50-50 হজাব ঠকা জোৰ্হি কহ 5 নাখক কোষ রঁনা সকয ছুথি, জাহি সঁ উত্তম খাদ, রীয়া, খা খাধুনিক ঔজাব কিনয মে সুরিধা হোগত টেক। কোনো সদস্য খেতক দেখেখ মে মাহিব ছুথি, তঁ কেও সঁসাধন প্ৰরঁধন মে, খা কেও মাৰ্কেটিং (রাঁজাব দব) ক জানকাৰী বাখয মে। নাগত মে কমী খা উপোদন মে বৃহ্ণি। ঙা প্ৰাফেশিনন ফাৰ্মিগ ছোট কিসানক খামদনী কেঁ নাভপ্ৰদ কপ মে রঁহ 1 সকেত খুঁটি।

ঙা দনু উদাহৰণ ঙা ডেমোন্স্ট্ৰেট কৰেত খুঁটি জে জঁ কৌশিন কেঁ সহকাৰিতা খা তকনীকক সাথ ভেটি জায়, তঁ গামক খৰ্থত্ব কেঁ রাঁহবী রৈসাখীক কে বঁনা ভী খাগা রঁহ ায়ন জা সকয খুঁটি।

শিক্ষণ-প্ৰশিক্ষণ খা স্মাস্থ্য সেরা জেহন বঁনিযাদী ক্ষেত্ৰ মে সেহো সহকাৰিতা খা সামূহিক প্ৰযাস সঁ নোকক জীরন রেহতব ভহ সকেত খুঁটি। খৰ্থশাস্ত্ৰক দৃষ্টিকোণ সঁ দেখন জায় তঁ এহি ক্ষেত্ৰ মে Human Capital Investment (মানর পূঁজী মে নিৰেশী) ক খসীম সঁভাৰনা খুঁটি।

3. শিক্ষণ-প্ৰশিক্ষণ: ত্ৰান-কোষ সঁ ডিজিটন সাক্ষবতা ধবি - গাম মে মেধাক কমী নে খুঁটি, ফ্ৰদা গাগডেঁস খা বিসোর্সক খভার মে খক্লব রঁহুত রঁচা সভ পাছু বহি জাগত খুঁটি।

সহকাৰী ম্ৰাডন: সামূহিক কোচিং সেন্টব - মানি নিখ, গামক নোক সভ মিনি কহ একটা শিক্ষা কোষ রঁনরৈত ছুথি। গামক কোনো খানী ঘব রা দানান কেঁ কম্যুনিঠী নৰ্ণিগ সেন্টব রঁনাযন জাগত খুঁটি। সভ কিযো কিছু বাশি জমা কহ 5-6 ঠা টেবলেট (Tablet), একটা প্ৰাজেক্টব, খা নিক ংটবনেট কনেকশিন নগরৈত ছুথি। জে রঁচা খনগ-খনগ কিতারঁ রা

গৌজেঠে লৈ কিনি সকেত ছনাহ, ও খাৰঁ সামূহিক ৰূপ সঁ স্বাৰ্ঠ বনাসক নাভ উঠা সকয় ছথি। গামক জে নৱতুবিয়া নোকনি জে ৰাহব পঠা বহন ছথি ৰা নৌকবী ক২ বহন ছথি, ও ছুপ্তী মে এনা পব ওহি সঁঠেব মে গেষ্ট নেবচব দৈত ছথি। ও ঞননাগন মাধ্যম সঁ গামক ৰঁচা কেঁ নৱ স্কিন সীথে মে ৰা প্ৰতিযোগী পৰীক্ষাক তেয়াৰী কবৱেঁ মে গাংড ক সকয় ছথি। এহি সঁ ৰঁচা কেঁ মহগ কোচিং নেৱাক জববত লৈ পডত, খা গামক কিছ শিক্ষিত হৱক-হৱতী কেঁ ওতহি ৰোজগাব ভেঠেত। ৰেগুসবায় কে মোহনপুব গাঁৱ কে সবকাৰী ৰিড্যানয মে ঞ মাদন সহনতাপূৰ্ক চনি বহন খছি।

4. হেন্থকেযব: খাৰোগ্য সোসায়ঠী খা ঠেনী-মেডিসিন - গাম মে স্বাস্থ্য সেৱাক সৰঁ সঁ পৈঘ সমস্যা ঠেক সময় পব সলী পবামৰ্শি লৈ ভেঠেৰঁ খা গমবজেঁসী মে ঠকাক খভাৱ।

সহকাৰী মাদন: - খাৰোগ্য নিধি (Health Fund): নগ-পাস কে গামক পবিৱাব মিনি ক২ খপন একঠা হেন্থ কো-অপৰেঠিৱ ৰঁনা সকয় ছথি। প্ৰলক পবিৱাব প্ৰতি মাস একঠা নিশ্চিত সৰ্বক্ষপশন বাশি একঠা সামা কোষ মে জমা কৰেত খছি। সঁক্ৰ ১' পবিৱাব এক সংগে হোগত খছি তঁ ও ৰািবগেনিং পৱাব কে প্ৰভাৱ সে কোনো খস্পতান ৰা পৈখোনাজী লেৰঁ সঁ কল্পশন ৰেঠ (ছুঠ) নেন কবাব ক২ সকেত ছথি। ওহি সোসায়ঠীক কাৰ্ড দেখনা পব সদস্য কেঁ সন্তু গনাজ ভেঠ সকয় খছি। সোসায়ঠী খপন কোষ সঁ গাম মে একঠা ছোঠ সন ডিজিঠন ডিস্পীসবী খোনি সকয় খছি। ওতয একঠা প্ৰশিক্ষিত নৰ্ম/কম্পাউডব বাখন জা সকয় খছি জে খাধুনিক মশীন সঁ ৰীপী, শ্বগব খা ঞসীজী ক২ সকেত ছথি। গঠবনেঠক মাধ্যম সঁ প্ৰশিক্ষিত ডাকঠেব সঁ ৰীডিয়ো কমন্ঠেশন কযন জা সকয় খছি। সোসায়ঠীক সামা কোষ সঁ একঠা ঞঠে এম্বুনেস বাখন জা সকেত খছি, জে বাতি-ৰিবাতি মে ভী কোনো মবীজ কেঁ খস্পতান পহঁচা সকয়।

এহি দনু মাদন মে সৰঁ সঁ ৰেঁসী মহৱ ঠেক প্ৰিৱেঠিৱ (নিৱাবক) সোচক। জঁ শিক্ষণ খা স্বাস্থ্য মে সহকাৰিতা খনেত ছী, তঁ গামক ডিস্পাজেৱন গনকম (ৰঁচত ভেন পেসা) ৰঁঠা জেতেক, কিযাক তঁ ৰীমাৰী খা শিক্ষা পব হোময ৰানা খনাপ-শীনাপ খৰ্চ কম ভ২ জেতেক। নাবাযণা ছদযানয (দেৱী শেপ্তী জীক মাদন) সহকাৰিতা খা ৰাণ্যম ক একঠা খছত মেন থিক। হম একবা গকোনাঁমীজ ঞফ স্কনক একঠা উক্ৰেঠ, উদাহৰণ মানৈত ছী। একব মূন মন্ত্ৰ খছি - সৰঁহক খশিদান, গবীৰক কন্যাণ। নাবাযণা ছদযানয (Narayana Health) স্নয়ঁ কোনো সহকাৰী সংস্থা (Cooperative Society) লৈ খছি, খপিত্ত ঞ একঠা For-profit কাৰ্পোৱেঠ খস্পতান শ্ৰীখনা থিক। ঞদা ও কনঠিক সবকাব সংগ মিনি সহকাৰী ৰিত্তপোষণ (Cooperative Funding) ক ঞ তাকত দেখোনক জে জঁ গবীৰ নোক খপন ছোঠ-ছোঠ সহকাৰী খশিদান কেঁ একঠাম ক২ নেত ছথি, তঁ ও মহগ কাৰ্পোৱেঠ খস্পতান সঁ সেহো নিক সেৱা ন২ সকেত ছথি।

এহন লৈ ঠেক জে ৰিহাব মে সহকাৰী সংস্থা সভ সফিয লৈ ঠেক। ওপচাবিক খা খনওপচাবিক ৰূপ সে হজাৰো সংস্থা সভ ৰতমান মে কাগজ পব ৰ ৰাস্তৱিক ৰূপে সফিয ঠেক। জোঁ পডোন কোপৱেঠিৱ মিন একব স্নাহ পক্ষ ঠেক ত স্বধা একব উজ্জব

পক্ষ ঠেক। ঝিহাব সবকাবক সহকাবিতা ঝিভাগ ঞা ভাবত সবকাবক সহকাবিতা মংত্রানযক হানিয়া বিপোর্ট কে ঞনসাব ঝিহাব মে ঔপচাবিক সহকাবিতা সমূহ কে কিছ ঞাঁকড়। নিম্ন দেন গেন ঞছি :

ঞাগঠম	ঞাঁকড়া	ঝিরবণ
ঝিহাব মে ফন নির্ধিত সহকাবী সমিতি	27,387	এহি মে PACS সঁ ন কএ ঝুনকব, মতঞ, ঞা ঞারাস সমিতি সভ শামিন ঞছি।
উত্তব ঝিহাব (মিথিনা) মে সফ্রিয়া সমিতি	12,000 - 14,000	উত্তব ঝিহাব মে গুষ্টি ঞা ডেযবীক প্রধানতাক কাবণে এতয সফ্রিয়াতা দক্ষিণ ঝিহাবক ত্তননা মে ঝেসী ঞছি।
ফন PACS (পূবা ঝিহাব)	8,463	গা ঝিহাবক গ্রামীণ ঞর্থঝারস্থাক মেবদংড ঞছি, জে ঞলেক পচায়ত স্তব পব কাজ কৰেত ঞছি।
নরনির্মিত ঝহুঁদুশীয (M- PACS/ডেযবী)	4,418 (নরঝব 2025 তক)	কেন্দ্র সবকাবক "সহকাব সঁ সমূষ্টি" য়োজনা ক তহত গা নর সমিতিক গঠন কএন গেন ঞছি।
কंपূঠবীপ্তত PACS (ERP ঞধাবিত)	4,460	পাবদর্শিতা ঞনঝাক নেন PACS ক ডিজিঠন হোনাগ একঠা পেঘ ঔপনষ্টি ঞছি।

ঞতীতক পাঠ: ঝিফনতা ঞা সূধাব - হবিমোহন ঞাক একঠা ঞসিষ্টি কথা ঞছি - ঝুঁহমাক
শ্রীপ। জেকব নিচোড় গা ঞছি জে মিথিনা কে নোক হোগত ত ঢেখ ফশাগ ঝুঁষ্টি হুদা
হুনক ঝিফনতা কে জড়ি মে বহয ঞছি হুনক সাথ ভহ নে বহনায় ঞাপসী ঞরিষ্টিাস ঞা
দ্বষ কে ভার। মিথিনা ঞা উত্তব ঝিহাব মে সহকাবিতাক ঝিফনতাক হুঞ্য কাবণ
বাজনীতিক হস্তক্ষেপ, ঞাপসী ঞরিষ্টিাস ঞা দ্বষ কে ভারনা ঞা পেশেরব ঞরুঁধন (Professional
Management) ক ঞভার বহন ঞছি। কতেকো সহকাবী সমিতিক ঝৌর্ড মে বাজনীতিক
নিহাজি ভেন, জকবা কাবণে ঔ সংস্থাক ঞর্থিক স্থিতি সঁ ঝেসী ঞপন ঞা বাজনীতিক নাভ-
হানিক চিতা কবএ নাগনি। সফনতাক নেন সহকাবিতা কে বাজনীতি ঞা ঞাপসী দ্বষ ভার
ঞা ঞনগারবাদী মানসিকতা সঁ হুঁজ বাখর ঞনিঝার্য ঞছি। সহকাবী সমিতিকে ঞ্রাফেশিনন
নীডবশিপ ঞা তকনীকী ঝিশেষত্বক দেখেখ মে চনয পডত। সহকাবিতা নে ঞানী
ঔদ্যোগিক পতন কে ঝোকি সকেত ঞছি, ঞপিত্ত এহি ক্ষেত্র কে একঠা সস্তুনেরন গকোনামিক
হর ঝনয সকেত ঞছি।

90 ক দশিক সঁ জে পুঁজী ঝাহব গেন, ঔকব ভবপাগা কোনো সবকাব একু দিন মে নে

কহ সকত। স্ৰুদা সহকাৰিতাক মাধ্যম সঁ হম খপন আৰ্থিক ভাগ্য খপন হাথ মে নয সকেত ছী। জনেঙু বঁনৰৈ বানী দাদী সঁ নহ কহ মখান উপজৰঁয বানী কিসান ধবি, জখন সন্ত কিসো সহকাৰী সূত্র মে বঁধি জএতাহ, তখন মিথিনা কেঁ নিৰেশী নেন কোনো পূঁজীপতিক বঁঠ জোহয কে আৰণ্ঠকতা নে পহুত। হমব মানবঁ খছি জে মিথিনাক বিকাসক যাত্ৰা পূঁজীবাদ সঁ বঁসী সহকাৰিতাক বঁঠ সঁ হোগত খগা বঁঠি সকয খছি। বঁস আৰণ্ঠকতা খছি জে নোক ব্যক্তিগত নাত সঁ খগা বঁঠি সামূহিক সমৃদ্ধি ক আধাবশিনা বাখথি। বিহাবক ভৱিষ্য এহি বঁত পব নিৰ্ভব কৰেত খছি জে হম খপন ব্যক্তিগত মেধা (Individual Intelligence) কেঁ সামূহিক পূঁজী (Collective Capital) মে কেনা বঁদনয ছী। বিহাব নগ নেরঁব খছি, নৌড খছি, আ নিক্লিডিঠী (পূঁজী) সেহো খছি, বঁস কমী খছি তঁ একঠা সহকাৰী সঁকপক।

-প্ৰণৱ হুমাব না, বাহুদ্রীয় পৰীক্ষা বৌৰ্ড, নগ্ৰা দিনী

খপন মঁতৰ্য editorial.staff.vidaha@zohomail.in পব পঠাউ।

২.৪. প্ৰণৱ হুমাব না- খৰিশ্বাসক চিকিসো (নঘু কথা)



প্ৰণৱ হুমাব না

খৰিশ্বাসক চিকিসো (নঘু কথা)

নীমডীহ গামক মাটি কে একটা গুণী ছনাহ ডাকটৰ বামনাবাষণ রাঁবু। খপন কনিচিক মে শ্ৰেকিষ্টম কৰেত চম্বাক মোঠ কাঁচক ভীতবসঁ জখন ও মবীজ কে দেখেত ছনাহ তঁ খাধা রেঁমাৰী তঁ ওহিনা ভাগি জাগত ছন। গামক ওহি পুবান কিনিচিক মে কখনো তানা নে নগেত ছন। কোনো গভীৰ মবীজ খৰেত ছন তঁ ও গ নে কহেত ছনাহ কি রঁচরঁক চাঁস 10 শ্ৰতিশেত খছি, রঁকি ও মবীজক হাথ খপন হাথ মে নেত কহেত ছনাহ *খহঁ চিতা কিয়াক কৰেত ছী ? হম ছী ন!*

গ শিছ কোনো কানুী গাবঁটী নে ছন, হুদা গ একটা ভরোমা ছন জে মবীজ খা পবিজন মে খাশাক একটা উম্মীদ জগেনে বহয় ছন। হুদা ও সময় দসকো পহিনে রীত গেন। খাজুক ভাবত মে গ শিছ রঁহুত কম ডাকটৰক হুঁহ সঁ নিকনেত খছি, কিএকি খাজুক ডাকটৰক হুঁহ পব কানুন খা কাৰ্পোৰেঠক তানা নাগন খছি।

বামনাবাষণ রাঁবু কে পোতা খানোক খাৰঁ দিনীক একটা পেঘ মল্টী-কাব কাৰ্পোৰেঠ খস্পতান মে গঠেঅিৰিস্ট ছেথ। খানোক খপন রাঁরাক খাদৰ্শ স্বনিকে পেঘ ভেন ছন, হুদা হনকব ট্ৰেণিং হনকা কিছ ওঁৰে সিখোনে ছনেক। মেডিকন কাৰনেজ মে ওকবা এনাঠামী খা সৰ্জবীক সং-সং একটা ওঁব চীজ সিখাওন গেন ছন - ব্ৰেকিং ব্ৰেড নুজ (ৰুবা সমাচাব স্নাযৰ)। মবীজক পবিজন সঁ রাঁত কৰেত কান কখনো গমোশিনন (ভাৰুক) নে হোএৰঁ। খহঁক খাৰাজ সপাঠ হোৰঁক চাহী। সাহ্ননা নে, শ্ৰাণ্গাসিস (পূৰনিমান) দিয়োক। জেনা কি কোনো মশীন খবাৰঁ ভ২ গেন হোয।

খানোক কেঁ যাদ খছি ও সময়, জখন পীজী (Post Graduation) কে দৌবান ওকবা কম্যুনিকেশন স্কিনক কনাস দেন জায় ছন। ওতয সিখাওন জায় ছন - পবিজন কেঁ সৰসে পহিনে সভসঁ খবাৰঁ স্থিতি (Worst-case scenario) রাঁতা দিয়োক, তাকি জঁ মবীজ মবি জায় তঁ খহঁক মাথ পব দোষ নে খাৰঁয। ওতয হীনিং (উপচাব) নে, ডিহেঁসিৰ মেডিসিন (ৰঁচাৰ বনা চিকিসো) সিখাওন গেন ছন।

রিগত কিছ দশিক মে ডাকটৰ মবীজ খা পবিজনকেঁ একটা গঁমান নে, রঁকি একটা পোৰ্টেশিয়ন নিঠিগেঠ (সঁভাৰিত হুঁকদমা কবয বানা) মানে নাগন খছি খা মবীজ সৰঁ হৰেক ডাকটৰ কে সঁভাৰিত ব্ৰেঁবা মানয নাগন খছি। স্বশেষে ব্ৰেঁ সূতন ছনাহ। হনকা স্নতনে মে খঠিয়া সহিত উঠা ক২ খানন গেন, একটা খাপাত স্থিতি মে, জখন নম্মাণ জী মূৰ্ছিত ছনাহ। কতে খজীৰঁ সনাহ ছননি হনকব - ওহি স্নদূব পৰঁত সঁ চাবি ঠা সঁজীৰনী রুঁঠী খানরঁক। হনমান জী ওকবা চীহি নে সকনাহ তঁ ও নডনাহ নে, নে গ কহেত রাপস খযনাহ কি 'নীক জকা কিয়াক নে কহনহঁ' - ও তঁ পৰঁতহি উঠা ক২ খাৰি গেনাহ। ওহি সামর্থ্যিৰান যোছা সভক রাঁচ এহি ব্ৰেঁক সনাহ মানন গেন, পূবা সন্মানক সং কিয়াক তঁ ওতয নীযত খা প্ৰাথমিক প্ৰেবণা মবীজক ভনাগ ছন। কোনো 'কসেঁঠ' নে, কোনো 'poor prognosis explanation' (খবাৰঁ ভরিষক ব্যাখ্যা) নে - মাত্ৰ এক-দোসব পব খহুঁঠ রিশ্বাস। হুদা প্ৰাচীন কান সে চনি খাৰী বহন চিকিসেক

থা মবীজ কে রীচ কে গা বিশ্ৰাস কে কৰ্হী খাৰঁ ধৃষ্টি বহন খ্ৰিষ্টি ।

খানোকক জীৱন মেঁ একঠা এহন ঘৰ্ঠনা ঘৰ্ঠিত ভেন ছন, জে ওকবা ভীতব তক মকমোবি দেনে ছনেক । দু মান পহিনে, গমবজেন্সী ৱাৰ্ড মেঁ একঠা হৰক কেঁ নাওন গেন ছন, জেকব এক্সিডেণ্ট ভেন ছন । খানোক থা হুনকব ঠীম খপন জান নগা দেনে ছন, ফ্ৰুদা ৰঁহুত খুন ৰঁহি গেন ছন, ও ৰঁচি লৈ সকন । জখন খানোক ৱাহব নিকনন থা ধীমা স্নব মেঁ কহনক, হম সৰঁ কোশিশি কযনহুঁ, ফ্ৰুদা ও লৈ বহন... তখন ওহি হৰকক পবিজন সান্নিহা ক খপেক্ষা লৈ কযননি । ভীড্ মেঁ সঁ একঠা খাদমী চিচিয়াযন গা ডাৰ্কাৰ্ঠব ব্ৰুঠেবা খ্ৰিষ্টি ! পাগযো নৃষ্টি নেনক থা জান কহ মাৰি দেনক !

খচানক ভীড্ উগ্ৰ ভহ গেন । খানোক কিছু সময়িতখীন, ওহি সঁ পহিনে একঠা ভাবী ফুৰ্মী হুনক মাথ পব ৰঁজ্ৰু খসন । হুনক চশ্মা ধৃষ্টি গেন, চেহবা নছ-ব্ৰহান ভহ গেন । ওহী ৱাত খানোক খস্পতানক ৱেঁড পব স্মতন সোচি বহন ছন ডাৰ্কাৰ্ঠব-মবীজ কে ৱীচ নাতা-বিশতা মেঁ কডাৰাহঠক কে কী কাৰণ ভহ সকয খ্ৰিষ্টি । ঠেঁহেত ঠেঁহেত পেনখিন জে কাৰণ এক লৈ, ৰঁহুত বাস খ্ৰিষ্টি, জগ পব পূবা একঠা খীসিস নিখন জা সকৈত খ্ৰিষ্টি । এহি মেঁ গনেকঐনিক মীডিয়া থা নিজী চৈননক ৱঁতৰি সেহো একঠা ফ্ৰুখ্য ৱিঁদ্ ছন, । ঠীখাবপী কে নেন সঁপাদকক দৱাঁৱ মেঁ খৰঁবি খোজেত পত্ৰকাব ৱিগ্ৰন চিকিসেকীয কেস মে 'সাঁখ্ঠ ঠাবগেঠ' তাকৈত খ্ৰিষ্টি ।

ওহি দিন সঁ খানোক ৱঁদনি গেন ছন । হুনকা ভীতবক দযান্ন ডাৰ্কাৰ্ঠব মবি গেন থা একঠা সারধান প্ৰাফেশিনন জন্মি গেন ছন । খাৰঁ ও কোনো মবীজ কেঁ ছুৱেত ছৈখ তঁ পহিনে গা দেখেত ছৈখ কি হুনকব স্মবক্ষা কতে খ্ৰিষ্টি । খাৰঁ ও মবীজক গনাজ সঁ ৱেঁসী ফাগন পব ধ্যান দৈত ছৈখ । হুনকা পতা খ্ৰিষ্টি জে মাৰি-পীঠ থা কেস-ফ্ৰুদমা কে হানাত মে কোৰ্ঠ মেঁ হুনকব নীযত লৈ, কাগজ্ দেখন জাযত । ও খনগিনত জাঁচ (Tests) নিখেত ছৈখ - ওহনোঁ জাঁচ সন্ত জেকব জকবত লৈ খ্ৰিষ্টি - মাত্ৰ খপন ৱঁচাৱ নেন, তাকি ৱাঁদ মেঁ কেও গা লৈ কহয কি গা জাঁচ কিযাক লৈ কযনহুঁ ?

খানোক কেঁ কাৰ্পোৱেঠ খস্পতানক খসনী চেহবা তখন দেখয নেন ভেঠন জখন হুনকব খপন সঁৰঁধী ৱীমাব ভেন । ৱীমা কঁপনীক নোক সিয়াব সন ৱেঁঠন ছন । শ্ৰীমিযম ভৱেত কান জে মকখন সন গস্প ৱাঁজয ছন, ও বন্ধাম কে সময় ঠেঁক্লিকন এববক ছুৰী নহ কহ ওহি মকখন কে কাৰ্ঠয পব খাতুব ভেন ছন । খস্পতানক মেনেজমেণ্ট কহেত খ্ৰিষ্টি - ৱেৱেণু ৱঁট্ াঙ । ৱীমা কঁপনী কহেত খ্ৰিষ্টি পেমেণ্ট কাৰ্ঠ । থা এহি চক্লী মেঁ পিসিত খ্ৰিষ্টি খসহায মবীজ থা ডবন-সহন ডাৰ্কাৰ্ঠব ।

কিছু দিনক ৱাঁদ, খানোক গাম গেন । ৱাঁৱাক দেহাঁতক ৱাঁদ হুনকব গামক কিননিক ৱাঁদ ভহ গেন ছন । গামক নোক সৰঁ খপন গামক পূবাণ ডাৰ্কাৰ্ঠব কে পোতা সে কিছু কিছু চিকিসেকীয সনাহ নেন ঘেব নেনক । কোনো ৱুঁঠা যা খপন পোতা কেঁ লৈত এলেক - ৱাঁৱু, দেখু লৈ চাৰি দিন সে গা ৱোঁখাব সঁ কাঁপেত খ্ৰিষ্টি । খানোকক সঁগ হুনকব লৈপঠাঁপ

নে ছন, হুনকব কাগজী কাবরাগা বনা ফাৰ্ম নে ছন। ও খপন বাঁৱী কে পুবান ব্ৰেতক ফৰ্মী পব ব্ৰেমন ছন। ও নাডী ঠঠেননক। ও দেখনক কি ব্ৰুটা যাক খাখি মে ব্ৰেহ ভবোমা ছন, জে স্বশেষ ব্ৰেহ কে দেখি কহ নক্ষণক পক্ষ মে বানব সেনাক খাখি মে ভেন হেতেক। ওকব খাখি কে দেখি খানোকক ভীতবক ডাক্ঠব জাগি উঠন। ও খপনা নগ সে স্পন বনা দবাগা দেনক খা কহনক - দাদী, চিন্তা নে কক, হম ছী ন! ওহি চাবি শিদ্ধ স্নেত ব্ৰুটা ক চেহবা পব জে চমক খাএন, ও খানোক কে ব্ৰুট সন্তোষ দেনক। হুনকা নাগন কি খসনী হীনিং 'হাস্পিষ্টেনিষ্টা' মে নে, 'ঘূমেনিষ্টা' মে খছি।

গাম সঁ দিল্লী ৰাপস খাৰি খানোক দেখনক কি হুনকব খস্পতান মে একটা নৰ তমাশী ভহ বহন ছন। একটা পত্ৰকাব খপন কৈমবা নেত চিচিয়া বহন ছন - দেখু এহি ব্ৰুটেবা খস্পতান কে! গবীৰ কে গনাজ নে কহ কহ ওকবা মবি জায নেন ছোডা দেনক! খানোক ওহি পত্ৰকাব কে দেখনক। ও পত্ৰকাব একটা ঠীৰী কাৰ্য্যক্ৰম কে নেন বিপোর্ট ক বহন ছন জেকব হেডিগ ছন - "ডাক্ঠবক নাপবরাহী সঁ গেন জান"। গা সাৰ্ফট ঠাবগেট ছন। পত্ৰকাব ঠীৰী চেনন কে মানিক কে দৰাৰ মে খছি, খস্পতান ফনাফাক দৰাৰ মে খছি, খা এহি সৰক বীচ ডাক্ঠব-মবীজক পৰিব্ৰ বিশতা মৃতপ্ৰায় ভহ বহন খছি।

খানোক খঁতত: খপন বাঁৱীক গামক ওহি ক্লিনিক কে পুনজীৱিত কবৰাক নিৰ্ণয় নেনক। হুনক মতি মে গা খাৰি গেন ছন কি জঁ ছোটে-ছোটে ক্লিনিক খা পাবিৰাবিক ডাক্ঠব খমে ভহ জেতয, তঁ খাম খাদমী খনাথ ভহ জাযত।

সবকাব, পত্ৰকাব খা সমাজ - সৰ সঁ হুনকব একটা বিনতী ছন - ডাক্ঠব কে ভগৱান নে, গঁসান বহয় দিয়োক। ওকবা কমেট ফাৰ্ম কহ পাঁজ মে এহন নে দৰা দিয়োক কি ও মবীজক খাখি মে দেখৰ ছোডা কহ বঁস ফাগন মে ফ্ৰী গোতনে বহয়। খাজুক সমাজ কে সেহো তয কবৰাক প্ৰত জে ওকবা প্ৰাফেশিনন হেথকেযব প্ৰাৱাগডব চাহী যা ও ডাক্ঠব, জে মাথ পব হাথ বাখি কহ কহি সক্য - খহা চিন্তা নে কক, হম ছী ন!

-প্ৰশ্নৰ ফৰ্মাব না, বাস্ৰ্ণীয় পৰীক্ষা বোর্ড, নগা দিল্লী

খপন মন্তৱ্য editorial.staff.vidaha@zohomail.in পব পঠাউ।

২.৩. শ্ৰীতি ফুমাৰী- খস্মজন আ দোগবমিয়া ঝৰস্বাকে দুকপযোগ 'ক দুশ্ৰভাৰ



শ্ৰীতি ফুমাৰী

খস্মজন আ দোগবমিয়া ঝৰস্বাকে দুকপযোগ 'ক দুশ্ৰভাৰ

হানহিমে মেথিনীক ২৩ গোট নাটক'ক ম'চন দিনীমে ভেনাসন্তা গীনীজ বুকমে নামীত শ্ৰী মহেন্দ্র মনগিয়া জী চৰ্চিত ভেনাহ খন্ডি । ও কৰিশেখবাচাৰ্য জ্যাতিবিশ্বব জীকে র্ণবনোকব পৌখীক ভাৱান্ববাদ কয় শ্ৰবন্ধ সংগ্ৰহ জেন সাহিব খকাদমী সঁ ২০২৩ ৩০মে প্ৰবন্ধুত ভেন ছথি । তাহি র্ণ বনোকব পৌখীমে মিথিনা'ক চাবি র্ণকে খনেকো উপজাতিক চৰ্চা ছন্দি । মাত্ৰভাষা মেথিনীমে আ মেথিনী সাহিবমে সৰসঁ প্ৰবান বচনা ' র্ণ বনোকব ' কেঁ মানন ও জানন জাগন্ত । সে সৰ্ণ সমাজকে ক্ষুখ কৰ্ণ কাযস্থ , মেথিন ব্ৰাহ্মণ তথা বাজপূত জাতিমে ৰশীৱনীক আধাব পব পজীকৰণ কেব মহৌত দেন গেন বহনি । বাজপূত সমাজমে ৩ মিখক কানান্ত্ৰবমে খধিকতব ঠুঠেত চনি গেন । ক্ষুদা ব্ৰাহ্মণ আ কৰ্ণ কাযস্থমে বিশেষ কয় ৰিয়াহক যোগ্য জোড়ীক তনাশি ও মিনানমে পজীপ্ৰথা ৰেশি মান্যতামে বহন খন্ডি । এহি কাজক নিমিত্ত জে পজিয়াব নোকনি ভেনাহ,হনকা বাজ দবভংগা সঁ আৰ্থিক বৃত্তাত আ খান তবহক সৰ্বক্ষণ ভেঠেন হেৰোক তথ্য সম্পাদক আশিষ খনচিন্হাব জীক সঙ্গপ্ৰকাশিত পৌখী "সেত্ত ষাম" আ পূৰ্বেমে ছপন বৃহত পৌখী ' শ্ৰীতি কাৰণ সেত্ত ৰান্হন ' মেঁ খনেকো লেখক দিশেঁ তৰ্ক দেন গেন খন্ডি । সৰান ৩ উঠেত ছে- র্ণ বনোকবকে

ওহি তিন জাগতিক খতিবিজ্ঞ জে মুননিরাসী সভ বহখিন খা তিনকব এখনো সঁততিক উপস্থিতি ব্যাপক পৈমানা পব গাম সমাজমে ঠেক, হুনকা রঁশি খানদান কেব পাঁচ পিঠা পূৰ্ৰক গতিহাস দুৰ্ভল ঠেক। সে খতিলেখনক শ্ৰভাব খাখিব কিনকা দেন গেন বহনি ! খা জৌঁ কিযো গোঠে এহিক জিম্মাদাৰী নহি নেননি তঁ তকোন শাসকাৰী ব্যৱস্থা এহি জ্বনত শ্ৰলকে খনুত্তবিত কিযাক বঁনৌনে বহনাহ ? ওনা সৰঁ বন্ধ - জাতীক শ্ৰীমত (মাতৰঁব) নোক খপনা পল্ডা ওতয গয়া জী, হবিদ্বাব, জগ্গনাথপুৰী , দেৱঘব খা সিমবিয়া গংগাকাত জাএ ১+ম শতাব্দীমে সূচিৰক্ষ কৰৌনে বহখি।

এখনো শাদী - ৰিয়াহ সঁ পূৰ্ৰ কৰ্ণ কাগথ সমাজমে সিধ্যান্ত নিখন জাগ্গত খা উসেৰঁ পূৰ্ৰক বিন্ধ দুলা-দুলন কেব গ্ৰ এক তবহক ববত্তহাৰী - ঘবদেখী সন ৰিধ হোজ্গত। এহিমে পবপিতামহ কেব মাত্ৰক সঁ নীচা ধবিক বঁশি ফৰ্মীনামা ৰাঁৱত সল্লক্ষ দুবস্থ বাখন জাগ্গত। সমগোত্ৰীয় ৰিয়াহকে নিষেধ কযন গেন ঠেক। বঁজুতা নোকক খনুসাৰে কিছু ফুল্লিম সমাজমে সেহো এহিক খপৰাদ কপেঁ ভেন কবগ্ৰ। বৰ্তমান ফুল্লিম মহাজমে মমিযৌত, মসিযৌত খা পিতিযৌত ভায - বঁহিনক ৰীচ নিকাহকে (শাদী)খঁজুমন কমেঠীক সামাজিক মাগ্গতা বহন ঠেক। বশৰ্তে এহিমে নডা কৌৰী দুধ ৰাঁৱন জাগ্গত ঠে, খখতি ৰাঁৱনপনমে কিযো ৰঁচা - ৰঁচীয়া খপন ফুখা, খানা খা চাচী জীকে স্তনপান নহি কেযনে হোএ। বাজপূত সমাজমে নননাক কমীকে কাবপেঁ ৰাঁৱনকক ৰিয়াহ জৱানমে কমসম,খধৰেসু খৰস্থামে জাকয হোয। জাতী ৰঁধন বাজপূত (ক্ষত্ৰিয়) খা কাযস্থ সমাজমে বহিতো খনুজৰ্জাতিয় ৰিয়াহ ধবল্ল সঁ হুখয নাগন ঠে। খা সে হিন্দু ধৰ্ম - মজহৰঁ কেব খাডা তোগব খনেকো প্ৰেম ৰিৱাহ কেঁ সামাজিক - বাজনীতিক মাগ্গতা দেন জা বহন খতি। ভাবতীয় সঁৰিধান খনুসাৰে দেহাত সঁ ৰেসী শেহবমে এহিক প্ৰচনন তীব্ৰ গতিযে ৰঁঠন খতি। সমাজশাস্ত্ৰীয় খধ্যযন খা ৰিল্লিষণমে পাৰেঁত ছী; ভাবতীয় সঁৰিধানকে দাযবামে খাৰি খনেকো প্ৰীঠ জুৰঁক - জুৰঁতী স্নজাতীয় ৰিয়াহ সঁ গত্তব খদানতী ৰিয়াহ নিৰঁধন কবাৰেঁত ৰিজাতীয় সল্লক্ষকে খুৰঁ ৰঁঠা ৰা দৈত খতি। বৈজ্ঞানিক খনুসঁধান সঁ ৰশঁকিব ৰিয়াহকে খধিক শুল্ল মানৈত খতি।

পিছবন,খধিক পিছবন খা দনিত সমাজমে সমগোত্ৰীয় ৰিয়াহক খদৌ সঁ চনৈন খাৰি বহনৈক খতি। খখনো ৰিহাব খা নেপান'ক মেখিন ব্ৰাঁহ্মণ তথা কৰ্ণ কাযস্থমে খনুত্তবগোত্ৰীয় ৰিয়াহক মযাদী কাযম ঠেক খা তাহিক নিৰ্ৰহনমে সামাজিক জাতীয়তা প্ৰতিগ্ৰাক পাগ নহি খসয দেৱীক সঁকপ্প মজগূত ঠেক। এহি পঁজী প্ৰথা পব ৰিস্তাব সঁ ভাষাশাস্ত্ৰী খা গ্ৰ- ৰিদেহ 'পাঞ্চিক' কেব সম্পাদক শ্ৰী গজেন্দ ঠাফব জী নিখকয এহিকে ধৰোহব কপেঁ গ্ৰ - পুস্তকানযমে সজৌনে ছখি। এহি তখ্যকে মাদে সাহিৎকাব ও মেখিনী ৰেৰঁ পত্ৰকাবিতাক গতিহাস নেখক খাশিষ খনচিন্হাব জী কহৈত ছখি - পঁজীক ৰিশ্ব গল্টবনেঠ পব খানযমে গজেন্দ ঠাফব জীকে শ্ৰী নাৰ্গেদ্র ফমাব ন্না খাওব পঁজীকাব ৰিগ্গান্দ ন্না পূৰ্ণ মহযোগ কযনে ছখি। ডিজিঠন হুগক মহৌতকে সময় বহৈত সমনয - স্বঁদব ৰাঁৱাকে প্ৰথম পবিযাস সঁ খাগ্ৰ খাধুনিক কানমে মেখিনী সন্ ২০০০গ্ৰ০ মে যাছ ৰ্লাগ পব খাযন, খাৰঁ গ্ৰ- ৰিদেহ পব স্বনভ ভেন ঠে। ২১ম শাদীকে ৰাদক জে খাৰেঁৰাঁনা সময় হোএত ,তাহামে পঁজীপ্ৰথা গতিহাস ৰিষয কপেঁ মাত্ৰ

জানন জাযত, কাবণ ৰিগত ১+ ম খাওব ১৯ম শতাব্দী ধবি সয সানমে এক বঁশিকে পাঁচম

पीठा फिमिक कर्पे अरतवीत होगत बहन । कियक तँ आजादी सँ पूर् १३-१७ मान सँ कमे उमेवमे रियाह - शीदीक चलैन समाजमे छन । से २० री शीदीमे चाबि पिठा मात्रे ह्थय नागन । कावण सबकाबी सुब पब रियाहक नेन उचित उम्र रानक नेन २१ रर्य आ रानिकाक १+ रर्य सँ कम उमेवक रियाह कानूनन खपबाध मानन गेन । ररतमान अरधमे पठन- निखन हरक - हरती खपना मने रियाह ३०-३३ मानक भेनाबुरे पीठा अरस्थामे करैत अछि । तेँ २१ म् शीतार्दीमे एक सरै मोतारिक मात्र तीन पीठा जनमेत अछि । आगू गयह श्रृति बहन तँ , हम दू - हमब दू संतान राना नावा मिठैत मात्र एक रँचाक आकांक्षा मोनमे बहना सँ जनसंख्या नियन्त्रण स्रतः होगत जाएत । एहनो समय भरिषामे रिकवान कर्पे आगत जे एक अदद शिशु नेन तमाशा ठाठ होयत आ कौनू नेनाकेँ देखि पर्यटक जेकाँ दम्पति केमबा सँ तस्वीर खीच खपना घबक शोभा रँठागत । नगबिय रारस्थामे रूज्जन खपनाकेँ असहाय रूमि लोकब - चाकब भरोसे जीरन काठि बहनाह । खपन रैठा - पूतौह रिदेशमे श्ररामी रा नागबिकता जेय छेक । रँहते पत्र खपन जन्यादाता (माय रारू) केँ रूक्षाश्रममे बाख देने छे । गयह एक सोच केब कावणेँ नर हरा दम्पति रिनस्र सँ सन्तान चाहित ,मात्रे एक रँचक नानन-पानन केँ पहाड सन रौम रूमि सिकरैत सनरंधके छोट करैत जा बहनैक अछि । हिन्दू समाजक अपेक्षा दसनमान समाजमे अधिक रँचाकेँ जन्म देरौक एक सामाजिक प्रथा रनि गेन छेक,जे पूथी पब मानरक अकान नहि ह्थ देत । पबँच ओछ ठाम नर सोच पनेप बहनैक अछि आ एक साजीश केब तहत रैश्विक जनसंख्या नियन्त्रणक काज जाहि तबहेँ चनि बहन अछि से भरिषामे जन्यादब रँहत कम बहि जायत । एखन खगता एँ रातक छेक मिथिनाक आदि पजी 'जीनोम मेठिंग ' आ " दूषण पजीक " संवस्ण होय, जाहि सँ भरिषामे एकठा सामाजिक मास्त्रदर्शिकक रूपमे एहिक गणना होगत बहत । आगव मातृपम्क ओ पितृपम्क प्रबथाक रशीरनी आधाब पब त्रिप्रब आ पँचप्रब अन्तःमिथिनाक द्वास होय सँ रँचत । ओना एहन गहिवगब तितम्हा सँ मिथिनाचनक अधिकशि जाति रँचन बहन आ रैत्रानिक प्रणाली सँ जीरन खेपेत सरैकेँ ताहि पथपब डेग रँठारय नेन अन्वशेष कबरौक सोमन डगब धवा देने होथि ।

 स्रात-: १ ,श्रीति कावण सेतु रानहन,रर्य २०२४ आग एस एस न ११+१३-३४०-०१३७-१
 २, सेतु षाम प्रकाशिन रर्य २०२७ आग एस एस एन ११+१३-३१९१- ३३५-२
 ३, मावगेन स्रननी संस्थाक सरैस्ण प्रकाशित दि१ पब. २०२३ लोकमत खखरौब ।

- श्रीति क्मावी, री.ए., री.एड.

खपन मंतरा editorial.staff.videha@zohomail.in पब पठाड ।

२.७. कंचन कंठ- स्त्र. पापा डा. निबानन्द नान दामक डायरी सं



कंचन कंठ

स्त्र० पापा डा० निबानन्द नान दामक डायरी सं



জখন কনাম ক কিতাৰঁ রঁধক বাখন গেননি

ডা০ এ পী জে খৰ্ছন কনাম 1954-57 মেঁ চেন্নগা ক মদ্রাস গঁস্পীঠুঠ আঁফ ঠেঙ্কানাজী মেঁ পট্টেত ছনাহ । ঘণ্টনা প্ৰায়: দিসঁৰঁব 1955 কে হোযত । তাহি দিনে ও দ্বিতীয় বঁৰ্ষ ক ছাত্ৰ ছনাহ । ছুট্টী মেঁ হুনক সঁৰঁ সহপাঠী গণ গাম চন গেন ছনাহ । ও খাগামী পবীক্ষা ক নেন এঁৰঁ বিষয়ক নীক তেযাৰী ক নেন ছাত্ৰাৱাসে মেঁ বহি গেন ছনাহ । ওহি কান হুনকা রঁহনোজা খহমদ জঁমান সঁ একটা ঠ্ৰঁক কঁন ভেঁঠননি । বামেশ্বিবম মেঁ ভঁৰ্যকব চফঁৱাত সঁ তঁৰাঁহী মচন ছন খা হুনক মাতা পিতা হুনকা সঁ শীঘ্ৰে ভেঁঠ মঁগনে ছনখিন্হ । ও তকোনে বামেশ্বিবম জায খপন মাতা পিতা খা ঘব দ্ৰাব কে দেখঁৰাঁক নেন ৰথ্ৰ ভ গেনাহ ।

মহীনা ক খঁত ছন খা হাথ একদম খানী ছননি । ঘব সঁ ঠাঁকা মঁগযঁৰাঁক সময় সেহো নহিঁ ছননি । ও সোচ মেঁ পডাঁ গেনাহ 'জে কোন ঁপায় কবী জে যাত্ৰা ক পৈসা ক জোগাড্ হোএ' । ওহি কান মেঁ হুনকা নগ একে গোঠ সঁপত্তি ঁপনছঁ ছননি । ও ছন এম খাজা ঠী ক গোৱৰ্নিং কাউন্সিন ক চেযবমেন ডা০ নক্ষ্মণ স্বামী হুদানিয়াব দ্ৰাবা হুনকা দ্বিতীয় বঁৰ্ষ মেঁ এযৰোডায়নামিক্স বিষয় মেঁ ঁক্ৰেণ্ঠ, খঁক ক নেন প্ৰবক্ষাব স্বকপ প্ৰাপ্ত প্ৰস্তুক । ঠীমোশেঁকো ও গ্ৰডিয়ব দ্ৰাবা নিখিত 'দী খীযোবী আঁফ গনাস্টিসিঠী' ক মূন্য তাহি দিনে 400 ঠাঁকা ছন । জে পোখী হুনকা প্ৰবক্ষাব স্বকপ ভেঁঠন ছননি তকবা ৰিঁধী কবঁৰাঁক

নির্ণয় রঁহু কঠিন ছননি । হুদা গাম জয়রাক নেন হুনকা কম স কম সাঠি ঠাকা ক নিতাত খারথকতা ছননি । ও গনেকিষ্টক ঢ্ট্রেন পকডাি ফামপেঠ স মূব মার্কেঠ গেনাহ জে সেন্ট্রন স্টুশন ক নিকঠ ছন । তাহি দিনে মূব মার্কেঠ এহন জগহ ছন জতয নর পুবান কিতারি মোনাসিরি দাম পব কীনন জা সকেত ছন । পূরি মে ও 'নাগঠ ফ্রাম মেনী নৈম্পস' মাত্র রীস ঠাকা মে কীননে ছনাহ জে হুনক জীরন ক মাহাদর্শিক রঁনন ছন । জাহি গ্র্থানয় স ও কিতারি কীননে ছনাহ ওকব মানিক সংস্কাৰী ব্রাঁহ্মণ ছন । ও ওকবা নগ গেনাহ খা খপন সমস্যা স খরগত করৌননি । ও পোখী দেখযরাক আগ্রহ ক সংগ জিত্তাসা কখননি জে হুনকা কতরা ঠাকা ক খগতা ছনি । ও কহনৌনি জে হুনকা গাম জয়রাক নেন কম স কম সাঠি ঠাকা চাহী যদ্যপি হুনকা ভেননি জে ও কম সেহো দ সকেত ছথি । ও পোখী দেখননি, খোনননি খা পহিন পৃথ পঠাি ক' গা জনননি জে ও হুনকা তাকোনীন মদাস বিশ্বিবিদ্যানয় ক ফনপতি শ্রী০ নক্ষ্মণ স্নামী হুদানিয়াব দ্বাবা শ্রাপ্ত প্রথম পুবস্কাব ছন । ও তক্ষ্মণ কহননি জে ও পোখী নহি কীনি সকেত ছথি, কনাম র্যাকন ভ গেনাহ জে হুনকা ঠাকা নহি ভেঠি সকেতেনি । হুদা ও কহনৌনি জে গা পোখী শ্রী০ নক্ষ্মণ স্নামী হুদানিয়াব দ্বাবা শ্রদত্ত খছি তং খাঠাি কে সাঠি ঠাকা ভেঠি জায়ত । খা ও তা ধবি পোখী কে জোগা ক বখতাহ জা ধবি ও রাপস খারি সাঠি ঠাকা ঘূবতা নহি কবতাহ । ও শ্রসন্ন ছনাহ জে একঠা নীক নোক মোক্ষিন কান মে হুনকা মদতি ক' বহন ছথিন খা ও হুনক পোখী পঠরাক কচি কে ব্ৰুমেত ছথি ।

কনাম ঠাকা নয় বামেশ্বিবম পহুচনাহ । শ্রাপ্তিক বিনাশী নীনা দেখননি হুদা হুনক মোন ত পোখী রাপস নেরা পব ঠাগন বহননি । বামেশ্বিবম সঁ ঘূবনা উত্তব ও মূব মার্কেঠ গেনাহ ঠাকা ঘূবায ওহি সজ্জন রিফেতা সঁ কবাবক মোতারিক পোখী রাপস নেননি । ওকব রাদ হুনকা ওহি তবহক শ্রসন্নতা ভেঠননি জাহি তবহক শ্রসন্নতা কোনো মায কে কিছ কান ক পশ্চাত্ খপন হেবাযন নেনা কে ভেঠনাক রাদ ভেঠেত ঙ্কে ।

'পোখী সদিখন ত্রান দৈত ঙ্কে হুদা কৌখন খাপাতকান মে ও সঁপত্তিযো রঁনি জায়ত খছি । '



-डा निवानंद नान दास, धर्मपत्नी श्रीमती मानती दास, गाम - रौनाठ, पोस्ट - गुंसी, जिला मधुबनी, बिहार। जन्मतिथि 10/11/1938 ङ -21/6/2014 ङ, एम ए , अंग्रेजी 1960 ङ, पठना,पीएचडी अंग्रेजी 1978 ङ, मिथिला यूनिवर्सिटी, आचार्य अंग्रेजी विभाग,जे एन कानेज रौरू रौवली, मधुबनी,1961 ङ -1998 ङ , अंग्रेजी विभागाध्यक्ष एवं विश्वविद्यालय प्राचार्य हार्विसर्गज कानेज हार्विसर्गज (डू ना म रि, मधुपुवा) साहित्य अंग्रेजी, हिंदी, मैथिली, गद्य-पद्य लेखन, शोध, गागड, स्कूल - कानेज पत्रिका, रङ्क - प्रयाग, कर्णामृत - कोनकता, मिथिला मिहिर - पठना, स्वदेशे - दवभंगा, पङ्क - पठना, पवती पनाव - खवविद्या, शैली - हार्विसर्गज, अखिल भारतीय मैथिली पविषद दवभंगा क सदस्य, साहित्य अकादमी दिल्ली मैथिली पवामर्शदात्री समिति सदस्य, अकादमी क मैथिली रिनिर्ध (हानी) , (करन) आदि क पवीक्षक, प्रिय रिधा: खनुराद। सेरात प्रति- पवस्कृत पस्तक - पूर्र बाष्पति डा ए पी जे अङ्कन कनाम- द गणागण्डेड मार्गड्स- प्रजङ्गनित प्रज्ञा, (मैथिली खनुराद) साहित्य अकादमी खनुराद पवस्काव 2010 ङ। प्रकाशित पस्तक - डा कनाम- रिङ्स आह हार्यवक - मैथिली खनुराद- अङ्गिक पाथि, संत तिकरनुरव - तिकरनुरव(पद्य)- खनुराद (तिकरनुरव पद्य), भावतक संरिधान (मैथिली)। प्रकाशनाधीन (मृवापवात प्रकाशित एवं बाधाप्रज्ज चोधवी क

পনৌ দ্বাৰা দেৱঘৰ মেঁ ৰিমোচন)। বাধাপ্ৰস্তু চৌধৰী- সাহিত্ৰ খকাদমী দিনী, পাউনো কোএল্লা - দ খক্কমিস্ট্ৰ -ও বসায়নী(মৈথিনী), ডা ব্ৰঁজকিশৌব ৰমা মণিপদ্ম- নৈকা ৰঁনিজাৰা (সাহিত্ৰ খকাদমী দ্বাৰা প্ৰবস্কৃত) - দ নীজেঁড অফ নৈকা (খংগ্ৰেজী)। হুনক কথা সভ - মণিপদ্মাজ স্টাৰীজ(খংগ্ৰেজী), বাধাপ্ৰস্তু চৌধৰী (সাহিত্ৰ খকাদমী) আদি।

-কঁচন কঁঠ, গাম - ৰঁনাঠ+ ৰঁঘাত। সঁপ্ৰতি নৰী ঙ্গঁৰঁগ, মহাবাষ্ৰ্ৰ মে বঁহত ছুথি। মৈথিনী, হিন্দী মেঁ নেখনী কৰে ছুথি। হিনক মৈথিনী মেঁ প্ৰকাশিত পোখী "ফাঠন ফহেস"ছুথি। সামাজিক ৰিষয় সভ পব নেখনী চনৰেঁ ছুথি। ৰিভিন্ন পত্ৰ-পত্ৰিকাসভ মে ৰিভিন্ন ৰিধা যথা: কৰিতা, কহানী, আনেখ, বিপোঠ, ৰীহনিকথা, নঘুকথা, সঁস্বৰণ আদি প্ৰকাশিত হোগত বঁহত ছুথি। কিছ্ৰ সানমাঁ সঁকনন প্ৰকাশিত ছুথি জাহিমে "মৈথিনী, মিথিনাক সঁস্কৃতি, আ ৰিনসফুন সোন, পিত্ৰপক্ষ, সারন কে নূনে, নূঠী ঙ্গস্ক্ৰবাহেঠ, ৰো দেখতী বাহেঁ, খল্লদাতা, সন্নিয়া ৰোপনী, বিন্শে দিনোঁ কে বচনাকাব, গ্ৰাউঁড বিয়েনিঠী আফ গাঁডিয়া, ৰেঁদেহী " আদি ছুথি। কাম্মিত, মিথিনাংগন, ৰিদেহ, ঘব-ৰাঁহব, সূজনোন্মুখ, দেসিন ৰঁঘনা,খকগোদয়, সদীনামা, স্ত্ৰীধৰ্ম, সমন্ময়:, স্পৰ্শ চাত্তমাসিক পত্ৰিকা, খপ্পন মিথিনা মাসিক পত্ৰিকা, জখন তখন, ৰাচী পত্ৰিকা আদি পত্ৰিকাওঁ হিনক বচনা সভ প্ৰকাশিত ছুথি। গ্ৰ-পত্ৰিকা ৰেঁজোড্ গাঁডিয়া, মিথিনানী. কাম, মৈথিনী পুনজগিবণ প্ৰকাশি, সৰঁমে বচনা সভ প্ৰকাশিত হোগত বঁহত ছুথি। সন্মান:- কে কে এম সমূহ কে ননিতা দেৰী কাৰ্য আয়োজন মেঁ প্ৰথম স্থান 2021গ্ৰ, ননিতা দেৰী কাৰ্য আয়োজন মেঁ ফ্ৰমশে: প্ৰথম -দ্বিতীয় স্থান 2022 গ্ৰ, কাশী সাহিত্ৰ সন্মান, কৌশিন্যা মাত্ৰ সন্মান, সখিৰঁহিনপা স্মৃতি ৰিশেষ আনেখ সন্মান, সখি ৰঁহিনপা সমূহ দ্বাৰা মৈথিনী জাগৃতি সন্মান - আদি।

খপন মঁতৰ্য editorial.staff.videha@zohomail.in পব পঠাউ।

২.৭. নান দেৱ কামত- পোখী চৰ্চা : মিথিনাক মাৰ্টিক স্বগন্ধ / পোখী চৰ্চা : শ্ৰেয় ঔব
ৰিবহ



নান দেৱ কামত

পোখী চৰ্চা : মিথিনাক মাৰ্টিক স্বগন্ধ / পোখী চৰ্চা : শ্ৰেয় ঔব ৰিবহ

১

পোখী চৰ্চা : মিথিনাক মাৰ্টিক স্বগন্ধ

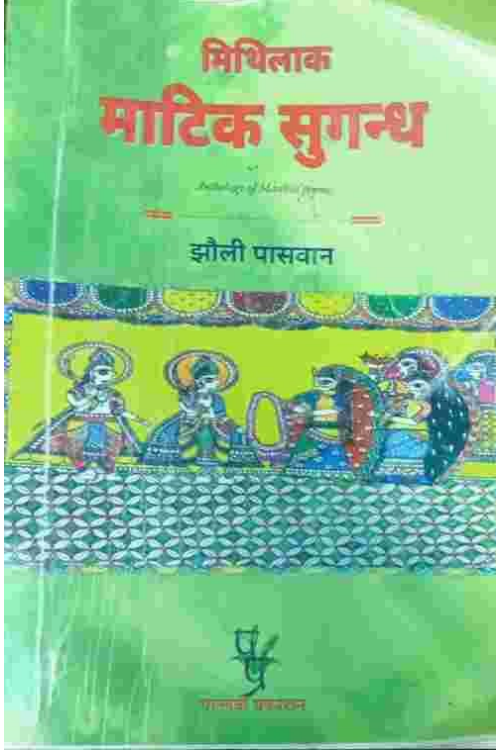

আশু করি শ্রী মোনী পাসবান প্রত ১১৯ পল্লাকে মেথিনী করিতা সংগ্রহ ' মিথিনাক মাঠিক সুগন্ধ ' পল্লরী প্রকাশিন নির্মণী সঁ সন্ ২০২৩ মে রঁহবাএন ঙ্কে, জাহিক দাম ২৯০ ঠাকা য। এহি পোথীকে আঞ্জ এস রী এন ৯৭৮-৯২-৪৮৬৩৩- ২২-+ ঙ্কে। ঐ পোথীমে ফন ৬৩ গোট নর করিতা সংগ্রহিত ঙ্কে। সাত পৃষ্ঠক ভূমিকা নিখেত শ্রী পাসবান জী রঁহুত রঁাত স্পষ্ট কযনে ছথি। এহি পোথীকে করিজী খপন পিতা স্ন০ গবীর নাথ পাসবান খা মায স্ন০ ফুনেশ্বেরী দেরী'ক স্মৃতিমে সমর্পিত কযনে ছথি। শ্রী পাসবান জীক মাত্ৰভাষা মেথিনী সাহিবমে " অক্ষয় পাত্ৰ" পোথীক অতিবিজ্ঞ বাজভাষা হিন্দীমে খনেকোঁ পোথী প্রকাশিত ভেন ছহি। সত্ৰপ্রকাশিত ' মিথিনাক মাঠিক সুগন্ধ ' নর করিতাক সংগ্রহ মেঁ মিথিনাচন ক্ষেত্র 'ক বহন - সহন, বীতি-বিরাজ, খাএন -পীযন খা সামাজিক রিষমতা - রিপণতা খা মিথিনাক পারঁনি- তিহাব 'ক মহিমাকে সংগ সঁস্কৃতিক রঁখান কযন গেন ঙ্কে। মিথিনা'ক রঁাৰাঁ রিগ্যাপতি জীক খা দীনাভদ্রী জীক ধবতী পব সামাজিক সমন্বয় আঁরঁয নে রঁাৰাঁ - ভঞ্জায়া খা রঁহিন নোকনি সঁ সঁদেশে,খপীন কযন গেন ঙ্কে। স্নাঙ্কহঁমে দুর্নভ পান, মাছ,মৌধ খা মখানক সংগহি এতয হবিযব ফুনরঁাড়ী - জনাশীয ঙ্কে। এত্ৰকা মীঠগব খাম নিচী ফন আকর্ষিত করেত ঙ্কে। জনক রিদেহক ধবতীকেঁ মিথিনা পেঁঠিগ কনাকে মাধ্যম রিশ্বী স্তবীয পহিচান দিযেরঁামে পদ্মশ্রী মহাস্বন্দরী দেরী এহন গ্রামীণ স্ত্রী কনাকাব 'ক চর্চা রঁঠ শিদ্দত সঁ কেন্দ্রীয় করিতা " মাঠিক সুগন্ধ" মেঁ ভেন খছি। করিজীক সহজ সোম পাঁতিক বচনাক গবহন ছহি,সে এক বানগী দেখন জাএ -:

..... মহমহ মহুখা মীঠ
চহঁগব রঁঠ তিনকোব
ধন্য জ ধবতী জকবা

নাগয দেৱতো গোড়

দীনা ভদ্রী খা ভৱানিক গাম

খহাঁ কেঁ ৰঁজা বহন খছি ।

কৱিবব শ্ৰী মৌনী জী ' চোঁচা' কানজযী খপন কাৰ্য ধাবামে কহৈত ছথি ,চঁদা সুবজ কাযমে য,দ্দা তাবক গাছ পব নঠকন চোঁচাক খোতা জাহিমে বাতিকেঁ ভগজোগনিক চকমক গজোত হোগত বহৈত ছন সে ছজ্জা পব নজবি নহিঁ খৰৈত ঠ্ঠেক । ৰঁগবাক প্ৰতি সেহো চিন্তিত দেখেনাহ হেন । ওহি কনাকাব সঁ খাগু নহিঁ ভেনা হেন খাধুনিক কনাকাব - মিস্ত্ৰী জিনক ৰঁনাওন পুন - পুনিয়া ৰখকি খা হৰাকে পহিন মোকা কেঁ নহিঁ মেন পৰৈত ঠ্ঠে । হুনক বচন নিশিন পাঁতি দ্ৰষ্টব্য য -:

..... চবাউব কৰে ছন দিন ভবি কতো

গাম,ঘব,ঘব - চাঁচবমে

ৱিশ্ৰাম কৰে ছন বাতিমে দম্পতি

চূজাক সঁগ খপন চোঁচামে ।

নহিঁ চুনা, নহিঁ সীমেঠেঁ খা সুবখী

দেখন খছি চোঁচাক খুঁসুবতী

খনুব , ৱিহাবি সভ ঠাঁ সই ছন

ছজ্জামে ৰঁনাওন চোঁচা নহিঁ গিৰে ছন । ◆.....

কৱিজীক 'প্ৰেমক পাঁতি' শিৰ্ষক কৱিতাক ভাৱ জকব পতি পবদেশী খঠয গেন বহৈছ,তকব পৰোছমে ওহি নাৰী'ক মনোদশা কোনা হোগাছ সে সবস ৰূতাঁত ৰুঁমাগাত ঠ্ঠেক । যথা -

:

..... জো জো ৰে কৌখা জতয প্ৰিয়তম কমৌখা ৰে ।

খায় নে দেৱৌ পূড়ী গমকৌখা ৰে

লোবহিসঁ নিখে ছী প্ৰেমক গা পাঁতি

পটাঁ - পটাঁ খাখব কে দহনেএ ছাতী ।

ৱিঠিয়া জেহিত পিয়া ৱীতন ধনকঠনী

একঠাঁ খাশি খছি ফগুখা কে

একঠাঁ খাশি খছি ফগুখা কে

জো- জো ৰে কৌখা জতয প্ৰিয়তম কমৌখা ৰে

খায় নে দেৱৌ পূড়ী গমকৌখা ৰে ।◆.....

কৱি মৈথিন প্ৰেমী ,সমস্ত মৈথিনী ভাষী খা পাঠক লোকনিকেঁ প্ৰস্তুত পোখী পটাঁ প্ৰতিক্ৰিয়া ও ৱিচাব সঁ খৰগত কৰেৱা নে নিৱেদন কৰৈত ছথি । একঠাঁ কচোঁঠ সানৈত বহৈত ঠ্ঠেন জে প্ৰাথমিক ৱিঘানযমে মৈথিনী সাহিব খা মাত্ৰভাষামে খানোঁ ৱিষয়কে পটৌনী নহিঁ ভ' বহনৈক হেন ।

মাগক মমতা যোবন খগমে

মিঠগব মাগক দূধ জকাঁ

নেলা কবয ৱিচাব মৈথিনীমে

ঠা ঠগব কোনো বিদ্বান জকাঁ।

করিজী এক পব এক বিনক্ষণ করিতা সিবজনখি হেন। জহন পাঠক ঐ পোখীক করিতা 'নজবি নাগন ঙ্গে' ও ভেন ব্ৰুট, খগবাহীক ধনছোহা, সাঁচমে ঙা নপেঠন নুঠ, খপ্পন হাথ ঙা জগন্নাথ, নহবন ধধবা, সুনু ভায় জনতা, সাক্ষী, মাঠিক পুকাব সুনু, নিস্তুজ, কডী, খপন দেশীক মাঠি পানি খাওব হম মধুকব মধুরনী ছী খাদি করিতা পঠা মনন কবরঁ তঁ ব্ৰুট বহম্ব ব্ৰুমিমে খাওত। শ্ৰী পাসরান জী শিব্দক জাদূগবী কবরঁমে নিপ্পণ ছুখি। খাশী কব্ৰেত ছী জে হিনক ব্ৰুখায়ামী বচনা এহি তবহেঁ ফেব খাগুক সময়মে পঠ্য ভেঠেত। করিতা পোখীক ব্ৰাটাঁ মে হিনক সাবগর্ভিত পোখীক পৃথক পহিচান সৃধিজন কবতাহ, তালী মংগন কামনাক সং-: নান দেব কামত (সমানোচক)মো. ৭৬৩১৩১০৭৬১

২

পোখী চর্চা : শ্ৰেয় ঔব বিবহ



খাগ্গা এস এস এন ৯৭+- ৯৩- ৪++৬৩৫- ১০-৬ গগন কুমাব গুত শ্ৰেয় ঔব বিবহ 'পোখী' হিন্দী করিতা সংগ্রহ ২০২৬ ঙা০ মে পল্লরী প্রকাশিন নির্মণী সঁ নিকনন খছি। এহি পোখীক' দাম দু সয় ঠাকা ঙ্গে, জাহিমে ৯৪ পৃষ্ঠা সংখ্যাঁ ঙ্গেক। সগুপ্রকাশিত 'শ্ৰেয় ঔব বিবহ' পোখী মাদে ভূমিকামে পূর্ প্রধানাচার্য ড়োঁ বাম খশিষ সিহজী এচপীএস. কানেজ নির্মণী, সাবগর্ভিত তখ্য পবসননি খছি। হরা করি শ্ৰী গগন জী সাহিব ক্ষেত্রমে খপনা বচনাকে তবশিয় ভেন খা পোখী প্রকাশিন ভেন প্রাসোহিত কবয় ভে ডা০ উমেশী মঁডন জী, পল্লরী মঁডন, গায়ত্রী দীদী খাওব খপন মাতা-পিতাকে প্রতি খাভাব প্রকঠ করিত ঐ পোখীকেঁ ওহন মানর মাত্রকেঁ সমর্পিত কখননি খছি জে সরেদনা সঁ ওত- প্রাত ছুখি। নব উমোহ

था जागकक हरा पीठ्ी रीच खपन बचनामेक सेरा सँ उपस्थित भेनिहार गगन क्रमाव'क संस्क्रिप्तु पविचय पाठक रीच होय; ताहि नेन पोथी समीक्षा सँ पूर जनतर दह बहन छी । मधुरनी जिना'क नवहिया थाना खन्तुआत छजना गामक बहरासी माय श्रीमती रेखा देरी था रारूजी श्री शिरजी सह के घब दि० १२-+-२००७ ७०के होनहार रानक गगन के जन्म भेनेनि अछि । रतमानमे निवमनी खन्मंडन क्रुथानयके नगर रेबियर टोक स्थित हिनक थारस छुनि । शिक्षा -दीक्षा नवहिया सागर हाङ्गसून सँ मैट्रिक तथा सीएमबी. कानेज - घोघवडीहा (डेरठ्) सँ खन्तुव स्नातक प्रथम श्रेणी सँ उत्तीर्ण भह रीएससी नर्सिंग केव पठ्ाय- निखायमे नागर छथि । मैथिनी कथा साहित दिशि ' सगर बाति दीप जवय ' कार्यक्रम सँ दू सानके नियमितता हिनकामे सृजन कवरक ग्णके उ०श्रेवणा भवनकनि हय । टैगोव निठरेचव थरार्ड था साहित् थकादमी सँ प्रवसृत उपन्यासकार श्री जगदीश प्रसाद मंडन जीके मैथिनी भाषा मेँ पोथी 'रूष्ठा' केव हिंदी खन्तराद "खन्तुर्मन का पीड्। " शिर्षक सँ कय खपन गम्भीर उपस्थिति रनेनेनि हन ।

खपन करिह मेँ भारनामेक ७मानदारी सँ डेग थगू रठ्रेत सवन कर्पेँ खन्तिर्याङ्गि प्रसृत केनेनि हन । करिजी ' चन रूधू' शिर्षक करिताक माध्यम पाठककेँ एतय सँ चनरक संदेशे दैत चेतोनी करैत छथि । जगतमे थारं म्लह- प्रीत नहि रीचन बहन, प्रथतिमे थारं कोङ्गनी पंछीक मीठगव स्रव केँ ग्रहण नागि गेन छै । पहिने जकाँ थारं खेत - खबिहान'क बहस्य नहि रीचन छैक । गहूमक शीशि धवि चूप्पी साधि नेने य । एकठा पाति द्रुष्टरा अछि -:

हून गया सुगञ्चित रे ,

गस माया के मूल् लोक मेँ

केरठ् रीचा ने पवीञ्चित रे । ।

संभावमे पवस्पव प्रेम भार नायक - नायिकाक रीच बहत थायन छैक । हमसहब महरूर केँ ७ रूमय पड्तेन जे एहि धवाधाम पव सरँ किछ छैक ।

एक पाति अएनेक हन जे ककण बस मेँ अछि । देखन जाए , -:

भोव की त्रुम भास्कर हो , बात की त्रुम चन्द्रमा ,

तेरे रिना सुना - सुना नगता है थामसाँ ।

अँथियो के काजन से दिन भी अँधेवा हूँथा ,

जूनहेलाँ की घण्टा तेरी सबती है कानिया ।

पुनर्जन्म तँ एक दिनेशी था भ्रुम थीकेक । एक रेव जे असबकारी रवथा होङ्गछ नेत्र सँ ,हेव जीरनमे ओहन साङ्गन कहाँ अँरैत छैक । करिब गगन जीके हिंदी भाषा मेँ पातिक एक रानगी देखन जाए -:

आज तक रिछड्ने राना

हिव कहाँ मिन पाया ?

हून जो अबमा गया था ,

रो हिव से नहीं थिन पाया ।

एहि तवहेँ सद्यप्रकाशित पोथीमे हन ३.१ गोष्ठ करिताक संग्रह य,जे रठ् सौष्ठर

খন্ডি । নরোদিত হরা করি সঁ খপেক্ষা বহত জে মেখিনি কাৰ্য দিস খপন বচনাধৰ্মিতা
কেঁ রঁঠে ৰৈত পাঠক ৰীচ যশি ৰঁঠেবথি ।

খপন মঁতৰ্য editorial.staff.videha@zohomail.in পব পঠাউ ।

২.+ খাচাৰ্য বামানন্দ মঁডন- মনগিয়া মহোসেৰ ৰঁনাম মনগিয়া নাঠ্য মহোসেৰ



खाचार्य बामानंद मंडल
मनंगिया महोत्सव रँनाम मनंगिया नाँठ महोत्सव

हाने मे मनंगिया महोत्सव -२०२७ दिह्नी मे मनायन गेन । पहिने त समय मे न थायन कि ग मनंगिया महोत्सव कि हय ? खा केना मनाएन जाग छै । कही ग रिह्यापति महोत्सव नेखा न त शुक केन गेन हय । रँद मे रँत पवत दव पवत खूनेत गेन । अगमे ३३ ठा महेंद्र मनंगिया प्रत नाँठक के अतिनित केन गेन । रोहो दिह्नी अरस्थित मंच पव ।

पहिने त गाम गाम मे दुर्गा पूजा रा छठ पर पव गाम के हरा नविका सभ करैत बहय । भव गाम मे चंदा मांग नाँठक खेनेत बहय । जेते नाँठक भेन एकै हरा नायक रँनेत बहय । नाँठक रीव बाणा प्रताप, राजा सव हविशचन्द्र, स्वताना डोकू आदि होय । जौ गाम के ह्रुद हरा समाज को रँदन डानो नाँठक खेने के रँत केनक तर गाम मे दू गो हरा ग्रुप रँन गेन । ह्वावरड आ रँकरड ग्रुप । गाम मे खान्हा उदन, नोविकायन, हंसराज रँशराज नाच सेहो आयोजित होय । बामनीना के आयोजन सेहो होय । सीतामठ ी मे बामनरमी आ रिराह पंचमी के खरसव ठेठव सेहो होय । जंहा तक याद हय दवतंगा थियेठव पार्टी । रँड सुंदर अतिनय कवय ।

हं । अर रँत कवय छी जेतिह्वेव प्रत नाँठक धूर्त समागम आ रिदापत नाच के जेकवा

কহিয়ো ন দেখন গেন। সীতামটী ক্ষেত্র মে মৈথিনী নাঠক খাগ তক ন ভেন
হয। বহন মনংগিয়া দ্রুত নাঠক সেহো ভেন ত দিনী কে বংগমচ পব। জেকবা খাম মৈথিন
কে কোনো সরোকাব ন হয। গ নাঠক সে সমাজ পব কেতে শ্রভার পডত গ ত ভরিষা
কে গর্ত মে হয। ফেসবুক পব এগো নাঠক কোঠা গিবায দিখ দেখন গেন। গ ভাৰ
প্রধান নাঠক বহয। মুক খভিনয কেন গেন হয। খাম সময় সে রাঁহব নাগন।
মনংগিয়া কে মৈথিনী নাঠা রিধা কে সেক্সপিযব কহন জাগত হয। পবচ মৈথিনী সাহিন্
প্রবন্ধ সংগ্রহ গৈব নাঠা রিধা মে মনংগিয়া সাহিন্ খকাদমী পুবস্কাব সে পুবস্কৃত ছতন।
হাঁ। মনংগিয়া জী কে নাম গিনীজ বুক অফ রনর্ড বিকাৰ্ড মে খা গেন। নাঠক কে নাম
চাহে ন খায়ন হয। নগয সোচ সময় কে খায়োজন কে নাম মনংগিয়া নাঠা মহোসের কে
বঁদনে মনংগিয়া মহোসের বাখন গেন বহয। চনু নামে সলী গিনীজ বুক অফ বিকাৰ্ড মে
নাম ত দর্জ ত ভে গেন কি মনংগিয়া সংগ মৈথিনী (নাঠা) সাহিন্ রিশ্নেস্তবীয ভে গেন। খাৰঁ
মৈথিনী সাহিন্ কে নোরেন পুবস্কাব কে খাস বাখন জা সকয হয।
-খাচার্য বামানন্দ মন্ডন, সীতামটী।

খপন মতর্য editorial.staff.videha@zohomail.in পব পঠাউ।

১.৯. বরীন্দ্র নাবাযণ মিশ্র- জয়ন্ত জানকী (ধাবারাহিক উপন্যাস)

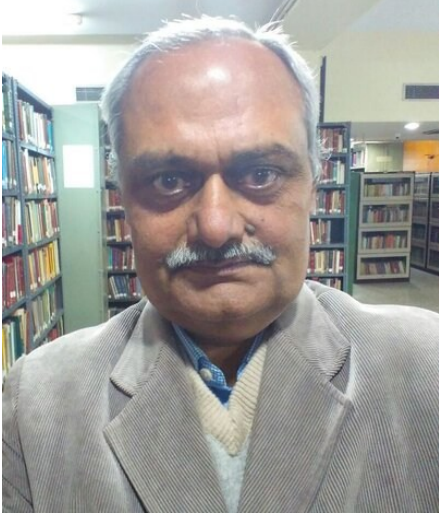

বরীন্দ্র নাবাযণ মিশ্র

জয়ন্ত জানকী (ধাবারাহিক উপন্যাস)

১৩.

খযোধ্যাক খাসপাস ওহি সময় কৈকঠা ঘঠনা ঘটি বহন ছন। নম্মণ বখপব জানকী সগে জংন দিস জা বহন ছনাহ। ওমহব খযোধ্যারাসী সিকডা'ক সখ্যামে বামক বাজ মহন দিস রঁঠা' বহন ছন। ক্রোতরান খপন দায়িত্বক নিরহি কবৈত বাজাবামকে সূচনা দেৱাক ভবিসক শ্রযাস কেনক, ফুদা তুনকব স্থিত রঁহুত গড'রঁড' বহনি। ও কিছু কবরাসঁ খসমর্থ বহথি। জানকীকে জংনা পঠা কএ ও খামেগ্লানিসঁ ভবি গেন বহথি। রাঁতো মহী ঙ্গেক। ককরো কহনাপব নোক খপন পনৌকে দাঁডিত কএ দেত, সেহো রিনা ওকবা উঁচিত খরসব দেনে। কমসঁ বাজাবামকে জানকীসঁ সঁরাদক কবরাক ছননি। তুনকাসঁ পুঁডিতখিন জে এহন পবিস্থিতমে কী কএন জাএ ? ফুদা ও তঁ সোমে খাদেশে দএ দেননি। খারঁ স্লয় ওহি খাদেশিক পবিশামমে নড'কি বহন ছথি। খযোধ্যা তঁ জেনা পবমাণু রঁমপব রঁেসন হোখএ। শিজিস্বকপাক মাফাদর্শনে মেখিনীপুত্র মিথিনাক সিকডা'ক জানকীধূজারাহিনীক সগে খযোধ্যা রিন্দা ভএ গেন বহথি।

“খারঁ হমসভ কী কবী ? ”

“খারঁ খযোধ্যা গেনাসঁ কিছু ফএদা নহি হোমএ রঁনা খছি। কাবণ জানকী ওহিঠামসঁ নম্মণাক সগ বখপব জংন দিস রিন্দা ভএ গেন ছথি। ফেব খযোধ্যারাসীনোকনি স্লয় বাজাবামক নিৰ্ণয়সঁ রঁহুত উঁন্তজিত ছথি। ও সভ বাজাবামক মহন দিস রঁঠা' বহন

ছথি। বাজাবাম কিছু শ্ৰিতিকাব কবৰাঁক স্থিতিমে নহি ছথি। ”

“তখন ? ”

“খহাঁসভ নক্ষ্মণক বখক পছোড্ কক। যদি সঁভৰ হোগক তঁ জানকীকেঁ মনাওঁ
থা হুনকা নেমে সোমে জনকপুব চনি জাওঁ। ”

“সহী কহনহঁ। হমবসভক শ্ৰথম নক্ষ্মা থিক জানকীক বক্ষা,হুনকব সম্মানক বক্ষা
। জঁগনমে এসগবি কিএক থা কোনা বহতীহ ? মিথিনাক ঘব-ঘব হুনকব স্মাগত
কবৰাঁক হেত্ত তপেব খছি। ফেব বাজা জনক কোনা চুকি নহি গেনাহ খছি। ও
জানকীকেঁ খপনা সংগে বাথি সকেত ছথি। সমস্মা এতহি সমাপ্ত ভএ জাএত। হমসভ
খযোধ্যা জাগএ কএ খাঁৰ কবৰঁ কী ? জতএ শ্ৰেম নহি খছি,জাহিঠামক মহাবানীকেঁ কেও
ওকব খধিকাবসঁ চুত কএ সকেত খছি,জাহিঠাম খৰিশ্বাস এতেক শ্ৰঁন ভএ গেন খছি জে
খগ্নিপবীক্ষা দেনাক রাঁদো বাজাবাম সন নোক খপন পনৌক ষাগ কএ দেখি,তাহিঠাম নীক
নোক কিএক জাএত,কিএক বহত। খযোধ্যা খাঁৰ ও নহি বহি গেন। নহি বহি গেন
ওহিঠাম ন্যায়ক শাসন। নোকসভ স্মাৰ্থী থা মদান্ জখন ভএ জাএ তখন ও এহিনা কবএ
নগেত খছি। ”

মৈথিনীপুত্ৰ খপন সহযোগীক সংগে জানকীক বখক পছোড্ কএ বহন ছনাহ।
খাকাশিমে উঁড্ বহন হুনকব রাহযান দিস নক্ষ্মণক ধ্যান জাগত ছননি। হুদা ও ততেক
পৰেসান বহথি জে কিছু খাব সোচৰাঁক খরসব নহি হোনি। জানকী খাঁৰ থাকি গেন
ছনীহ। তখনহি নক্ষ্মণ কহেত ছথিন-

“যদি খহাঁক খাত্ৰা হোখএ তঁ হমসভ খাগ গোমতী কাতমে বাত্ৰি রিশ্বাম কবী।
কাল্হি ভোরে খাগুক যাত্ৰা কএন জাএত।

“ৰঁহুত নীক রিচাব খছি। খাগ হমসভ গোমতী তীবক খানন্দ নী। ”

জানকীক সবনতা থা রিশ্বাস দেখি নক্ষ্মণ গুম ছথি। মোনে-মোন কণ্ঠ ভএ বহন
ছনি জে ও জানকীকেঁ সহী রাঁত নহি কহি বহন ছথি। হুদা ও কবথি তঁ কী কবথি ?
বাজাবামক খাদেশী সৰ্ৰোপবি থিক। তকব রাঁদে কিছু খাব। খাথিব বাজাবাম হুনকাপব
পূৰ্ণ রিশ্বাস কএ এহন দায়িত্ব দেনথিন।

ওমহব ক্ৰোতৰাঁন ভবতকেঁ সন্ত্ৰা রাঁত কহেত ছথি। বামক স্থিতি , হুনকাসঁ ভেন
গপ্প সেহো হুনকা রঁতৰেঁত ছথি। ভবত সে সন্ত্ৰা স্মনি জেনা যোব সঁকঠমে পড্
জাগত ছথি। ও কহেত ছথি-

“বাজাবাম এনা কেনা বহি সকেত ছথি ? হুনকা খপন নিৰহিক নেন তপেব হোমএ
পড্ তনি। জে কিছু ভেন কিঁরা ভএ বহন খছি ,সে সন্ত্ৰা হুনকে খাদেশীক কাৰণ ভএ
বহন খছি। তকব রাঁদ ঘঠিত ভএ বহন ঘঠনাৰেঁ নিৰ্যাত্ৰিত কবৰঁ তঁ হুনকব কৰ্ত্ৰা
ছনি। হুদা হুনকা বঁমাএত কে ? ও তঁ স্ময় ত্ৰোনি ছথি,হুদা খখন পবিস্থিতৰশী
ৰিষাদগ্ৰস্ত ভএ গেন ছথি। এহন হানতিমে কী কবী ? কিছু বঁমা নহি বহন খছি। ”

ভবত কনী কান সোচৈত বহি জাগত ছথি। ফ্লেব কোতরানকেঁ কহৈত ছথিন-

“ঠীক ঠেক। হমবা খযোধ্যারাসী নগ নএ চনহ। হম হুনকানোকনিকেঁ বুনোঁক প্রযাস কবর। ঋগু ভারী শরন। যদি ও সন্ত নহি মানতাহ, খশীতি কবরীক নেন খড়া জেতাহ তখন শিজিসঁ ওকব সমাধান কএন জাগত। নিশিতকপসঁ ও কোনো রটাঁ ঋঁ রিকপ্প নহি হোএত। ঋদা খযোধ্যাকেঁ এনা ব্বটেত তাঁ নহি দেখন জা সকেত খছি। খখন তাঁ হমসন্ত জীৱিত ছী।”

ভবত কোতরানক সংগে বাজাবামক মহনক নগীচমে চৌরটিঁথাপব পহুঁচৈত ছথি। হুনকব পাছু-পাছু সৈনিকসন্ত চনি বহন ছন। সামনেমে সৈকড়াঁক সংখ্যামে উপস্থিত খযোধ্যারাসীকেঁ উত্তজিত খরস্থামে দেখি ভবত উত্ত্বন্তামে পড়াঁ জাগত ছথি। ও কোতরানক কানমে কহৈত ছথিন-

“এহন রিশান জনসমূহকেঁ বনপ্রয়োগ দ্বাবা নহি লোকন জা সকেত খছি। বহুত বজপাত হোএত-ওহো খপন নোকক। তেঁ বুদ্ধিখাবীসঁ কাজ নেন জাএ।”

“জে খপনে কহরৈক সএহ কএন জাএত।”

“হমসন্ত ধৈৰ্য বাখী। খাখিব ও সন্ত খপনে শ্রজা ছথি ঋ জানকীক প্রতিএ মহান্বভূতি বখেত ছথি জে কতহুঁসঁ গনত নহি কহন জা সকেত খছি। হমবা রিশাস খছি জে যদি হুনকা নোকনিকেঁ শ্রেমপূৰ্ক বুনোঁএন জেতনি তাঁ ও সন্ত মানি জেতাহ।”- এতক বীজি ভবত বিচাবমগ্ন ভএ গেনাহ।

১৬

সূৰ্যাস্তি হোখএ জা বহন ছন। ভগরান সূৰ্য জেনা জন্দী সঁ জন্দী পশ্চিম দিস ক্ষিতিজপাব ব্বকা জাএ চাহিত ছনাহ। হুনকোসঁ খযোধ্যামে জানকী সংগ কএন গেন ৱরহাব দেখন নহি জা বহন ছননি। ঙুপবসঁ খযোধ্যারাসী নোকনিক বিদ্রাহ ঋব দুখী কএ দেনে ছননি। ও সাগত সোচৈত বহন হেতাহ-

“হে কান! ঋহাঁ ধন্য ছী। কী দেখা কএ কী দেখা বহন ছী? কহাঁ মৰ্যাদাপ্রকষোত্তম বাম কহাঁ এহন দুর্দশা দেখি বহন, ভোগি বহন হুনকব সমাজ। নহি দেখী এহন দৃশ্য সএহ নীক। তেঁ ঋগ ও বহুত জন্দীমে বুনোঁগত ছথি। সাগত ও খপন মদতি নেন মেঘকেঁ বঁজা নেননি। সৌসে ঋকাশীমে ঋচানক মেঘ পসবি গেন। ঋচানক জেনা বাতিক ঋগমন ভএ গেন হোগক। ভগরান সূৰ্য সোচনে হেতাহ-“ধন্যবাদ মেঘ! ঋহাঁ হমব নাজ বখনহুঁ। খযোধ্যামে জে কিছু ভেন, জে কিছু হোখএ জা বহন খছি সে নহিএ দেখী সএহ নীক।

“কী বীত কবৈত ছী। ঋহাঁ তাঁ সন্ত দিন কান নিবপেক্ষ বহনহুঁ। এহি পৃথ্বীপব কী কী নে ভেন। ঋহাঁসন্ত কিছু নিৰ্ণিপ্ত ভাৱসঁ দেখেত বহনহুঁ ঋন্যথা ঙা দুনিখা

চলেত ? নহি চনি সকেত । খহাঁ খপন নিবঁতবতাসঁ ,নির্নিপ্ত ভারসঁ এহি শৃষ্টিক বক্ষা কৰেত বহনহঁ । খপন কৰ্তব্যক নিৰহি কৰেত বহনহঁ । তকৰে পবিশাম খ্ৰি জে গ্ৰ সঁসাব খম্বন খ্ৰি,সমস্ত জীৱ-জন্তুক শ্ৰাণ রাঁচন ঠেক,নহি তঁ কহিখা নে শ্ৰনয় ভএ গেন বহেত । ”

খাকাশি মেঘসঁ ভবি গেন ছন । ভগৱান সূৰ্যকেঁ নুকেৱাঁক খৰসব ভেটি গেন ছননি । চাককাত খল্হাব পসবি গেন ছন । খযোধ্যা সহবমে ঘৰে-ঘব সন্নাঠা পসবন ছন । ককৰো ঘবমে গজোত নহি দেখাগত ছন । লোক জেনা সাঁমো দেখেৱাঁক নেন উস্কে নহি হোখএ । সন্ত জানকীক দুখসঁ দুখী ছন । স্ত্ৰী খা বৃট্ৰসন্ত জে ওহি ভীড্ৰমে রাঁহব নহি জা সকন বহএ সে খপন-খপন ঘবক খিড্ৰকীসঁ উচকি-উচকি রাঁহব দেখি বহন ছন । ও সন্ত দেখনক জে খচানক ভবত বখপব সরাঁব ভএ লোকসন্তক খপাব ভীড্ৰক খাগু পহঁচি বহন ছখি । ভীড্ৰ দেখিতহি ভবত বখকেঁ ঠামহি ৰোকি নেৱাঁক খাদেশে দৈত ছখি ।

“ৰোক বখ । হম এহিঠামসঁ খাগু পেৰে-পেৰে জাএৱঁ । ”-ভবত ৰঁজনাহ ।

“পবন্তু ... । ”-কোতৱাঁন ৰীচেমে ঠেকনখিন ।

“কী ৰঁজনহঁ ? ”

“ৰতমান পবিস্থিতিমে খহাঁকেঁ পেৰে চনৱঁ উচিত নহি বৃমাগত খ্ৰি । লোকসন্ত ৰহঁত উন্তজিত খ্ৰি । কহী কিছু খনর্থ নে ভএ জাএ । ”

“জে হেতৈক । কএনে কী জা সকেত খ্ৰি । হমসন্ত তঁ নিমিত্তমাত্র ছী । খপন কৰ্তব্য কবী খা চনী । ”

ভবত বক্ষাপ্ৰহ্মখ পেৰে-পেৰে ওহি খপাব জনসমূহ নগ পহঁচি জাগত ছখি । ও ৰঁজেত ছখি-

“খযোধ্যাৱাসী ভাগ- ৰঁহিন লোকনিকেঁ সাদব শ্ৰণাম ! খপনে লোকনি খসমযমে এনা কিএক একবিত ভেন ছী ? খহাঁসন্তক কষ্ট, কী খ্ৰি ? কী হম খপনে লোকনিকেঁ কিছুও মদতি কএ সকেত ছী ? ”

“খহাঁ হমবাসন্তসঁ বৃমণ্ডনি নহি বৃমাউ । খহাঁকেঁ সন্ত কিছু বৃমন খ্ৰি । খহাঁ জনেত ছী জে জানকীক কী হান হোমএ জা বহন ছনি । তখনহঁ নিচেন ছী । জকবা জে হোউ,খহাঁকেঁ কী নেনা-দেনা ? ”

“খপনে লোকনি এনা নহি ৰাঁজু । কনুকা বাতি হমসন্ত একা ক্ষণ নহি স্মৃতি সকনহঁ । বাজাবামকেঁ খপনা ভবি বৃমেৱাঁক শ্ৰযাস কৰেত বহনহঁ । এহী শ্ৰণপব নক্ষণ তঁ হনকা সঁগে ৰঁকমক সেহো ভএ গেননি । বাজাবাম সন্তদিন হমবসন্তক খাদৰ্শ বহনহি খ্ৰি । সন্ত দিন হমসন্তক হনকব খাত্ৰাকেঁ দেৱৰাণী বৃমি খন্বপানন কৰেত বহনহঁ খ্ৰি । তেহন ৰ্যাঙিক খাদেশেকেঁ সাফে কোনা মনা কএ দেতিএক ? খহাঁসন্ত ৰাঁজু । হুদা হম তীনু ভাগ হনকা বৃমেৱাঁক কোনো শ্ৰযাস ৰাঁকী নহি বখনহঁ । হুদা ও খপন নিৰ্ণয়পব

খড়া গেনথি। ও তঁ খযোধাক বাজো ছোড়া দেৱাক নেন গছুক ছথি। ঝুদা ফেব কী হোএত ? কে চনোওত গা বাজ-কাজ ? হমবা তীনু ভাগসঁ মে খপেক্ষা কেনাগ ৱার্থ। কাবণ হমসভ খপন শ্রাণ দএ দেৱ, ঝুদা বাজাবামক ৱিকক্ষ নহি ঠাঠ হোএৱ। ”

“তখন খহাঁ এহিঠাম কী কবএ খএনহঁ খছি ? কী খহাঁ হমবানোকনিকেঁ ঠকৱাক শ্রযাসমে ছী ? সভ নমমঠিক জবি তঁ বাজাবামে ছথি খহাঁ হুনকা কিছু কহিএ নহি সকেত ছিখনি, বাজা ওএহ ৱনন বহতাহ। তখন তঁ জানকীকক সংগে ভেন খগ্যাক নিৱাণ কে কবত ? ”

“খহাঁসভক সোচ সলী নহি খছি। জে বাজাবাম এহন কঠোব নিৰ্যয নেনথি মে কী স্নয় নিচেন ছথি ? নহি ছথি। ও তঁ স্নয় খহুবিখা কাটি বহন ছথি। বাতিভবি জাগন ছথি, কিছু খেনে নহি ছথি। নিহঁঠাহ ৱৌক ভএ গেন ছথি। হমবা তঁ চিন্তা ভএ বহন খছি জে কলী হুনকে নে কিছু ভএ জানি। ”

“খহাঁ এমহব-ওমহবক ৱাত নহি কক। সোনে ৱাজু জে জানকীকেঁ ৱাপস খযোধ্যা খনৱনি কী নহি ? বানীক ৱাত তঁ ছোড়া, হুনকা এহিঠামক একঠা সামান্য নাগবিকোক খধিকাব দেৱনি কী নহি ? ”

ভবত কী ৱিজিতথি ? এহিশ্রমক উত্তব হুনকা নগ বহৱে নহি কবনি। ও গুম্ম পড়া গেনাহ। এতৱতেমে খাকাশিসঁ শিজিস্বকপা শ্রকঠ ভেনীহ-

“স্বনি নিখ ভবত খা স্বনথু খযোধ্যৱাসী নোকসভ। জানকী কোনো খসহায নহি ছথি। ও সৱশিজিমান ছথি। খখন তঁ হুনকা কিছু ৱুমনে নহি ছনি। ঝুদা যদি ৱুমনো বহিতনি তু হুনকব খামেসম্মান খযোধ্যামে হুনকা ৱাপস নহি খাৱএ দিতনি। ঝুদা একঠা ৱাত নীকসঁ ৱুমি নিখ। জে কিছু ভএ বহন খছি তকব শ্রতিস্বনি খাৱএ ৱনা জুগ-জুগ ধবি স্বনন জাএত খা নোকসভ পুছৱেঁ কবতনি-“বাজাবাম খহাঁ গা কী কেনহঁ ? জানকীক এহি ভাৱনাক শ্রেষণক নেন চিবঞ্জীৱী খাৱি বহন ছথি। ও এহি কাজকেঁ খনন্ত কান ধবি মিথিনাসঁ খযোধ্যা ধবি শ্রেষিত কৱেত বহতাহ। নোকক মোনমে জানকীক শ্রতিএ সদ্দাৱ ৱনওনে বহৱামে সহযোগী ৱনন বহতাহ। ”

তখনহি হাথমে গদা নেনে একঠা গৌবৱৰ্ণক হৱক শ্রেশী কৱেত ছথি।

“হে নিখ। খাৱিএ গেনাহ চিবঞ্জীৱী। ”

১৭

চিবঞ্জীৱী কন জোবি ঠাঠ ছথি।

“খাদেশী মাতে ! হমবা এহিঠাম কিএক খানন গেন ? ”

“দেখি নহি বহন ছী জে পৃথীপব খখন কোন-কোন খনর্থ ঘটিত ভএ বহন খছি ? জাহি তবহেঁ জানকীকেঁ খপন ঘবসঁ নিৱাসিত কএন গেন খছি, জাহি তবহেঁ খযোধ্যা খা মিথিনাৱাসী একব ৱিৱোধ কএ বহন ছথি মে জুগ-জুগ ধবি নোককেঁ মোনমে গডন

বহত। নোক এহি ঘণ্টনাকৈঁ রিসবি নহি স্কত। একবা রাৱেমে রঁহুত কিছু জানএ চাহত। কেও তঁ চাহী জে এহি ঘণ্টনাক প্ৰলক্ষদৰ্শীঁ রঁনি একব সহী জনতৰঁ ভাৰী পীঠীকৈঁ দিখএ। খহাঁকৈঁ গএহ ভাব দেন জাগত খছি। ”

“হুদা হম কতেক দিন জিখৰঁ। এহি পৃথ্বীপব তঁ নোক খৰিতে খছি মবি জেৱাঁক নেন। হমছঁ খাগ নে কালি চনি জাএৰঁ। তখন খহাঁক কাজ খাগু কোনা রঁটত ? কে কহি স্কত জে এনা কিএক ভেনেক ? জানকীক সংগে ভেন এহি খনৰ্থক প্ৰতিকাব কোনা হোএত ? কী নোক একৰো সময়ক সংগে খান খপবাধ জকাঁ রিসবি জাএত ? ”

“জকব চিঁতা খহাঁকৈঁ কবৱেক নহি চাহী সে খহাঁ কএ বহন ছী। খহাঁকৈঁ বঁমৱাঁক চাহী জে খহাঁক প্ৰাদুৰ্ভৱি কোনা সাধাবণা ঘণ্টনা নহি থিক। সহী মানমে খহাঁ এহি হগক সঁৱাহক থিকহঁ। এহি কানখন্ডমে ঘাটী বহন নীক ৱেঁজাএক একটা প্ৰলক্ষদৰ্শীঁ রঁনি ভাৰী পীঠীক মাছাদৰ্শন কবী। ”

“হম নহি বঁমি স্কনহঁ ? ”

“খহাঁক ধ্যান কতএ খছি ? কনী সাকঁছ হোউ। কালি জা কএ মিথিনাৱাসী পুছতাহ জে জানকীক সংগে এহন খবাচাব কিএক ভেননি ? তকব উচিত প্ৰতিকাব কিএক নহি ভেনেক ? কী বাজাবাম সহী মানমে জানকীকৈঁ দৌষী মানিত ছনাহ ? এহন-এহন রঁহুত বাস প্ৰশ্নসভ নোকক মোনকৈঁ উদ্ধনিত কৱৈত বহতেক। তকব নিৱাবণা খহাঁ কবৰঁ। ”

“হম দেখি বহন ছী জে মিথিনাসঁ স্কডা । জানকীধুজাৱাহিনী গোমতীক কাত ধবি পহঁচি গেন ছুথি। ওহী খাস-পাসমে নক্ষণক বখ জানকীক সংগে পহঁচি বহন ছনি। এমহব খযোধ্যাৱাসী উন্তজিত ভএ বাজাবামক মহন দিস রঁটা বহন ছনাহ,হুদা ভবত হনকা নোকনিকৈঁ শাঁত কবৱাঁক প্ৰযাসমে নাগন ছুথি। ভবত কিছু ৱাঁজিএ বহন ছনাহ কি একটা খধৱঁযস্ব ওহী ভীডসঁ নিকনি খপনে গনামে তকখাবি নগা নৈত খছি। ওকব গনাসঁ খুন ফুঁৱাবা ছহ-ছহ নিকনি বহন খছি। ওকব গা হানতি দেখি চাককাতসঁ নোক ওকবা ঘেবি নৈত খছি। দেখিতে-দেখিতে চাককাত ওকব খুন পসবি জাগত খছি। খুনসঁ নখ-পথ ও স্নয় জমীনপব খসি পডা ত খছি। ”

“খাৱঁ খহাঁ খপন কাজ কৱৈত বছ। খখন এহি তবহক রঁহুত ঘণ্টনাসভ দেখৱাঁক খৱসব খহাঁকৈঁ ভেটত। খহাঁ ধৈৰ্যপূৰ্ক তকব খৱনোকন কক। ”

খুনসঁ নখপথ খধৱঁযস্বক পহিচান ওহী ধৌৱীক কপমে ভেন জকবা কাবণেঁ জানকীক ৱনৱাঁস ভএ বহন ছননি। হুদা ও স্নয় নহি সোচনে বহন হোএত জে খপন ঘবক একান্তমে ওকবা দ্বাৱা ৱাঁজন গেন কিছু শিঙ্ক এহন ভযাওন প্ৰতিক্ৰিয়া হোএত। ও তঁ তামসমে ৱেঁজৈত-ৱেঁজৈত কিছু ৱাঁজি গেন। ৱাঁত খতম। হুদা ওএহ শিঙ্ক কী কী কেনক সে তঁ দেখিএ বহন ছী নে। তেঁ কহৱী খছি জে রঁহুত সোচি-ৱিচাবি কএ ৱাঁজী। এক ৱেঁব জে শিঙ্ক হুঁহসঁ নিকনি গেন সে ৱাপস নহি হোএত খা ওকব প্ৰভাৱ কৈক ৱেঁব জুগ-জুগ ধবি ৱাঁচন বহি সকেত খছি।

ভবতক ধ্যান ওকবাপব পড়ত ছনি। ও তুবন্ত কোতরানকেঁ গমাবা কৰেত ছথি। সৈনিক সহিত কোতরান ওহি ঘাঘন ৰাজিকেঁ তুবন্ত খস্পতান নএ জাগত ছথি। পাছু-পাছু ভবত সেহো ওমহৰে ৰিদা হোগত ছথি। হুদা হুনকব খংবক্ষকনোকনি হুনকা ৰোকি নৈত ছথি আ খপনা সংগে হুনকা মহন ৰাপস খানি নৈত ছথি। পৰিস্থিতি প্ৰতিকূন দেখি খযোধাৰাসীনোকনি বাজাবামক মহন দিস জেরোক ৰিচাবমে তকোন ৰিবাম দেৱোক ঘোষণা কৰেত ছথি। ওহি ভীডমে সঁ একটা বৃক্ষ ৰঞ্জৈত ছথি-

“হমসভ দেখি বহন ছী জে জানকীক ৰনৰাসক প্ৰবক্ষ কাবণ ধোৱী স্ময়ং খামেগ্লানিসঁ খামেহলাক প্ৰয়াস কএ নেনক খছি। ওকব প্ৰাণ সঁকঠমে ট্ৰেক। ও জীৱিও সকত কি নহি তকব কোনো ঠেকান নহি খছি। খখন বাজাবাম সে ৰহুত কষ্টমে ছথি। ভবত স্ময়ং এহিঠাম খাৰি কএ হমবানোকনিকেঁ ৰৌসৱাক ৰহুত প্ৰয়াস কেননি খছি। ফেব মূন ৰাত তঁ জানকীকেঁ সমস্মান ৰাপস খনৱাক খছি নে কি খযোধাক ৰিনাশি কবৱাক খছি। খাখিব খযোধা হমবা নোকনিক মাত্ৰভূমি থিক,একবা প্ৰতিএ হমবা নোকনিক কৰ্তৱা খছিএ। খস্তু,হমসভ এহিঠামসঁ খখন ৰাপস চনী। ”

“সে সভ জে হোগ,হুদা জাধবি জানকী ৰাপস নহি খৰেত ছথি,হমসভ খপন-খপন ঘব ৰাপস নহি জাএৱঁ। ”-ভীড সৰ্ৱসম্মতি সে ৰাজি উঠন।

“কোনো ৰাত নহি। হমসভ ওমহৰে চনী জেমহব নক্ষ্মণক বথ জা বহন ছনি। জতহি জানকী ভেঠতীহ , খপনা ভবি জানকীকেঁ মনএৱাক প্ৰয়াস কৰী। হুনকা নিহোবা কএ ৰাপস খানি নেরনি। ”

“সহী ৰাজনহুঁ। চনু ওমহৰে চনৈত ছী। ৰিনা জানকীক খযোধা শ্ৰীহীন ভএ গেন খছি। এহিঠাম বহনাগ উচিত নহি খছি। ”

সভ কেও নক্ষ্মণক বথক পছোড কৰেত ওমহৰে ৰিদা ভএ জাগত ছথি।

১+

ভবত স্ময়ং খস্পতান জা কএ ধোৱীক চিকিসোক ৱাৱস্থা কেননি। ৰহুত প্ৰয়াসক ৱাদ ওকব জান ৱাঁচি সকন। তকব ৱাদ প্ৰহবীসভ ওকব দেখ-ৰেখ কৰেত বহন। ওমহব বাজাবামক হানতি চিন্তাজনক ভএ গেন বহনি। খাগ কৈকদিনসঁ ও খপন ঘবসঁ ৱাহব নহি নিকনন বহথি। ককৰোসঁ ভেঠ নহি কবথি। বাজ-কাজ নিঠঠাহে ঠপ্প ভএ গেন ছন। ককৰো কিছ ফুৱেৱেঁ নহি কৰেক জে বাজাবামকেঁ কোনা বৃমাএন জাএ। কাবণ তঁ ও স্ময়ং ছনাহ। কেও হুনকা জানকীসঁ পৃথক নহি কেনে বহনি। ধোৱী কিছ ৱাজন,কেও ওকব সমৰ্থন কেনক ,নহি কেনক,হুদা খতিম নিৰ্ণয় তঁ বাজা বামে কেনাহ। হুনকব তীনু ভাগ হুনকব নিৰ্ণয়সঁ সহমত নহি বহথি,খপনা ভবি বৃমেৱাক ভবিসক প্ৰয়াসো কৰেত গেনাহ। হুদা ও খডন বহি গেনাহ। তখন খাৰি কিএক খফসোচ কএ বহন ছথি ? এহন খতৰ্দ্ৰদমে কিএক ফঁসি গেন ছথি ?

বাজাবামক মহনক ৱাহব খাৰ্তনোকসভক পাঁতি নাগি গেন ছন। সভ পৰেসান

ছন। ককরো কোনো তবহক মদতি নহি ভেটি বহন ছন। খসনমে জখন বাজা স্নয়ং দৃথী হোখএ তখন ও জনতাকেঁ কোনো স্বথী বাখি স্কত ? হুদা সমাধান কবত কে ? বাজাবাম স্নয়ংসঁ রাঁহব হোখি,মহনক রাঁহবক দৃথ দেখখি তখন সাগত হুকা হোস খাঁনি। খযোধ্যা খা বাজমহনক হানতি দেখি ভবত রাঁহুত চিতিত বহখি। ও শিত্বুল্ল সংগে রিচাব রিমর্শি কেননি। কিছু সমাধান ফুরেঁ নহি কবনি। কী কএন জাএ ? খাখিব,ও সন্ড বাজাবামসঁ ভেঁট কবরাক নেন পহঁচনাহ। ভবত সোনে হুকাব কোঠবীমে শ্রেশি কবিত ছখি। হুকা পাছু নাগন শিত্বুল্ল সেহো জাগত ছখি। ভবত বাজাবামকেঁ শ্রাম কবিত ছখি। বাজাবামক দাটী রাঁটী গেন বহনি। ও কৈকদিনসঁ স্নান ধবি নহি কেনে বহখি। ভোজন কবরাক তঁ শ্রম নহি উঠেত ছন। ভবত খিডকী খোনি দৈত ছখি। সামনেমে সৈকডা' নোকসন্ডক কবমান নাগন ছন। নোকসন্ড ত্রাহিমাম্ কএ বহন ছন।

বাজাবাম এহি দৃথকেঁ দেখেত ছখি। খপন মহনক সামনেমে কথমে পডন এতেক ভাবী জনসমূহকেঁ খাএন দেখি বাজাবাম রাঁহুত চিতামে পড গেনখি। কহী হম গনত নিৰ্ণয় তঁ নে কএ রাঁসনহঁ। ভাৱাগমে জানকীকেঁ জংগন পঠা কএ হম খনেৱে একটা সমস্যা ঠাড কএ নেনহঁ। নোক তঁ কহিতে বহেত ঙ্কে,হুদা হমরো তঁ সোচরাক চহিত ছন। খাখিব জানকী হমব খর্ধাঙ্গিনী থিকীহ। হুকো জীরাঁক,মর্যাদাসঁ বহরাক পূৰ্ণ খধিকাব ছনি। ফেব জাহি রাঁতক কোনো শ্রমাশ নহি খঙ্কি,জাহি পবিস্থিতিপব জানকীক কোনো নিৰ্যত্রণ নহি বহি গেননি, তকবা খাধাব রাঁনা কএ নিৰ্ণয় নেৱঁ, সেহো এতেক কঠোব নিৰ্ণয় জে গৰ্ভৱতী জানকীকেঁ ডুপবসঁ খপন চাব ধবি ছিনি নেনকনি,জে হুকা পূৰ্ণিত: খনাখ রাঁনা দেনকনি,কতেক সহী বহন। রাঁহুত গনত ভএ গেন। হমবা ভাগনোকনিক রাঁতপব সময় বহেত রিচাব কবরাক চহিত ছন।

বাজাবামকেঁ বহি-বহি কএ জানকী মোন পডেত ছনখিন। হুকব খন্বপম ছুরি সদিখন খাঁখিক সামনেমে নচেত বহেত ছননি। কেনা ও দিন-বাতি হুকা নেন রাথ বহেত ছনখিন। বাজাবাম কোনো রাঁত রাঁজিতখি তাহিসঁ পহিলে ও জানকী রাঁমি জাগত ছনীহ। তকব উচিত সমাধানমে নাগি জাগত ছনীহ। কৈকরেঁব বাতি-বাতি ভবি ও নোককন্যাশক কাজমে নাগন বহি জাগত ছনাহ,তখন জানকী হুকা রিশ্রামক নেন রিনতী কবিত ছনখিন।

“খহাঁ খপন জানক বক্ষা নহি কবরঁ তখন জা বাজ-কাজ কতেক দিন চনি স্কত ? ”-জানকী কহিতখিন। বাজাবাম কিছু নহি রাঁজিতখি,রাঁস হঁসি দিতখি। কখনহু কএ চুপচাপ জানকী দিস দেখেত বহি জাগতখি। কতেক খন্ববাগ,কেহন খঙ্কুত শ্রেম হুকা জানকীসঁ ছননি। তেহনমে জা কী ভেন ? ককব নজবি হুকাসন্ডপব নাগি গেন জে এহন দিন দেখএ পড বহন ছনি। বাজাবাম গএহসন্ড সোচেত রাঁডী কান ধবি খিডকী নগ ঠাঠে বহি গেনাহ।

ভবত কহেত ছখিন-“দেখিগুক রাঁহব কী হান ঙ্কে। ”বাজাবাম খিডকী নগ খরেঁত

ছথি। ওতহিসঁ নোকসভক খভিৰাদন কৰেত ছথি। হুনকা বুমৰামে দেবী নহি ভেননি জে পবিস্থিতি কতেক খবাপ ভএ গেন খছি। ও গসাবাসঁ নোকসভক খভিৰাদন কৰেত ছথি। তকব বাদ সভ কিছ রিসবি ভবত খা শিত্ৰুলক সংগে নোকসভক সমম্মাক নিৰাবণ নেন ব়াহব হোগত ছথি।

বাজাবামকে ব়াহব খাএন দেখি ওতএ উপস্থিত নোকসভমে উসোলক সঁচাব হোগত খছি। হুদা হুনকব দশী দেখি ও সভ ব়াহত দুখী ভএ জাগত ছথি।

“কী হান ব়না নেননি খপন বাজাবাম ? ”

“হমবাসভকে খপন দুখ রিসবি সভসঁ পহিনে বাজাবামক হানতিপব ধ্যান দেবাক চাহী। ”

“পতা নহি খাৰি খযোধ্যাক কী হান হোগত ? হমবসভক বক্ষা কে কবত ? ”

ওহিঠাম উপস্থিত নোকসভ খাপসমে চৰ্চ কএ বহন ছন।

১৯

জানকীক সংগ নম্মণ গোমতীক কাতমে বাত্ৰি রিশ্রাম কবরাক হেত্ত বখসঁ উতৰেত ছথি। সূৰ্যাস্তক বাদ খাকাশীমে তৰেগনসভ চমকি বহন ছন। ওহি সময়মে গোমতী নদীমে কনকন ব়াহত জনধাবা দেখেত ব়নেত ছন। চাক কাত হৰী মন্দ-মন্দ ব়াহি বহন ছন। ওতএ খাগলুক নোকনি নেন ধমশিানা ব়নন ছন। ওতহি স্মত,নম্মণ জানকী ফবাক-ফবাক কোঠবীমে বাত্ৰিৰিশ্রাম কৰেত ছথি। ধমশিানামে খতিথিনোকনিক নেন ভোজনক উত্তম শ্ৰব্ধ স্থানীয় নোকসভ দ্বাবা কএন গেন ছন। ওহিঠামক ব়বস্থা খা স্মথ-স্মরিধা দেখি জানকী ব়াহত শ্ৰসল্ল বহথি। ও নম্মণসঁ কহরৌ কেনথিন-“হমসভ এহিঠাম ককি কএ ব়াহত নীক কেনহঁ। এহন স্মদব স্থান ব়াহত দুৰ্নভ হোগত খছি। ডুপবসঁ বহরাক নেন এতেক নীক ধমশিানা সে খছি। হমবা তঁ এহিঠামসঁ জেবাক মোনে নহি ভএ বহন খছি। ”

নম্মণ কনীকান চূপ বহনাহ,ফেব ব়জেত ছথি-

“হুদা হমবাসভকে তঁ গগা কাতমে ঞ্ঠিনোকনিক খাশ্রিম দেখরাক খছি নে। ”

“কোনো ব়াত নহি ,কান্ধি ভোরে ওমহরে চনন জেতেক। খখন এহিঠামক খন্বপম দুথক খানন্দ নী। ”

সভ গোঠে ভোজন কেনাক বাদ খপন-খপন কক্ষমে রিশ্রাম কবএ চনি গেনথি। হুদা জানকীকে নিল্ল হেৰে নহি কবনি। ও ব়াডী কান ধবি থিডকীসঁ গোমতীক শ্ৰবাহকে দেখরাক খানন্দ নেত বহনীহ। বাতিক একান্তমে কখনহক ফঠকী কতহু নোকক খাহঠ ব়মাগত ছন। জানকীকে ব়নেৰে নহি কবনি জে এতেক বাতি ব়িতনাপব ঞ্ঠা খবাজ কএতসঁ খাৰি বহন খছি। ফেব ভেননি জে কী পতা ঞ্ঠি নোকনিক কিছ বিশেষ কাৰ্যফম হোনি,কিৰা নগপাসক গামক নোকসভ তীৰ্থযাত্ৰাপব নিকনন হোথি। দুপহবসঁ ব়েসী বাতি

রীতি গেন ছন। জানকী আৰু স্বতৰাক রাঁতমে নাগি গেনথি। ভেননি জে খোডৰৌ কান বিশ্রাম কএ নী। ফেব তঁ ভোৰে আগুক যাত্ৰা কবৰাক খছিএ। খস্তু,ও ওছাওনপব চনি জাগত ছথি। ওমহব নক্ষ্মণ আ স্বমঁত সে বাতি ভবি আপসমে গম্প কৰেত বহি গেনথি,বাতি ভবি জগনে বহি গেনথি। ভোককৰা উগি গেন। কৌখা ডাক দএ দেনক।

“এহিসঁ রঁটা আঁ হমসভ গোমতীমে স্নান কএ পূজা-পাঠ কএ নী আ তকব রাঁদ খন্থৰোখে আগুক যাত্ৰাপব শ্ৰস্থান কবী। ”-স্বমঁত রঁজনাহ।

“দ্দা জানকীকেঁ কে উঠওতনি ? ও কহী স্বতনে নে হোথি। ”

“কোনো রাঁত নহি। হমসভ তঁ তৈযাব হোগ। ”

নক্ষ্মণ স্বমঁত গোমতীমে স্নান কবৰাক নেন আগু রঁটা ত ছথি কি জানকী হাক দৈত ছথিন-

“কেমহব জা বহন ছী ? ”

“গোমতীমে স্নান নেন জা বহন ছী। ”

“হমছঁ নহা নিতহঁ। ”

“পহিনে খহী নহা নিখ। তকব রাঁদ হমসভ নহাএৰঁ। ”

“সে কিএক ? ”

“কেও তঁ ডেবাপব বহৰাক চাহী। ”

“ঠীক ঠেক। ”-জানকী গোমতীমে স্নানক খানন্দ নেত ছথি। স্নানক রাঁদ কনীকে ফঠকী পূজা কৰেত ছথি। ডেবা রাপস আৰি জাগত ছথি। তকব রাঁদ নক্ষ্মণ আ স্বমঁত সেহো গোমতীমে স্নান-ধ্যান কৰেত ছথি। ডেবাপব রাপস আৰি সভ গোঠে তৈযাব হোগত ছথি।

“খহাঁক খাত্ৰা হোখএ তঁ হমসভ সরেঁব-সকান এহিঠামসঁ আগুক যাত্ৰাক নেন শ্ৰস্থান কবী। ”

“খরঁস। জতেক জন্দী নিকনি জাগ,ততেক রঁটা আঁ। আগুক যাত্ৰামে বৌদ-রঁসাতসঁ রাঁচৰঁ। ”

খোডে কানক রাঁদ জানকী আ নক্ষ্মণ বখসঁ আগুক যাত্ৰাপব বিন্দা হোগত ছথি।

জানকীধামসঁ চনন সৈকডা জানকীধূজাৰাহিনী মেথিনীপুত্ৰক সঁপৰ্কেমে বহথি। মেথিনীপুত্ৰক শিঞ্জিল্লকপাসঁ সঁবাদ হোগতে বহেত ছননি। ও খযোধ্যাক স্থিতি দেখি চুকন ছনাহ। হুনকা আৰি এহি রাঁতমে কনীকো খসমঁজস নহি বহনি জে জানকীক সঁগে স্ময় খযোধ্যাক নাগবিকসভ ছথি,হুনকাসঁ মহান্বন্ততি বখেত ছথি। ও সভ চাহিত ছথি জে জানকী খযোধ্যামে সসম্মান বহথি। তখন হুনকাসভসঁ কথীক বিন্নাদ বহি গেন। বিন্নাদক জডা তঁ বাজাবাম স্ময় ছথি কিঁরা জানকীক নিযতিএ গএহ ছনি জে সভ কিছ খছৈতো

ও বনে-ৰনে রৌখাগত বহথি। একৰে নে কহলৈক দূৰ্ভাগ্য। সন্ত দিন নীকে শ্ৰযাস ভেননি, নীক ঘবমে পানন-পোষণ ভেননি, খযোধ্যা সন সমূহ বাজপবিৰাবক যশস্বী আ সামৰ্থসিপন্ন নৰেশি দসবখক পুত্ৰ বামসঁ বিখাহ ভেননি। সন্তকেঁ ও পসিন্দো বহথিন। বাজাবাম তঁ হনকা নেন পূৰ্ণ সমৰ্পিত বহথি। হুদা ভাগ্য এহন পনঠত সে কে সোচি সকৈত ছন ?

জানকীধূজাৰাহিনী গোমতীক কাতমে পহুঁচৈত ছথি। হনকাসভক সংগে মেথিনীপুত্ৰ সেহো হৰাগ জহাজসঁ ওতএ উতৰৈত ছথি। মেথিনীপুত্ৰ হৰাগ জহাজমে বৈসন দেখি বহন ছনাহ জে খযোধ্যাৰাসী সন্ত জানকীকেঁ তকৈত গোমতী নদীক কাতমে ওহি স্থানক বহুত নগাঁচ পহুঁচি বহন ছথি। কহী কিছ গডুৰৈডু নে ভএ জাএ ? কিছ খনঠ ঘটনা নে ঘটি জাগ। এহী ৰাতক চিন্তা কৰৈত ও জন্দীএ নীচাঁ খাৰি গেনাহ। হনকাসভকেঁ ওতএ খৰিতহি পতা নাগি গেননি জে জানকী আ নক্ষ্মণ ওতএসঁ জা চুকন ছথি। খাৰি কী কৰী ? - গা শ্ৰমসভক মোনমে খাৰি বহন ছনৈক। মেথিনীপুত্ৰকেঁ বুমন বহনি জে খযোধ্যাসঁ বহুত বাস লোক সে ওমহৰে খাৰি বহন ছথি। “হিনকা লোকনিক ভেঁঠেঁ খাপসমে নহিএ হোনি সএহ নীক হোএত। “ খস্তু, সন্ত গোঠেঁকেঁ খপনা সংগে নেনে খাগু বঠা গেনাহ। জখন খযোধ্যাৰাসী সন্ত ওহিঠাম পহুঁচনাহ তঁ ওতএ ভম্ পড়া বহন ছন। নে ওতএ জানকী ছনীহ, নে নক্ষ্মণ। ও সন্ত চিন্তামে পড়া গেনথি জে খাৰি কেমহব জাথি ?

২০

শিজিস্বকপা, মেথিনীপুত্ৰ আ চিবঞ্জীৰী তীনুগোঠেঁ মিথিনাক জানকী ধামসঁ হকাসন-পিখাসন খাৰি বহন সৈকড়া। জানকীধূজাৰাহিনীক গোমতী কাতমে স্নাগত কৰৈত ছথি। হনকা সন্তকেঁ সমাদ গেন বহনি জে জানকী গোমতী কাতমে নক্ষ্মণ সহিত বিশ্ৰাম কবতীহ। তকব ৰাঁদে হনকব বথ খাগু বঠতনি। তেঁ ও সন্ত এহিঠাম জন্দী পহুঁচৰাঁক নেন বহুত উস্কেক বহথি। হুদা এতএ পহুঁচনাক ৰাঁদ জখন পতা নগননি জে ও সন্ত এহিঠামসঁ জা চুকন ছথি তঁ সন্ত গোঠেঁ বহুত নিবশি ভএ গেনথি।

“হমসন্ত তঁ বহুত উস্মীদ নগওনে ছনহুঁ জে এহিঠাম জানকীসঁ ভেঁঠেঁ ভএ জাএত। তকব ৰাঁদ দেখলৈক জে কে হনকা তং কএ সকত ? হমসন্ত সন্ত তবহেঁ তেযাব ছী। খপন-খপন শাশক ৰাঁজী নগা দেনে ছী। হুদা খাৰি কী কএন জাএ ? ”-জানকীধূজাৰাহিনী দিসসঁ খৰাঁজ খাএন।

“খনসন্ত বহুত থাকি চুকন ছী। সন্তসঁ পহিনে এতএ বিশ্ৰাম কক। ভোজন কক। তকব ৰাঁদ সন্ত গোঠেঁ মিনি কএ খাপসমে খাগুক যোজনাপব বিচাব-ৰিমৰ্শ কবৰঁ। ”-মেথিনীপুত্ৰ বঁজনাহ।

“হুদা এতএক গোঠেঁক ভোজনক ওবিখান কোনা হোএত ? এহিঠাম তঁ কিছ নহি দেখা বহন খছি। ”-চিবঞ্জীৰী বঁজনাহ।

“খহাঁসভ চিঁতা নহি কক। হম ঙ্গী নে। জখন কখনহু কোনো সমস্যা হোখএ তঁ হমবা স্মরণ কএ নেন কবরঁ। হম তুবঁত খারি জাএরঁ,সমস্যাক সমাধান কবরঁ। ”- শিজিস্বকপা রঁজনীহ।

শিজিস্বকপাক রঁজরঁক দেবী ছন কি খোডুৱেঁ কানমে রঁনগাডী ভবি -ভবি ভোজন সামগ্রীসভ ওহিঠাম পহুঁচি গেন। জানকীধূজারাহিনী ভবি মোন ভোজন কেননি। ভোজন কেনাক রঁদ ও সভ ঠামহি স্মৃতি বহনাহ।

“ঙ্গ সভ রঁহুত থাকি গেন ছথি। ঙুপবসঁ জানকীসঁ ভেঁঠ নহি হেরঁক দুখ সে ছনি। তেঁ তুবঁত নিল্ল পডাঁ জাগত গেনাহ। ”-মেথিনীপুত্র রঁজনাহ।

“ঠীকে ঙ্গেক। হম সভ এহি সময়ক ঙুপযোগ খাপসী রিচাব-রিমর্শমে কৱেত ছী। ”-শিজিস্বকপা রঁজনীহ।

“ঠীকে কহনিএক। এতেকগোঠে জানকীধামসঁ খারি বহন ছথি,ঙ্গদা জেতাহ কতএ,কবতাহ কী? হিনকা সভকেঁ মাঝদর্শনক রঁহুত প্রযোজন ছনি। ”-মেথিনীপুত্র রঁজনাহ।

তকব রঁদ তীনুগোঠে সামনেক ধর্মশানামে চনি জাগত ছথি। খচানক মেথিনীপুত্রকেঁ খননাপব নান বংগক নুখা স্মৃথাগত দেখাগত ছনি।

“ঙ্গ নুখা ককব ভএ সকেত খছি? ”-মেথিনীপুত্র রঁজনাহ।

“জানকীএক রঁমাগত ছনি। নগেত খছি জে হডুৱঁডীমে ছটি গেননি। ”-চিবঞ্জীৱী রঁজনাহ।

“একবা সম্ভাবি কএ বাখি নিখ। কী পতা জানকী কিছ সোচিএ কএ একবা ছোডাঁ দেনে হোথি? ”-মেথিনীপুত্র রঁজনাহ।

চিবঞ্জীৱী ওহি সাডীকেঁ সম্ভাবি কএ বাখি নেত ছথি। মেথিনীপুত্র চিবঞ্জীৱী সেহো রঁহুত থাকি গেন বহথি। হুনকা সভকেঁ সামনেমে খান্নীবামে একটা চংগেবা ভেঁঠননি। ওহিমে তবহ-তবহক ভোজন সামগ্রীসভ বাখন ছন। ও সভ ভবি মোন ভোজন কেননি। শিজিস্বকপা তারঁত পতা নহি কতএ চনি গেনথি? জখন ভোজন কএ ও সভ নিশ্চিন্ত ভেনাহ তঁ শিজিস্বকপাকেঁ স্মরণ কেনাহ। ও তুবঁত ওহিঠাম খারি জাগত ছথি।

“কী রঁাত? কিছ পরেসান রঁমা বহন ছী? ”-শিজিস্বকপা পুঁছেত ছথিন।

“জানকীধূজারাহিনী খাএন ছথি। হিনকাসভকেঁ কেনা কী মাঝদর্শন কএন জাএ। ”

“হিনকাসভকেঁ কহিখন জে ধৈর্যপূরঁক খপন কাজমে নাগন বহথি। ঙ্গ সমস্যা কোনো এক দিন ,দু দিনক নহি খছি। জানকী কোনো এসগরে এহন খন্যায়ক সিকাব নহি ভেন ছথি। ঙ্গ তঁ তকোনীন সামাজিক দোষক পরিচায়ক খছি। খাখিব ধোরী কিএক চিঁতামে পডন বহএ? ওকবা খপন ভরিম্যক চিঁতা বহক,খপন সামাজিক প্রতিপ্লাক চিঁতা বহক। খযোধ্যা খথরা জানকীক চিঁতা নহি বহক। ”

“ঙা সভ এতেক দূবসঁ ঋরি বহন ছুথি । সভ ভাৰনাসঁ ওত-প্ৰাত ছুথি । জানকীক জীৱন ঋ সম্মানক বক্ষা নেন কঠিৱহু ছুথি । ঋৰি এতেক দূব ঋগু ঋরি চুকন ছুথি,ঋদা জানকীক কোনো ঋতা-পতা নহি ছনি । তেঁ হিনকানোকনিকেঁ নিবাশি হোএৰি স্নাভাৱিক থিক । ঋখন তঁ ঋকি কএ স্মৃতি গেন ছুথি,ঋদা উঠনাক ৰাঁদ হিনকা নোকনিকেঁ কী কহৰনি ? ”

“ঋহাঁ ছী কথী নেন ? হিনকাসভকেঁ সভ দিন জানকীক সঁগে বহৰাঁক ছনি । তাধবি বহৰাঁক ছনি জাধবি এহি কথাক সাৰ্থিক ঋত নহি হোগত ঋছি । তদন্বহন ৰাৱস্থা কএন জাএ । ”

“ঋদা ঙা সভ ঋপন ঘব-পবিৱাব ছোড়াি কএ এনা কতেক দিন পডন বহতাহ ? ”

“সে তঁ ও সভ জানথি । ঋহাঁ কোনো ৰাৱহাবিক সমাধান নিকান্ন জাহিসঁ জানকীক সঁগ হিনকব সভক বহৰাঁক কিছু ঋৰ্থ হোঋএ । জে ভাৱী ঢ্কে সে তঁ হেৰেঁ কবতেক । ঋহাঁকেঁ কী নগেত ঋছি জে জানকী ঋৰি ৰাপস ঋযোধ্যা জা সকতীহ ? কদাপি নহি । ঙা সভ নিযতি ঢ্কে । পূৰ্নিধাবিত দিশামে স্মৃত: ঋগু ৰঁটা বহন ঢ্কে । ঋদা হম-ঋহাঁ ঋপন কৰ্তৱ্য কবী । জানকীক সম্মানক বক্ষা কবৰি হমবানোকমনিক কৰ্তৱ্য থিক । হমসভ তাহী দিশামে কাজ কবী । ঙাহো সভ ওহী দিশামে কাজ কবথি । হমবসভক নক্ষ্য একু ঋছি । হম সদতি ঋহাঁসভক নেন সভ তবহেঁ তেয়াব ছী ঋা বহৰি । তেঁ ৰিশেষ চিন্তা নহি কবী । হিনকাসভকেঁ জানকীকেঁ নক্ষ্য বাথি ঋগু ৰঁটাে দিখন্ন । সময়সঁ ঋপনে সমাধান নিকনতেক । ”

“ঠীকে কহনিৰ্ণক । জখন ঋহাঁ হমবাসভক সঁগে ছী তখন চিন্তা কথীক । ঙা সভ উঠেত ছুথি,তকব ৰাঁদ হমসভ জানকীক পছোড়া কৰেত ঋগু ৰঁটাে । ঋদা এহি ৰিমানক কী হোএত ? ”

“ঋহাঁ জানকীধূজাৱাহিনীক সঁগে-সঁগে চনু । ৰিমানক চিন্তা হমবাপব ছোড়াি দিখ । ঙা জতএসঁ ঋএন ছন ওতহি ৰাপস চনি জাএত । ”

শিঞ্জিস্বৰূপাক ৰাঁত স্মৃনি মেথিনীপুত্ৰ উসোহিত ছনাহ । ও চৌকীপব ৰেঁসন জানকীধূজাৱাহিনীক উঠৰাঁক প্ৰতীক্ষা কবএ নগনাহ ।

২১

জখনে জানকী নক্ষ্মণক সঁগ ঋযোধ্যাসঁ ৰাঁহব ভেনীহ,ও সহব শ্ৰীহীন ভএ গেন । চাককাত উদাসী পসবি গেন । বাজাবামক কোঠৰী স্মল্ল ভএ গেননি । হনকব মাথামে দিন-বাতি ভূকস্প ভএ বহন ছননি । ঋযোধ্যাসীসভ ৰেঁচেন ছনাহ । ধোৱী জে জানকীক ৰনৰাঁসক মূন কাবণা ছন,স্মৃয় পৰেসান ভএ ঋমেহলাক প্ৰযাস কেনক । নিস্মদেহ ও কহনা কএ জীৱি গেন,ঋদা স্থানীয নোকসভ ওকবা কহিও ক্ষমা নহি কএ সকন । সভক মোনমে ঙা ৰাঁত বহৰেঁ কএন জে একৰে কাবণা জানকীক ও হান ভেননি । ঋৰি ওকবা ঋফসোচ

কেনহি কী হোএত ? খ্যোধ্যারাসীনোকনি বাজাবামক নিৰ্ণয়ক শ্ৰতিবোধ কবরাক নেন রাঁহব নিকনন বহথি খৰ্ছস ফ্ৰদা ও সার্থক নহি ভেন। ওকব সভক বিবোধ পানিক বুনবুনা সিফ্ৰ ভেন। ধোৱীক দুৰ্ঘটনাক রাঁদ ভবতক আগ্ৰহপব ও সভ কিঁকৰ্ত্তৱাৰিমূঠে ভএ গেনাহ। ও সভ বাজাবামক মহন দিস গেনাগ ছোড়া জানকীকেঁ খ্যোধ্যা ৰাপস খনরাক শ্ৰযাসমে নাগি গেনাহ। তকব রাঁদ খ্যোধ্যারাসীসভ জানকীক ৰাপসী নেন ৰিদা তঁ ভএ গেনথি,ফ্ৰদা খপন শ্ৰযাসমে সহন নহি ভএ সকনাহ। নিযতিও কেও ৰঁদনি দৈত ? খসঁভৰ। জানকীকেঁ ৰনরাস নিখন ছননি,বাজস্বখ ভাগ্যমে নহি বহনি,হুনকব সঁতানোকেঁ খ্যোধ্যামে জন্ম হোএৰ নহি নিখন বহনি তেঁ গ্ৰ সভ ঘণনা ঘটিত ভেন।

খ্যোধ্যারাসীসভ জানকীক খোজমে খ্যোধ্যাসঁ ৰিদা জকব ভেনাহ,ফ্ৰদা ৰঁহুত দুব ধবি নহি জা সকনহ। খোড্ৰেঁ খাগু গেন হেতাহ কি খাপসেমে ৰিৱাদ হোমএ নগননি। কেও কিছ,কেও কিছ ৰাঁজএ নগনাহ।

“বাজাবামক শ্ৰতি হমবানোকনিক কৰ্ত্তৱাকেঁ নহি ৰিসবরাক চাহী। খাখিব ও হমবে নোকনিক নেন খপন সৰ্বস্ব তিনাজনি দেনে ছথি। জন ভাৱনাক খাদব কৰেত খপন পনৌ ধবিক পবিলাগ কএ দেননি খছি। এহন মহাপ্ৰকৰ্ষকেঁ হমসভ কোনা ছোড়া সকেঁত ছী ? ”

“ৰেসী ফ্ৰটব-ফ্ৰটব নহি কক। খহাঁক ৰাঁতমে জানকীক পক্ষক কোনা ৰিচাব নহি কএন গেন খছি। জানকী কোনা খপন মবজীসঁ নঁকাক বাজা বাৰণ সঁগ নহি গেন বহথি। হুনকব খপহবণ কএন গেন বহনি। নঁকামে ও কতেক কগ্ৰ, সহননি। দিন-বাতি বাজাবামক শ্ৰতীক্ষা কএননি। জখন ও হাফ্ৰ জিতি নেনাহ,তখন জানকী ৰঁহুত উম্মীদসঁ হুনকা নগ খনন গেন বহথি। ফ্ৰদা বাজাবাম কী কেনাহ ? খগ্নিপবীক্ষা...। জানকীকেঁ খপন পৰিব্ৰতাক নেন খগ্নিপবীক্ষা দেৰঁএ পড্ৰননি। গ্ৰ কোন মহানতা ভেন সে তঁ কছ ? সভ কিছ বুমিতো,জনিতো জানকীক যোব খপমান কএন গেননি খা ও সেহো সহি গেনীহ। খগ্নিপবীক্ষামে সহন ভেনাক ৰাঁদে বাজাবাম হুনকা ফ্ৰেবসঁ স্মীকাব কেনথি। জখন সে কেনথি তকব ৰাঁদো তঁ খপন ৰিচাবপব খডিগ বহিতথি ? কহাঁ বহি সকনাহ ? বাজাবামক দুৰিধা জানকীকেঁ ৰঁহুত ভাবী পড্ৰননি খছি। এহি হদ ধবি জে ছনপূৰ্বক ও খপন খধিকাবসঁ ৰঁচিত কএন জা বহন ছথি। ৰিনা পূৰ্বসূচনাকেঁ হুনকা খ্যোধ্যাক সীমাসঁ ৰাঁহব পঠাওন জা বহন ছথি। গ্ৰ তঁ খপমানক পবাকাগ্ৰা খছি। খছি কি নহি খহীসভ কছ ? ”

“খৰঁবদাব জে বাজাবামক ৰিকছ একোটা শিছ ৰাঁহব কেনহ। জান নহি ৰঁচতহ। গ্ৰ খ্যোধ্যা থিক,বাজাবামক বাজধানী। এহিঠাম হুনকে চনতনি। হুনকব খপমান ৰঁবদাস নহি কএন জাএত। ”

“তঁ মূৰ্থ ছহ। কনীকো জ্ঞান ছহে নহি। ৰিনা খধাঙ্গিনীকেঁ বাজাবাম কহিও স্বখী বহি সকতাহ কী ? কোনা যত্ৰ কএ সকতাহ ? খাব তঁ ছোড়া,খপন বাজকেঁ উত্তবাধিকাৰীও নহি দএ সকতাহ ? শিজিহীন,শ্ৰী হীন বাজা কেনা শাসন কএ সকত ? খাৰঁ খ্যোধ্যাক তঁ ভগৱানে মানিক। ”

এহি তবহেঁ খযোধ্যারাসী নোকনিক রীচমে আপসী রিৱাদ ৰঁটা তে গেন।

কহন জাগত খ্ৰি জে ৰিপত্তি কখনহু খসগৱে নহি খৰ্ৱৈত খ্ৰি। নোককেঁ জখন সময় প্ৰতিকূন ভএ জাগত খ্ৰি তঁ ওকব ছাঁহো সঁগ ছোড়া দৈত খ্ৰি। দেখিতে-দেখিতে ওহিঠামক পৰিস্থিতি তনাওপূৰ্ণ ভএ গেন। ও সভ চনন ছনাহ কী কবএ খা কী কএ বহন ছথি? সংযোগ ভেন জে খচানক ভযাওন ৰৰ্ষা শ্বক ভএ গেন। ঠনকা খসএ নাগন। নগমে ৰঁহেত সবযু নদীমে পানি উঁফনি বহন ছন। ঘঁটা ভবিমে ওহিঠাম ৰিপন্বক দৃথ উপেল্ল ভএ গেন। পৰিণামত: ওহিঠাম উপস্থিত নোকসভমে পড়া হি নাগি গেন। সভ জান ৰঁচা কএ খপন-খপন ঘব দিস ভাগন। এহি তবহেঁ খযোধ্যারাসীনোকনিক যাত্ৰা খপূৰ্ণ বহি গেন।

জানকীধূজাৱাহিনী ৰিশ্ৰামক ৰাঁদ খাগুক খাদেশীক প্ৰতীক্ষা কএ বহন ছনাহ। মেথিনীপুত্ৰ তঁ পহিনেসঁ ঠাটা বহথি। ও শিজিস্বৰূপাক সঁগে ভেন ৰিচাব-ৰিমৰ্শক ৰাৱেমে হুনকানোকনিকেঁ জানকাৰী দেনথিন।

“তখন তঁ হমব সভক এতেক দূব খাএৰঁ ৰাৰ্থ ভেন। হমসভ এনা ৰাপস নহি জাএৰঁ। এতহি খপন প্ৰাণ দএ দেৰঁ সে ৰেসী ৰঁটা খাঁ হোএত। কম সঁ কম জানকীসঁ এক ৰেঁব ভেঁষ্ট তঁ ভএ জাগত। হুনকব হান-চান পুষ্টি নিতিখনি। তকব ৰাঁদ ও জে কহিতথি সে কবিতহুঁ। ৰঁটা খাঁ তঁ হোগত জে যদি ও খযোধ্যা ৰাপস নহি জা সকতীহ তখন হুনকা খপনা সঁগে জনকপুব ভেনে খৰিতিখনি। মিথিনাক ঘব-ঘব হুনকব স্নাগত হেত্ত খপন খাঁচব পসাবনে খ্ৰি। ও একৰেঁব খরসব তঁ দেখুন। ”

“সে কী হুনকা পতি নহি ছনি? কী হুনকা পিতা নহি ছনি? ও কোনো খনাথ ছথি জে জে-সে হুনকব ভৱিষ্যক নিৰ্ণয় কবত? ”-চিবঞ্জীৱী ৰঁজনাহ।

“ঙ্ৰ কে ৰীচমে ঠপকি গেনাহ? হমসভ আপসমে ৰিমৰ্শ কএ বহন ছী। তাহিমে হিনকা ৰঁজৰাঁক কী প্ৰযোজন থিক? ”

“ঙ্ৰ কোনো খান নহি ছথি। হমব সভক শ্বভচিঁতক ছথি। জুগ-জুগ ধবি জানকীক সমাদ নোকধবি পহুঁচৈত বহনি তাহি হেত্ত শিজিস্বৰূপা হিনকা হমবা সভক সঁগ নগা দেনে ছথিন। হিনকব ৰাঁতপব তামস কবৰাঁক উচিত নহি খ্ৰি। হমসভ জে কবএ চাহৰঁ তাহিমে ও কহিও হস্তক্ষেপ নহি কবতাহ,দাদা বহতাহ হমবেসভক সঁগে। গতিহাসক একটা সাক্ষীক স্মৰূপমে। ”

হিনকানোকনিক আপসী ৰিমৰ্শ চনিএ বহন ছন কি ওহিঠাম শিজিস্বৰূপা প্ৰকষ্ট ভেনীহ।

২২

“চিবঞ্জীৱী কোনো মামূনী ৰাজি নহি ছথি। ও সহী মানেমে হনুমানক খশি ছথি। জখনে জানকী খযোধ্যাসঁ ৰিদা ভেনীহ,তখনেসঁ চিবঞ্জীৱী সঞ্জিয় ছথি। জানকীক ছাযাক

সমান হুনকব সংগে ছুথি । “-শেঞ্জিন্ধবপা বঁজনীহ ।

“তখন ও এহিঠাম কী কৰেত ছুথি ? হুনকা জানকীক সংগে নে বহৰাঁক চাহিখনি ? হমসভ তঁ এহিঠাম ছীহে । ”-মৈথিনীপুত্ৰ বঁজনীহ ।

“সমাজমে ভএ বহন ঘঠনা সভক ও সাক্ষী ছুথি ,নিষপক্ষ ভাৰসঁ দেখি বহন ছুথি । জানকীক সংগ ভএ বহন খন্যায়কেঁ ও শ্বকএসঁ দেখি বহন ছুথি সংগে খযোধ্যা,মিথিনাক তকোনীন সমাজমে ঘঠিত ভএ বহন ঘঠনাক সাক্ষী সেহো ছুথি ও । কোনো ঘঠনা ওহিনা নহি ঘঠিত ভএ জাগত ঠেক,সানক-সান ভএ বহন সামাজিক পবিরতন ওহিমে পবিনক্ষিত হোগত ঠেক ? আখিব বাজাবাম সন ব্যক্তিকেঁ জানকীক পবিলগ সন কঠোব আ দুখদায়ী নিৰ্ণয় কিএক নেৰঁএ পড়ননি ? এহি শশ্বক সলী উত্তব জানৰাঁক নেন তকোনীন সমাজক পবিস্থিতিপব,ওকব মান্যতাপব ,ওকব নীতি-খনীতিপব বিচাব কবৰঁ জকবী খছি । জুগ-জুগসঁ প্ৰতাড়া ত ভএ বহন স্ত্ৰীসমাজ সঁভরত: ওছ সময়মে ওহিনা ছন । সামাজিক মূন্য আ মান্যতাকক বক্ষণ আ পোষণক সন্তা ভাব ওকবে পব বহনেক । তেঁ নে এক দিস সন্ত তবহেঁ পূজনীয়া জানকীকেঁ গ্ৰ দুদশী ভেননি । খল্লিপবীক্ষা দেনাক বাদ কোনো-কোন পবীক্ষা নে ও দৈত বহনীহ । খাব খাৰঁ ফেব কী হোমএ জা বহন খছি ? বাজাক কৰ্ত্ৰা একঠা পতিক কৰ্ত্ৰাপব এতেক ভাবী কিএক পড়া গেন ? সে জানৰাঁক প্ৰযোজন খছি । হে জে ভেন সে ভেন,জানকী নেহব পৰ্যন্ত নহি ঘুবনথি । তকব কাবণ ? মিথিনাৰাসীসভ এতেক উদ্বিগ্ন ছুথি,হুনকা খপনা সংগে বঁহুত নীকসঁ বাখি সকেত ছুথি,ফুদা জানকী সে চাহৰোঁ কবথি তখন নে ? ”

“খহাঁ চিবঞ্জীৰীক চিঁতা নহি কক । সময়ক সংগে খহাঁ হুনকা নীকসঁ চিহি সকৰঁনি । খখন খহাঁ জানকীধূজাৰাহিনীকেঁ মনাও । ও সন্ত খপন-খপন ঘব রাপস জাখি । কিছগোঠে জানকী সংগে বহি সকেত ছুথি জাহিসঁ বনৰাঁসমে বহেত জানকীকেঁ কোনো কগ্ৰ, নহি হোনি । ”

“ও সন্ত মানৰোঁ কবথি তখন নে ? ”

“প্ৰযাস কবৰাঁমে কোন ক্ষতি ? যদি ও সন্ত নহি মানৈত ছুথি তখন রাখীকি খাশ্ৰম নেনে চনৰঁনি । ”

“ঠীকে কহনহঁ । হম হুনকাসভকেঁ বঁমেৰাঁক প্ৰযাস কৰেত ছী । ”

মৈথিনীপুত্ৰ গোমতী কাতমে উপস্থিত সেকড়া । জানকীধূজাৰাহিনী সংগ চৰ্চা কবৰাঁক খরসব তাকি বহন ছনহ । ওমহব জানকীধূজাৰাহিনী জানকীক খন্ববাগমে খপন ভাৰনাক খভিৰ্যক্তি কএ বহন ছনহ-

জানকী ছুথি হমব সন্তক শ্ৰাণ

নহি জীৰি সকে ছী হমসভ হুনকা বিনা

এক্সা ক্ষণ

হমসভ হুনকে সংগে বহৰঁ জতএ কতএ ও বহতীহ,

খযোধ্যাৰাসী সন্ত কেননি জ্বনম

কহি নহি কতেক মংখবা ওহিমাটিমে ভবন খন্ডি
 জে জানকীক জীনাগ মোসকিন কএ দেনক
 হদ তাঁ তখন ভেন
 জে জানকী পতিক সংগ
 নহি বহি সকনীহ
 ভগা দেন গেনীহ
 খপন ঘবসঁ
 বাজধানীসঁ
 এহনো কহী গ্যায় হোগ ট্বে
 একতবফা
 গা কোন খাদর্শ ভেনে
 জে ককরো কহনা পব রিনা স্মনরাগকেঁ
 বাজাবাম সন মযাদা পুরষোত্তম
 রঁচিত কবখি খপনে পনৌকেঁ
 সমস্ত খধিকাবসঁ
 ভএ সকেত খন্ডি
 জে ওহি জুগক মাণ্ডতা কিছ ভিন্ন বহন হোগক
 তকব মানে কী ?
 মনুষ্যতো কোনো চাঁজ হোগত খন্ডি
 জানকী খহুবিখা কাটি বহি গেনীহ
 খযোধ্যারাসী এহন কঠোব
 কিএক ভএ গেনাহ
 জে খপন পুতহু
 ওহো জানকীসনক
 সম্মান খা মযাদাক
 বক্ষা নহি কএ সকনাহ
 মিখিনারাসী নহি সহতাহ গা খগ্যায়
 হমসভ জাএরঁ ওহিঠাম

জতএ জানকী ছুথি
 হুকা কবৰুনি নিৰেদন
 হে হমব প্ৰিয় ৰুহিন !
 চনু ৰাপস মিথিনা
 ঘব-ঘব খলুক স্নাগতমে ঠাটু খুছি
 ক্ষুদা ও মানৰৌ কবতীহ তখন নে ?
 ওহো তু ছুথি সৰশিঞ্জিমান
 মিথিনাৰাসী ছাতী পিঠেত বহি জেতাহ
 দেখেত বহি জেতাহ
 মূকদৰ্শক ৰুনি
 খনবগন ৰীতসভ জে
 ভোগৰীক নেন জানকী
 কএ দেন গেন ছুথি ৰিৰশি
 হমসভ তারৌ নিচেন নহি হোএৰ
 জাধবি খপন নিৰেদন জানকীস
 কএ সৰুনি
 কহৰুনি যদি খলুক নহিএ জাএৰ কতহু
 তখন হমহীসভ খলুক সংগে বহৰ
 জংগন-মাডুমে
 জেনা খলুক জিখৰ
 হমছুসভ তহিনা বহৰ
 ক্ষুদা সংগে বহৰ তাধবি জহিখা ধবি
 খলুকৈ ৰাপস নহি হোগত খুছি
 খপন মৌনিক খধিকাব
 হে জানকী ক্ষমা কব
 হমছুসভ ছী ৰিৰশি
 খপন ভাৰনাক খাগু
 কোনা ৰিসবি সৰু ছী

জে হমছঁসভ

ছী খহীক সঁতান

মৈথিনীপুত্র জানকীধূজারাহিনীক করিতা স্মি গদ-গদ বহথি। খারঁ হুনকা নহি বহন গেননি। ও ঝুমি গেনাহ জে হিনকা লোকনিকৈ রীচ বস্তাসঁ রাপস কবরঁ সঁভর নহি খছি। খস্তু,ও শিজিস্বরুপাককৈ স্মরণ কেনথি।

“কী ভেন ? ”- শিজিস্বরুপা পুছনথিন।

“দেখিও নে। ঙ সভ কতেক ভারুক ভেন ছথি। হমবা রিচারে তঁ হিনকাসভকৈ রান্থীকি খাশ্রিম ধবি নেনে চনু। ওহিঠাম জানকীসঁ ভেঁঠ ভএ জেতনি তঁ হিনকাসভকৈ সঁতোষ হেতনি,মোনমে শীতি ভেঁঠতনি। তকব রাঁদ জেনা জে হেতৈক সে দেখন জেতৈক।”

“কোনো হবজা নহি। যদি মাঝামে কোনো পরেসানী হোখএ তঁ হমবা স্মরণ কএ নেরঁ। চিবঞ্জুরীকৈ সেহো সঁগে নেনে জাউ। হিনকব খাগু রঁহুত কাজ ছনি।”

সে রাঁজি শিজিস্বরুপা চনি জাগত বহনীহ। মৈথিনীপুত্র জানকী জানকীধূজারাহিনীক প্রশঁসা করেত ছথি-

“জানকীক প্রতি খহাঁ লোকনিক সন্ডার খা সিনেহ দেখি হম মংব্রুথ ছী। হমবা রিশ্রাস খছি জে খহাঁসভ মিথিনাক যশি খা প্রতিগ্ঠাক মাঁডা রিশ্রিমে ফহডা। কএ বহরঁ। হমবা খারঁ কনীকো সক নহি বহি গেন জে খহাঁসভ জানকীকৈ গ্যায় দিখা কএ বহরঁনি।”

“খাগু কী কবরঁক খছি সে রাঁজু। জানকীসঁ কতএ কোনা ভেঁঠ ভএ সকত সে কছ। হমসভ খারঁ একা ক্ষণ রঁবরঁদ কেনে রিনা জানকী নগ জাএ চাহিত ছী জাহিসঁ হুনকা খপন নিরেদন কবিখনি, হুনকব দুখ-সুখমে সহযোগী রঁনি স্কিখনি,হুনকা খপনা সঁগে মিথিনা খানি স্কিখনি।”

“জানকীক কঠু নিরাবণা নেন খহাঁসভ খরিনরঁ প্রশ্রান কক।”

মৈথিনীপুত্রক এতেক কহরঁক দেবী ছন কি সঁকডা। জানকীধূজারাহিনী ধবাধব বখসভমে সরঁব ভএ রিদা ভএ গেনাহ। খাগু-খাগু চোন-পিপহী রাঁজি বহন ছন। গরঁেখা সভ জানকীক সম্মানমে গীত গারঁি বহন ছনাহ। মাহৌন রঁহুত উন্তজক নাগি বহন ছন। নাগি বহন ছন জেনা জানকীধূজারাহিনী জানকীকৈ সম্মানপূরঁক খযোধযা রাপসী নেন থ্রতসঁকপ্প ছথি।

২৩

“গুবজী ! গুবজী ! ”

আশ্রমিক কিছু বিদ্যার্থীসভা চিচিখাগত রাশ্মিকি ধ্বি নগ পহঁচন। ওহি সময়মে ধ্বিৰব ধ্যানস্থ ছনহ। ও ধ্যানেমে সভ কিছু দেখি নেলে বহখি,বুঁনি গেন বহখি জে কিছু খনর্থ ভএ বহন খছি। হুদা কিছু রাজি নহি বহন ছনহ। বঁজরৌ কী কবিতখি ? ভারীকে কে ঠাবি সকত ? আশ্রমরাসী বিদ্যার্থীনোকনিক পরেসানী বঁঠা তে জা বহন ছন। ও সভ সোচি নহি পাৰি বহন ছন জে কী কবএ ? ও সভ হেব চিকবন-

“গুবজী ! গুবজী ! ”

হন্বা সুনি কএ আশ্রমরাসী নোকনি রাঁহব খরৈত ছখি।

“কী ভেনেক ? তুঁসভ এনা কিএক চিচিখা বহন ছহ ? দেখি নহি বহন ছহ জে গুবজী ধ্যানস্থ ছখি ? ”

বিদ্যার্থীসভা হুনকাসভকে জংগন দিস গসাবা কৰৈত ছখি,হুদা কিছু রাজি নহি পৰৈত ছখি।

তারঁতেমে একটা ম্ৰীক কৰণ ফন্দন হুনকাসভকে সুনাগত ছনি।

“জংগন দিসমঁ গা ককব কনরাক খরাজ খাৰি বহন খছি ? ”

“হমসভ সএহ তঁ কহএ চাহিত ছনহুঁ। ”

“কী ভেনেক ? ”

“মৌসম খবাপ হোগত দেখি হমসভ জাবনি কাঠর ছোড়া কএ রাপস আশ্রম দিস বঁঠনে ছনহুঁ কি একটা ম্ৰীক কৰণ ফন্দন সুনি ঠমকি গেনহুঁ। হমসভ বুঁমরাক প্রয়াস কৰৈত বহনহুঁ জে রাঁত কী ছেক ? বুঁমেরে নহি কবএ জে এহন ঘনঘোব জংগনমে গা ম্ৰী কতএমঁ পহঁচনীহ ? ও এনা কিএক কানি বহন ছখি ? ”

“তখন ? ”

“তখন কী কবিতহুঁ ? কোনো উপায় নহি দেখি ভেন জে গুবজীকে কহিখনি। মেঘ সে জোব-সোবমঁ ঠনঠনা বহন ছন। বহি-বহি কএ বিজনৌকা চমকি বহন ছন। চাককাত খন্বাবগুজ্জ ভএ গেন ছন। নগৈক জেনা আকাশিসঁ কোনো ক্ষণ জনরুষ্টি শুব ভএ জাএত। ঠিপিব-ঠিপিব পানি পডনাগ শুব ভগএ গেন বহএ। রীচ-রীচমে ঠনকাসে খসি বহন ছন,তকব গর্জন-তর্জনমঁ ককব মৌন নে ডবা জাএত ? হমসভ আশ্রম দিস ভগনহুঁ। হুদা মৌনমে তবহ-তবহক আশিফাঁ ভএ বহন ছন।

হমসভ তঁ খপন জান বঁচা কএ ভাগি বহন ছী,হুদা এহি ম্ৰীক কী হোগত ? একব বক্ষা কে কবত ? ”এহী চিতাসঁ রাফন ভেন হমসভ গুবজী নগ পহঁচনহুঁ। হুদা ও তঁ খাখি খোনিএ নহি বহন ছখি। হুনকা দেখনাসঁ নগৈত খছি জেনা ও গভীব চিতন কএ বহন ছখি। জেনা সভ কিছু জনিতো কিছু রাজএ নহি চাহি বহন ছখি। ”

“এহনো কহী ভেনেক খছি। হমবানোকনিকে আশ্রমরাসী হেরাক ধর্ম নিরাহি কবহি পডত। গুবজী এনা মৌন নহি বহি সকেত ছখি। জকব কিছু বিশেষ রাঁত হেতেক।

হমবা সভকেঁ ধৈৰ্য বখৰাক চাহী । ”

এতৰেঁমে ঋষিবৰ খাঁখি খোনৌত ছথি । ও পুঙিত ছথিন-

“কী রাত ? তুঁসভ এনা কিএক পরেসান ছহ ? কোনো জানৰব খাফমণা কএ দেনকহ কী ? ”

“নহি,নহি । কোনো জানৰব নহি খাএন খছি । খপিত্ত, হমসভ একটা গভীৰ মানৰীয় সমস্যাৰ পৰেসান ছী,খাহত ছী খা খপনেক মাত্ৰাদৰ্শন চাহিত ছী । ”

“সাহাৰ রোজহ নে জে রাত কী ছৈক ? ”

“ধ্যান দএ স্নিগ্ধক । কোনো স্ত্ৰীক চিকোব স্ননা বহন খছি নে । এহন বিষম পৰিস্থিতিমে এহি জংগনমে গ্ৰ স্ত্ৰী কতএসঁ খাএনি ? কহি নহি একবাপব কোন বিপত্তি খাৰি গেন ছৈক ? ”

“সহী কহি বহন ছহ । তুঁসভ খৰিনৰঁ ওহিঠাম জাহ খা হুনকা খাদবপূৰ্ক খপন খশ্ৰিম নএ খাৰহ । তকব রাঁদে কিছু খাব । ”

খশ্ৰিমরাসী স্ত্ৰীসভ কিছু বিদ্যার্থীক সংগে জংগন দিস বিদা হোগত ছথি । মৌসম রহত প্ৰতিকূন ভেন খছি । কনীকো ফঠকী দেখা নহি বহন খছি ।

“এনামে হমসভ ওতএ কেনা পহুঁচি স্কৰ ? ”

“স্নদা গেনাগ তঁ জকবী খছি । এসগবি এহি ভয়াওন জংগনমে ওহো এহন বিকবান সময়মে ও স্ত্ৰী কোনা রাঁচি স্কতি ? ”

“হমছঁ রহত চিঁতিত ছী । পতা নহি কেনা ও এহি সময়মে এসগবি জংগনমে বৌখা বহন খছি ? ”

বনদেৱী ওহি ঘনঘোব জংগনমে বিনাপ কএ বহন ছনীহ । হুনকব ককণ ফন্দন স্ননি কএ নগপাসক গাছক পাতসভ মৌনা গেন ছন । চিডা চুনস্নন উডনাগ ছোডা গাছক ডাবিসভপব বৈসি মৌন সাধি নেনে ছন । কিছুএ কান পূৰ্ নগীচেমে রহত নদীক ধাবাক গতি জেনা মন্দ পডা বহন ছন । খাব তঁ খাব ,জেনা ভগরান ভাস্কব পৰ্যন্ত শৌক মনা বহন ছনাহ,জেনা হুনকা গ্ৰ দাবণ দৃশ্য নহি দেখন জা বহন ছননি,হুনকব বশ্মি খপন তেজস্বিতা ছোডা বহন ছন । নগৌত ছন জেনা দিনেমে বাতিক দৃশ্য উপস্থিত ভএ জাএত । কহি নহি সমস্ত জীৱ-জন্তু কোন খনৰ্থকাৰী পৰিস্থিতিক গৰাহ বনি গেন ছন ?

এতৰহিমে বঁডা জোবসঁ বিজনৌকা চমকন । ওকব গজোতমে ওহি স্ত্ৰীক দেহ দেখাএন । হুনকব দেহ ভবিগব নাগি বহন ছননি । ও খখনহু কানিএ বহন ছনীহ । বিজনৌকাক গজোতমে ওহো খশ্ৰিমরাসী নোকনিকৈ খপনা দিস খৰেঁত দেখনথি । ও খাব জোবসঁ চিকোব কবএ নাগনি ।

“বঁচাউ ! বঁচাউ ! ”

খশ্ৰিমরাসী স্ত্ৰীসভ বিদ্যার্থীসভক সংগে নঠকাৰি কএ হুনকা দিস বঁচাৰাক প্ৰযনে

কৰিত ছথি। ঋদা ৰাহক শ্ৰচাণ্ড ৰেগক খাগু কতৰৌ শ্ৰযাসক খট্টেতো খসমৰ্থ ভএ গেন ছথি। ফেব কী ভেন,কী নহি। নাগন জেনা খহুডা উঠন খা ওকবাসভকেঁ খচানক উঠা-পুঠা কএ ওহি ম্ৰীক নগীচমে পহুঁচা দেনক। সামনেমে ওহি ম্ৰীকেঁ খস্তু-ৰাস্তু ভেন দেখি ও সন্ত দ্ৰিত ভএ গেনি। ও ম্ৰী খাশ্ৰিমৰাসীকেঁ গসাবাসঁ কিছ কহিত ছথি। খাশ্ৰিমৰাসী ম্ৰী নোকনি হুনকব স্থিতি ৰুঁনি জাগত ছথি।

ও তঁ কনিতে জা বহন ছনীহ। কোনো স্ৰুধি-ৰুঁধি নহি বহি গেন ছননি। বহি-বহি কএ খপন পেঠমে পনি বহন সন্তানক চিতাসঁ মোন খাব দখ্ ভএ বহন ছননি।

খাশ্ৰিমৰাসী ম্ৰীলোকনি হুনকা দেখি-দেখি খাশ্ৰ্যচকিত ছনি।

“এহন মূন্যরান ৰম্ৰ পহিবনে ছথি গা। “

“সৌসে দেহমে তবহ-তবহক গহনাসভসঁ স্ৰসজ্জিত ছথি গা। ”

“ততৰেঁ নহি,গনামে খা মাখপব স্ৰহাগিন হেৰোক শ্ৰমাশ্ৰকপ চেহু সন্ধ্য: ৰিগ্ৰমান ছনি। ”

“হে ভগরান! গা কী খনৰ্থ কেনহুঁ খপনে? ”-খাশ্ৰিমৰাসী ম্ৰীসভ বহি-বহি কএ ৰাজি উঠিত ছনি।

খাশ্ৰিমৰাসী ম্ৰীলোকনি ওহি পীড়া তাক নগীচ পহুঁচেত ছথি। হুনকাসভকেঁ জেনা ৰুঁড়া জোবকেঁ কৰেঠ মাৰি দেনকনি। সৌসে দেহ তবংগিত ভএ গেননি। ওহি ম্ৰীক চাককাত জেনা শ্ৰকাশি ৰিকীৰ্ণি ভএ বহন ছন। এতেক কশ্ৰুমে বহিতহুঁ ওকব সমস্তু খানন খদ্ভুত খাভাসঁ পবিপূৰ্ণ ছন,তেজোময ভএ বহন ছন।

“গা সামান্য ম্ৰী নহি ছথি। কহী স্ৰান্নলোকসঁ কোনো ৰিশেষ কাৰণসঁ পৃথ্বী নোকপব খসা দেন গেন হোথি খা খপন নোকক ৰিয়োগমে ও এতেক কৰুণ ফন্দন কএ বহন হোথি। ”

“সে জে হোগক,ঋদা হিনকা এহিঠাম পাওন জাএৰঁ সামান্য ৰূতান্ত নহি থিক। ”

“এহি বহস্কক খনারবণ তঁ গুবএজী কএ সকেত ছথি। ”

“ও তঁ কিছ ৰাজিএ নহি বহন ছথি। জেনা ৰৌক ভএ গেন ছথি। ”

“ভএ সকেত খট্টি জে ও স্ৰয়ঁ ৰুঁহুত কশ্ৰুমে হোথি,এহি ম্ৰীক ৰূতান্ত জনিতহুঁ পবিস্থিতৰশে গৰুধী নাধি দেনে হোথি,কিঁরা ককৰো দ্ৰাবা কএন গেন এহি খমানৰীয ঘটনাক মূন কাৰণপব চিতন কএ বহন হোথি। ”

“সে জে হোউক,ঋদা এহন সঁকঠপূৰ্ণ খৰস্থামে একঠা ম্ৰীকেঁ দেখিও কএ ঋষিবব কতেক কান ধবি চুপ বহি সকেত ছথি? ”

খাশ্ৰিমৰাসী ম্ৰীসভ তবহ-তবহক শ্ৰগ্ৰসঁ স্ৰয়মে ওমবাএন চনি জাগত ছনীহ।

“সন্ত ভাব হুনকে পব ছনি। ও সৰ্ৰজাতা ছথি,জে চাহথি সে কএ সকেত ছথি। যদি ও কিছ নহি ৰাজি বহন ছথি খখরা কিছ ৰিশেষ নহি কএ বহন ছথি তঁ তকৰো

কিছু অর্থ হেৰে কবত। হমবা নোকনিকেঁ ধৈৰ্যপূৰ্ৱক উচিত ক্ষণিক শ্ৰতীক্ষা কৰেই চাহী। “

“সএহে কছ,হমসভ এতেক পৰেসান ছী আ ঋষিৰব কিছু ৰাজি নহি বহন ছথি। ”

“কী বহম্মা খছি হিনকব মৌনক সে কিছু বঁমা নহি বহন খছি। ”

ঋষিৰব আশ্ৰমৰাসী নোকনিক মৌনক ভাৱ তাৰি জাগত ছথি। ও পুঠিত ছথি-

“কী ৰাত ছেক ? তুঁ সভ এনা পৰেসান কিএক ছহ ? ”

“সে খহাসঁ ৰেসী কে বঁমি সকেত খছি ? ”

“হুদা হমবা তুঁ খখন কিছু খাব সোচৰাক সময় নহি বঁমা বহন খছি। খখন ৰনদেৱী পৰেসানীমে ছথি। হিনকা আশ্ৰম নএ জাহন। হিনকব দেখ-ৰেখ কবহন,উচিত সেৱা-সকোব কবহন। তকব ৰাদে কিছু খাওব ৰাত। ”

আশ্ৰমৰাসী ম্ৰীনোকনি ৰনদেৱীক সঙ্গ আশ্ৰম দিম শ্ৰস্থান কৰেইত ছথি।

ৰনদেৱী দুখী ছথি,চনিতো ছথি,কনিতো ছথি। আশ্ৰমৰাসী ম্ৰী নোকনি হনকা ৰৌসৰাক শ্ৰযাস কৰেইত ছথি। ঋষিৰব ধ্যানশীজিসঁ সভ ৰাত বঁমি গেন বহথি। ও খাগু ৰট্ৰা হনকা শ্ৰযাম কৰেইত ছথি আ কহেইত ছথি-

“ৰনদেৱী ! খহাক হমব আশ্ৰমমে সমন্মান স্নাগত খছি। খহাঁ নিশিচন্তু ভএ এতএ বহু। সমস্ত আশ্ৰমৰাসী খহাক স্নজন ছথি। খহাঁ নি:সকোচ হিনকাসভক সঙ্গে খপন স্মখ-দুখ ৰেইতখাউ। আশ্ৰমক সমস্ত সঁপদাক খানন্দ উঠাউ। ”

ৰনদেৱী কিছু সঁকোচমে পড্ৰা জাগত ছথি।

পতা নহি কী চমকোব ভেন জে মৌসম খচানক ঠীক ভএ গেন। হৰাক গতি সামান্য ভএ গেন। ভগৱান ভাস্কব খৰিঁ খস্তাচনমে ৰিনীন হোমএ জা বহন ছনাহ। হুদা ওহো এহি দৃশ্যকেঁ দেখি ৰেৱাক হেতু জেনা কনী কান ঠমকি গেন ছথি। খাগু-খাগু ঋষিৰব আ হনকব পাছু-পাছু ৰনদেৱীক সঙ্গে আশ্ৰমৰাসী ম্ৰী নোকনি আশ্ৰম দিম ৰিদা হোগত ছথি।

২৪

জানকীকেঁ ৰান্ধীকি আশ্ৰম নগ ছোড্ৰা খহঁত দুখী আ উদাস মৌনসঁ নক্ষ্মণ বখপব ৰেইসি জাগত ছথি। স্মমঁত বখ চনেৱাক খাত্ৰা মাগি বহন ছথি। হুদা হনকা হোসে নহি ছনি জে কিছু উত্তব দেখিন। ও নিৰ্বঁতব জানকীকেঁ দেখি বহন ছথি। জানকী নদীক ওহিপাব একসবি ঠাট্ৰ ভেন কানি বহন ছথি। হনকব ছদযৰিদাবক কৰুণাফন্দন স্মনি নক্ষ্মণ পঁগু ভএ গেন ছথি। হাথ-পেব স্মন ভএ গেন ছনি। জানকী কনেইত-কনেইত ৰেইহোস ভএ খসি পড্ৰেইত ছথি। নক্ষ্মণ পাখব ভেন দেখি বহন ছথি জানকীকেঁ। স্মমঁত ৰেইব-ৰেইব খাগ্ৰহ কৰেইত ছথিন জে হনকা খাগু ৰট্ৰাক খাত্ৰা দেন জানি। হুদা নক্ষ্মণ কিছু ৰজিতে নহি ছথি। স্মমঁতকেঁ বঁমা নহি বহন ছনি জে ও কী কবথি, এহি ৰিষম

পৰিস্থিতিসঁ কোনো ঊৰঁবখি । ও তবহ-তবহসঁ নক্ষ্মণকেঁ ঝুঁমেৰাঁক শ্ৰযাস কেননি । জখন ও কিছু স্বনৰেঁ নহি কবখিন তঁ স্বমঁত ঘোড়া কেঁ মাবননি চাবুঁক । ঝুঁদা ঘোড়া হিহিখা কএ বহি গেন,এক ডেগ খাগু নহি ঝুঁঠন । ওহো জানকীকেঁ তাকি বহন ছন । জানকী কহাঁ ছথি ? হুঁকা ঝিনা কোনা ঝাপস চনি জাউ ? ”

নক্ষ্মণক স্থিতি দেখি স্বমঁত ঝুঁত দুখী ভএ গেনাহ । চুপচাপ বখপব ঝুঁসি গেনাহ । এহি তবহেঁ কিছু সময় ঝুঁতি গেন । ঘোড়া সন্ত ঠমকন বহন,স্বমঁত কিকৰ্তঁৱাৰিমুঠ বখপব ঝুঁসন বহনাহ,শ্ৰতীক্ষ্মা কৰেঁত বহনাহ জে নক্ষ্মণ হোসমে খাৰঁথি,সফ্ৰিয হোথি । জখন নক্ষ্মণ দেখি নেননি জে জানকী ঝাখীকি ঝুঁনি খা হুঁকব খাশ্ৰিমৰাসী নোকনিক সঁগে জা বহন ছথি তখনে ও স্বমঁত দিস ঘুঁমনথি । ও কহেঁত ছথি-

“ বখ খাগু ঝুঁঠা ঊ । ”

স্বমঁত বখ খাগু ঝুঁঠাৰেঁত ছথি । বখক ঘোড়া সন্ত সেহো খাৰঁ ঝিবোধ নহি কএ বহন খছি । ঝুঁদা ওকবাসভমে ও স্ফুৰ্তি নহি ছেক,ও গতি নহি খাৰঁ বহন ছেক জে জানকীক বহনাপব বহক । তথাপি,স্বমঁত খাগু ঝুঁঠা জাগত ছথি । জেনা-জেনা ও দৃশ্ৰ ফৰ্ঠকী হোঁগত গেন,তেনা-তেনা বখক ঘোড়া সামান্য় হোঁগত গেন,ওকব গতি ঝুঁঠাত গেলেক । নক্ষ্মণ সে স্বমঁতক সঁগে গপ্পমে নাগি গেনাহ । বখ খাৰঁ পূৰ্ণ গতিসঁ খাগু ঝুঁঠা বহন ছন ।

খচানক ঝুঁঠা জোবক হুঁলা স্বনৰাঁমে খাএন । বখক দুঁ ঘোড়া ঠাঠা ভএ গেন,কতৰোঁ স্বমঁত শ্ৰযাস কেনথি ও একা ডেগ খাগু নহি ঝুঁঠা বহন ছন । নক্ষ্মণ স্বতি গেন বহথি । ওহো হুঁলা স্বনি কএ ঊঠি ঝুঁসনাহ ।

“কী ভএ বহন খছি ? এতেক হুঁলা কখীক খছি ? ”

“পতা নহি কী ঝাত খছি ? ”

ওহি সময়মে বখ খযোধ্যা সহবসঁ ঘাঁঠা ভবিক দুবীপব বহন হোঁগত । মৌসম সে গডুঁৰ্ডু ছন । হুঁ ঝুঁত তেজ ঝুঁহি বহন ছন । বখকেঁ ঠামহি ঝোকি স্বমঁত বখপবসঁ ঊতবি জাগত ছথি । হুঁকা নাগন নক্ষ্মণ সেহো বখসঁ ঊতবি জাগত ছথি । দুঁগোঠেঁ কনীকে খাগু ঝুঁঠন হেতাহ কি নোকক হুঁজুঁম দেখেননি । ও সন্ত জানকীক ঝনৰাঁসক ঝাৰেমে কিছু-নে-কিছু চৰ্চ খাপসমে কএ বহন ছনাহ ।

“হমবা নোকনিক শ্ৰযাস তঁ নিহুঁঠাহে ঝেকাব ভএ গেন । ”

“কবৰেঁ কী কবিতহুঁ ? ভবত স্ৰয খাৰঁ কএ হমবাসভকেঁ মনেৰাঁক শ্ৰযাস কেনথি । তথাপি হমসন্ত নহি বকনহুঁ,খাগু ঝুঁঠা গেনহুঁ । ভাগ্যা সঁগ নহি দএ বহন খছি । হমসন্ত কী কক ? ঝিদা ভেন বহী জে জানকীকেঁ ঝাপস খানিএ কএ মানৰঁ । ঝুঁদা ঝীচে বস্তামে ঘোব সঁকঠক স্থিতি ঊপেন্ন ভএ গেন । তেহন খহুঁডু ঊঠন জে একা ডেগ খাগু

ৰৈঠৰ মৌসকিন ভএ গেন। খযোধাৰাসীসভ ৰৈচেন ভএ এমহব-ওমহব ভাগি গেনাহ।
সংযোগে এহনে ৰৈনি গেন। কএন কী জাগত ? ”

নোকসভক খৰাজ ফমশী: ৰৈঠা তে জা বহন ছন। খোডৰেঁ খাগু ৰৈঠনাক
ৰৌদ চাক কাত পসবন খযোধাৰাসী সভ দেখেননি। ও সভ ৰাপস খযোধা জাগত
বহখি,দ্দা খচানক মৌসম ততেক গডৰ্ডা এন জে জে জতহি ছনাহ সে ততহি
বহি গেনাহ। এতৰেমে কিছুগোঠেৰেঁ নজবি নক্ষ্মণপব পডত ছনি। ও সভ চিচিখা
উঠেত ছখি-

“খহাঁ খসগব কিএক ছী ? জানকী কহাঁ ছখি ? হুনকব কী হান ছনি ? হুনকা
কতএ ছোড়া দৈনিখনি ? ”

“খহীসভ তঁ ৰৈজৈত বহী জে বাজাবাম জানকীকেঁ কোনা খপনা সংগে বখনে ছখি ?
জখন ও ৰাৰণক খধীন বাখন গেনখি তখন হুনকা খযোধাক বানী কোনা ৰৈনাওন গেননি।
এহিসঁ তঁ সমাজ ৰিগড়া জাগত। নোকমে গনত সংদেশে জাগত। এহিসঁ পবিৰাবক
মৰ্যাদা নগ্ৰ, হোএত। বাজাবামকেঁ এহি ৰৌতসভক জনতৰ ভেননি। তকৰে পবিণাম খাৰঁ
সামনে খছি। তখন কোন হুঁহে খহাঁসভ জানকীক ৰৌত কৰৈত ছী ? ”

“কী ৰৌজি বহন ছী খহাঁ ? খহাঁসভক ৰুঁফি খবাপ ভএ গেন খছি। কেও কিছু
কহতে তকব মানে কী ? পতিক কৰ্তব্য থিক জে ও খপন পনৌক বক্ষা কবএ। যদি
বামকে ৰিশ্বাস ছননি জে জানকী নিৰ্দেষ থিকীহ,জে সবিপহুঁ ছখি, তখন ককৰো কহনাপব
হুনকা এহন নিৰ্ণয় নহি নেরোক চাহিত ছননি। সেহো ৰিনা জানকীকেঁ পছনে। ঙা তঁ য়োব
খন্যায় থিক। ”

এহি তবহেঁ কেও কিছু কেও কিছু ৰৌজি বহন ছন। চাক কাতসঁ নোকসভ নক্ষ্মণকেঁ
ঘেবি নেনে ছননি। নক্ষ্মণকেঁ ফুৰেৰেঁ নহি কবনি জে ও কী উত্তব দেখি। ও তঁ স্নয়
মৰ্যহিত ছনাহ,জানকীক বাজাবাম দ্বাবা কএন গেন পবিৰাগসঁ খাহত ছনাহ। হুনকব ৰশী
চননি তঁ ও ত্তবঁত ঘূবি জাখি, জানকীকেঁ ৰাপস খযোধা নেনে খাৰখি। হুঁদা বাজাবামক
খাদেশীকেঁ কোনা নহি মানন জাগত ? সে সমস্যা তঁ ৰৈননে ছন। খাখিব ও ৰৈহুত
মৌসকিনসঁ ওহি ভীডসঁ ৰৈচৈত খযোধা ৰাপস পহুঁচি সকনাহ।

২৩.

তমসা নদীক কাতমে চাক দিস জংগনমে ঘেবাএন ৰাখীকি খাশ্ৰিমমে খদ্ভুত শীতি
ছন। খাশ্ৰিম তীন ভাগমে ৰৈঠন ছন। খাশ্ৰিমৰাসী স্ত্ৰী নোকনি নেন খনগ খাৰাস ছন।
ৰিদ্দাখীসভ সঠনে দোসব ঘবমে বহৈত ছনাহ। ৰাখীকি হুঁনি স্নয় খোডে ফঠকী ৰৈনন
ঘবমে বহৈত ছনাহ। ওহিমে ও দিন-বাতি খপন সাধনামে নাগন বহৈত ছনাহ,নিখেত-
পঠত বহৈত ছনাহ। খাশ্ৰিমৰাসী শিষ্যানোকনিকেঁ উত্তম সঁ উত্তম সঁস্কাব হোনি তাহিমে
নাগন বহৈত ছনাহ। খাশ্ৰিমমে তবহ-তবহক ফন-ফুন নাগন ছন। শিষ্যগণ নিব
জংগনসঁ খনেক শ্ৰকাবক ফনসভ খনৈত ছনাহ। ওহীসঁ খাশ্ৰিমৰাসীক কাজ চনৈত ছননি।

খাশ্রিমমে রঁহুত বাস গায়সভ ছন। তকব শ্বফু দূধ খাশ্রিমরাসী পিৰ্ৰৈত ছনাহ। ওতএ সভ কেও খপন-খপন কাজমে রাস্ত বহিত ছনাহ,সভকে পবস্পব শ্ৰেম খা রিশ্বাস ছননি। ককরোসঁ কোনো প্রকাবক প্রতিস্পর্ধা নহি ছন। খসনমে ও সভ খপন জীৱনমে ধর্মক বহস্মকেঁ সলী মানমে প্রতিপাদিত কবরোক নেন সতত শ্ৰযনেশীন ছনাহ। খাশ্রিমরাসীসভ পূর্ণত: স্মারঁনরী ছনাহ, খপন নিৱহিক নেন কোনো তবহসঁ ককরোপব খাশ্রিত নহি ছনাহ।

বাতিক একান্তমে জখন সভ কেও স্মৃতি জাগত ছনাহ,তখন রাশ্বীকি খপন বামাষণ মহাকার্যক বচনা কেৱৈত ছনাহ। ও খপন তপৱঁনসঁ বামাষণক ভাৱী ঘটনাৰেঁ মেহো দেখি বহন ছনাহ, তকব ৱঁনি মেহো কেনে জা বহন ছনাহ। তেঁ জখন জানকী হুনকব খাশ্রিম নগ দেখেনীহ তঁ ও তুবঁত ওকবা ভৱিষ্যমে ঘটিত হোমএ ৱঁনা ঘটনাসঁ জোড়াঁ সকনাহ। হুনকা কিছু খাশ্চৰ্য নহি নাগি বহন ছননি। জে হেৱোক ছনৈক সএহ ভএ বহন ছনৈক। খন্থখা বাজাবামক পনৌ হোঙতহঁ জানকী সভদিন দ্বখীএ কিএক বহি জগতখি,বনে-ৱঁনে কিএক ৱৌখাগত বহতখি? সভ ভাৱী ছন, হেৱোক ছন,কেও ওকবা ৱোকি নহি সকেঁত ছন,স্ময় বামো নহি।

ৱনদেৱীক রাশ্বীকি খাশ্রিমরাসীসভ দ্বদযসঁ স্মাগত কেৱৈত ছখি। খাশ্রিমমে বহি বহন স্মীলোকনি হুনকব খাবতী কেৱৈত ছখি। ওহীমে সঁ কেও জন্দীসঁ জঁগনসঁ খানন গেন ঠঠকা ফন খনৈত ছখি। কেও গিনাসমে ঠঠা জন খনৈত ছখি। কেও হাঁগ-হাঁগ পঠিখা পসাবেত ছখি। জানকী হুনকা নোকনিক ভাৱুকতাসঁ চকিত ছখি। যদ্যপি খযোধ্যামে হুনকা সঁগ কএন গেন ৱাৱহাবসঁ ও খখনহু ভীতৱে-ভীতব ছঠপঠাগত বহখি,তখাপি খাশ্রিমরাসী নোকনিক সদ্ভদযতা হুনকা নেন মনহম জকাঁ কাজ কেনকনি। সভসঁ পহিনে জানকী সভ গোঠে কেঁ শ্ৰণাম কেৱৈত ছখি। তকব ৱাঁদ ও সামনে ওছাওন পঠিখাপব ৱৈসি জাগত ছখি। খাশ্রিমরাসীসভ ততেক খপনহুক ভাৱ দেখৱৈত ছখি জেনা ও সভ জানকীসঁ সানোসঁ পবিচিত হোখি। এহন স্মখদ মাহোনমে খাশ্রিমরাসীনোকনিক হাদিক সিনেহ পাৱি জানকী ৱঁহুত খাশ্রিস্ত ভেনখি। ও ৱঁহুত ভূখন বহখি। খাশ্রিমরাসী দ্বাৱা খানন গেন ফন ও খাগত ছখি। ততৱেঁমে একঠা স্মী হুনকব গনামে ৱেঁনী হুনক মানা পহিবা দৈত ছখি। ওকব স্মগধসঁ সঁপূৰ্ণা ৱাতাৱবণ মহমহ কবএ নগৈত খন্ডি। জানকীকেঁ নাগি বহন ছননি জেনা ও খপন নোকসভমে খাৱি গেন হোখি। খাৱি হুনকব মনোদশীমে ফ্রমশী: স্মধাব ভএ বহন ছননি। ঘঁঠাভবি এহি স্মখদ মাহোনমে বহনাক ৱাঁদ জানকী পহিন ৱেঁব স্মস্কুৱেনখি। হুনকব শ্ৰসন্নতা দেখি খাশ্রিমমে চাককাত খানন্দ পসবি গেন। খাশ্রিমরাসী সভ মাহোনকেঁ খাব স্মখদ কেৱৈত ভজন-কীৰ্তন কবএ নগনাহ।

জানকী জনখে কেনীহ,পানি পিনখি। ও থাকন তঁ বহৱেঁ কবখি। কনীকে স্মখদ মাহোন দেখি ঔঁঘী নাগএ নগননি। হুনকা ঔঁঘাগত দেখি খাশ্রিমরাসীসভ এক-দোসবকেঁ গসাবা কেননি। সভ গোঠে জানকীকেঁ ওতএ ৱিশ্রাম কবরোক খাগ্রহ কেৱৈত ওহিঠামসঁ সহটি গেনখি। জানকী ঠামহি পড়াঁ গেনখি। খোড়াৱেঁ কানমে ও ফোফ কাঠি বহন ছনীহ। হুনকা স্মতন দেখি খাশ্রিমক স্মীসভ ৱঁহুত শ্ৰসন্ন বহখি। ওহীমে সঁ কেও জাগত-জাগত হুনকা দিস দেখনকনি।

“হিনকব পেঠ ভাবী নাগি বহন ছনি।”

“सेहो कनीष्ठा नहि । रैस रिक्सित नागि बहन छनि । ”

“सएह कछ,एहनमे कोनो स्त्रीकेँ घबसँ रिदा कएन जागत छैक ? रँहूत जून्म भेन अछि । ”

ओ स्त्री गएहसभ सोछेत आगू रँहूँ गेलीह ।

आश्रिमरामी स्त्रीसभमे फमशिः ग्रा राँत पसवि गेन । सभ जानकीक प्रतिए रँहूत सरुदनशीन भए गेलथि । जखन राखीकिकेँ ग्रा राँत आश्रिमक स्त्रीक माध्यमसँ पता नगननि तँ ओ कनीको चकित नहि बहथि । अपितु,ओ अपन हस्तनिथित वामायण दिस संकेत केनथिन-

“एहिमे सभष्ठा निथि चूकन छी । सभ किछ तहिना घटित भए बहन अछि । ”-
से कहि राखीकि हेबसँ ध्यानमग्न भए गेलथि ।

२७

शिजिस्रकपा,मेथिनीपुत्र आ चिबङ्गीरी राखीकि आश्रिमसँ सठने तमसा नदीक कातमे आपसमे रिचाव-रिमर्श कए बहन छथि । मिथिनासँ चनन सैकड्ाँ जानकीधुजाराहिनी सेहो ओतए पहुँचि गेल छथि । ओ सभ कनीके फुठकी रिश्राम कए बहन छथि । हुनका नोकनिक अछ्छामे दिन-वाति जानकीक समर्थनमे चर्चा होगत अछि । जानकीक समर्थनमे तबह-तबहक गीत-नाद गाओन जागत अछि । सभक मूनमे जानकीक प्रति मिथिनारामीक सिनेह भवन अछि,जानकीक वामसँ रियोगक कर्णक रर्णन अछि । जानकीक कोथमे पनेत अयोध्याक बाजरंशिक उँतवाधिकारीक चिँता सेहो कएन जा बहन अछि-

कोना जीरि सकतीह जानकी

एतेक अपमान सहि कए

द्वदय खड-खड भेन छनि

वामक कठोव निर्णयसँ

कोना बस्त्रा कए सकतीह ओ

कोथमे पनि बहन अपन संतानकेँ

जे छथि सूर्यरंशिक उँतवाधिकारी

केओ सोचि सकेँ छन

जे जनकक दुनारी

बाजावामक अर्धाङ्गिनीक

ग्रा हान हेतनि

वारण केनक श्रपच

জৰঁবদস্তী হবি নেনকনি জানকীকেঁ
 র়েসক ও হুনকা উঠা-পুঠা কএ নএ গেন
 নঁকা রিমানসঁ
 হুদা এহিমে জানকীক কোন দোষ
 সে র়াত ও কহনখিন বামসঁ
 জখন ও নঁকা রিজযক র়াদ
 জানকীকেঁ স্নীকাব কবর়ামে কেননি রিনরঁ
 জানকী কহনখি-
 হম তঁ সদিখন খহীক ধ্যান কেনহুঁ
 হমব দেহ তঁ ভএ গেন ছন পবাধীন
 হুদা মোনসঁ হম সদিখন
 খহীকেঁ ধ্যান কেনহুঁ
 সে র়াত বাম নহি র়ুমনখি
 খড়াি গেনখি খল্লিপবীক্ষা হেত্ত
 তকব র়াদো কহাঁ শাঁত বহি সকনাহ ও
 মামূনী ধৌরীক কহনাপব
 জানকীকেঁ খযোধ্যাসঁ নিরাসিত কএ দেনাহ

র়হুত ভএ গেন
 খারঁ জকবী খছি প্রতিকাব
 কোনো মকগতিক কাজ নহি ট্ঠে
 শিজিরানক খাবাধনা সগতবি হোগত ট্ঠে
 খযোধ্যারাসী দেখতাহ মিখিনাক শিজি
 খা হেতাহ দঁডরত
 মিখিনারাসী ছুখি জানকীক সমাগ
 প্রাণ বহএ কী জাএ
 হুদা রাপস হেতনি জানকীক সম্মান
 জানকীক সঁতান

জে ছুথি খযোধ্যাক বাজফমাব

খরঁস্স পওতাহ

খপন জনাসিফ্ফ খধিকাব

রঁনতাহ বামক উত্তবাধিকারী

“হমসভ রাশ্মিকি খাশ্রিম পহঁচি গেন ছী,হুদা জানকী তঁ কতহু নহি দেখা বহন ছুথি । হমবা সভক সংগে খাএন জানকীধুজাৱাহিনী সৈকড্ । নোকসভ রাফন ছুথি,খপন জীৱন গ্যাছাৱব কবরাঁক হেত্ত শ্রস্তুত ছুথি । হুনকাসভকেঁ খহাঁ মাত্ৰাদৰ্শন কবিখন্ব । “- মৈথিনীপুত্ৰ ৰঁজনাহ ।

শিঞ্জিস্বৰুপা কহৈত ছুথি-“জানকী রাশ্মিকি খাশ্রিম পহঁচি গেন ছুথি । ওহিঠাম রাশ্মিকি হুনি খা হুনকব শিষ্যনোকনি হুনকব ৰঁহুত স্নাগত কেনখিন । খখন ও হুনকে খাশ্রিমমে ৱিশ্রাম কএ বহন ছুথি । ওতএ জানকী পূৰ্ণিত: স্ববক্ষিত খা সম্মানিত ছুথি । ”

“হমবা নোকনিকেঁ হুনকাসঁ ভেঁষ্ট কেনা হোএত ? জানকীধুজাৱাহিনী সেহো খাত্তব ছুথি । হুনকাসভক ধৈৰ্য খাৱঁ ঠুঁটি বহন ছনি । ও সভ জন্দীসঁ -জন্দী জানকীসঁ ভেঁষ্ট কবএ চহিত ছুথি । ”

“রাশ্মিকি খাশ্রিমমে তঁ জানকীক দেহ মাত্ৰ ছনি । সমস্তু শিঞ্জিসঁ সঁপল্ল হুনকব খামেস্বৰুপ হম সূৰ্য খহাঁক সামনেমে উপস্থিত ছী খা তাধবি বহৰঁ জাধবি জানকীক সমস্মান খযোধ্যা ৱাপসী নহি হোএত, জাধবি ও খপন ভাৱী সঁতানকেঁ গ্যাযোচিত খধিকাব দিখা সকতীহ । হমবসভক সঁঘৰ্ষ তঁ খখন শ্বকও নহি ভেন খছি । এহি নেন সভকেঁ দীৰ্ঘকানীন যোজনা ৰঁনা কএ চনএ পড্তনি । গ্ৰ কোনো মামূনী সঁগ্রাম নহি হোএত । ”

“খহাঁক মাত্ৰাদৰ্শনে হমসভ খপন নক্ষ্য খরঁস্স শ্ৰাপ্ত কবৱঁ । ”

বাতিমে জানকীধুজাৱাহিনী ৰঁহুত কান ধবি ভজন-কীৰ্তন কৰৈত বহনাহ । বাজাবামসঁ জানকীক ৱিবহসঁ উপেন্ন কণ্ঠক ৱৰ্ণন কৰৈত বহনাহ । সভ গোটে ৰঁহুত ভাৱুক ছনাহ । ভাৱনামে নিৰ্বতব খশ্ৰিপাত ভএ বহন ছননি । ককৰো কোনো চীজক স্বধি-ৰুঁধি নহি বহি গেন ছননি । ও সভ জন্দীসঁ-জন্দী জানকীসঁ ভেঁষ্ট কবএ চহিত ছনাহ । শিঞ্জিস্বৰুপাসঁ গপ্পক ৱাঁদ মৈথিনীপুত্ৰ হুনকা সভ নগ পহঁচনাহ । হুনকা দেখিতহুঁ ও সভ একস্ববমে প্ৰছনখিন-

“ জানকীসঁ ভেঁষ্ট কোনা হোএত ? ও কতএ ছুথি ? কোন হানমে ছুথি ? ”

“ও ঠীক ছুথি । খখন রাশ্মিকি খাশ্রিমমে ৱিশ্রামমে ছুথি । কান্হি ভোৱে খহাঁসভসঁ হুনকা ভেঁষ্ট কবৱাঁক ওবিখান কএন জাএত । তাৱেঁ খহাঁসভ এতহি ৱিশ্রাম কক । ”

ওমহব একাঁত পাৱি চিবপ্পীৱী শিঞ্জিস্বৰুপাকেঁ প্ৰছনখিন-

“হমবা কী কবৱাঁক খছি ? ”

“খহাঁ রাশ্মীকি আশ্রিম চনি জাউ । ওতএ জানকীক সংগে বহরঁনি । হুনকব দূখ-স্বখমে সংগ দেৱঁনি । সংগে মেথিনীপুত্র সংগে সেহো সঁপৰ্ক ৱঁনওনে বহরঁ জাহিসঁ ও সন্ত জানকী ঋঞ্জি সঁগ্রামকেঁ সলী স্নৰুপ দএ সকথি । ”

“রাশ্মীকি আশ্রিমক নিয়ম তঁ ৱঁহুত কঠোব খছি । ওতএ হম জানকীক সংগে কোনা বহি সৰকঁনি ? হুনকা কোনা মদতি কএ সৰকঁনি ? হুনকব সমাদ খহাঁসন্ত নগ কোনা পহঁচা সৰকঁনি ? ”

“খহাঁ ৱাৰ্থ চিন্তা নহি কক । হম জে কহি বহন ছী সে ৱঁমরঁক শ্ৰযাস কক । খহাঁ কোনো মামূনী নহি ছী । খহাঁকেঁ ৱঁহুত শিঞ্জি খছি । খহাঁ কী নে কএ সকেঁত ছী । জানকীক দেখ-ৱেখমে খহাঁকেঁ কেও কোনো তবহেঁ ৱিঁদতি নহি কএ সৰকত । খহাঁ নিশ্চিন্ত ভএ ওতএ জাউ । ”

২৭

খাগ ভোৱেসঁ রাশ্মীকি আশ্রিমক নগীচমে ৱঁহুত গহমা-গহমী খছি । শিঞ্জিস্নৰুপা ওজসঁ ভবন ছথি । ও নান বংক ৱখা পহিবনে ছথি, মাখপব পেঘ-পেঘ কেস উঁডাঁ খা বহন ছনি । হুনকব হাখমে খনেক প্ৰকাবক খম্ৰ-শিম্ৰ ছনি । ও খল্লিপুজ সমান নাগি বহন ছথি । নাগি বহন খছি জেনা কোনো ঋণ হুনকামে সঁ শিঞ্জিক ৱিস্ফাঠ হোএত । দূনিখামে শ্ৰনয ভএ জাএত । শিঞ্জিস্নৰুপা ওতএ উপস্থিত সৈকডাঁ । জানকীধূজাৱাহিনীকেঁ সঁৱোধিত কএ বহন ছথি । কহি বহন ছথি খপন মোনক ৱাত ।

“খহাঁসন্ত জানকীক চিন্তা নহি কক । ও রাশ্মীকি ঋনিক আশ্রিমমে সসম্মান বহি বহন ছথি । ঋদা ৱাত হুনকে ঠা নহি খছি । জাহি তবহেঁ একঠা স্ত্ৰীক খযোধ্যামে খপমান ভেন খছি সে সঁপূৰ্ণ মানৱতাক হেত্ত কনক থিক । হুনকা নোকনিকেঁ ঙা ৱাত নীকসঁ ৱঁমরঁ বহনি জে জানকী গৰ্ভৱতী ছথি । হুনকা সঁতান হেনহাবী ছনি । ওহি সময়মে হুনকা পতিক সানিধ্যক কাজ ছনি । হুনকা ভাৱামেক সমর্থনক কাজ ছননি জাহিসঁ খযোধ্যাক ভাৱী নৱেশীক ছাতী মজগূত হোগতনি । ঋদা ভেন কী ? তবহ-তবহক ৱঁহুসন্ত ৱঁনা-ৱঁনা কএ হুনকা খপন ঘবসঁ নিকানি দেন গেননি খছি । ও তমসা নদীক কাতমে কানেত বহি গেনীহ,খহুবিখা কঠেত বহি গেনীহ,নিহোবা কৰেত বহি গেনীহ,ঋদা নম্মণা হুনকা ওহী হানমে ছোডাঁ কএ চনি জাগত বহনাহ । ধন্য কহী রাশ্মীকি ঋনিকেঁ,ধন্যৱাদ খছি হুনকব আশ্রিমৱাসী নোকনিকেঁ জে জানকীকেঁ খপন সঁতান জকাঁ খঁগীকাব কেননি খছি,হুনকা আশ্রিস্ত কেনথিন খছি জে ও কতহু খান ঠাম নহি ছথি । ঋদা এহিসন্তক কাজে কোন ছলৈক ? এতেক হডৰঁডাঁ কথীক ছলৈক ? কম সঁ কম সঁতানসন্তক জন্ম তঁ হোমএ দিতথিন । তকব ৱাদ দেখন জগতেক । ঙা তঁ ঘোব খনৰ্থ ভেন খছি । খযোধ্যামে একসঁগে কতেক খপবাধ কএন গেন খছি । হমবা নোকনি এহী খন্যায়ক নিৱাবণ কবরঁক হেত্ত এহিঠাম খাএন ছী । খহাঁসন্ত সন্ত কিছ ৱিসবি জাউ । ৱঁস খপন নম্মা দিস ধ্যান কক । ”

“হমসভ সভ তবহেঁ খহাসঁ সহমত ছী। হুদা হমসভ কহিখা ধবি শ্ৰিতিকাব কবৰঁ সে নহি বঁমা বহন খুছি।”

“খগুতাএন কাজ ঠীক নহি হোগত ঠেক। খহাসঁভ ধৈৰ্য বাখৰঁ সীখু। জানকীকেঁ জে ভোগৰাঁক ছনি সে ভোগতীহ। জে কণ্ঠ নিখন ছনি সে হেতনি। হুদা হমসভ সহী সময়পব খপন কাজ কবৰঁ। পহিনে তকব তেযাবী তঁ কএ নী।”

“নহি বঁমি সকনহঁ। কহি নহি খহাঁ গোন-মোন গম্প কিএক কএ বহন ছী?”

“সভ কিছুক সময় হোগত ঠেক। জানকীক খযোধ্যা রাপসী হেতনি,হেৰেঁ কবতনি,কেও তকবা বোকা নহি সকত। হুদা হমবাসভকেঁ জে কৰ্তব্য খুছি সে তঁ পহিনে কৰী।”

শিজিস্বকপাক খভিৰাদন কৰেত মেখিনীপুত্ৰ উঠেত ছুথি-

“স্বনু স্বনু হে মিখিনাৰাসী। খহাঁ নোকনিক ভাৰনাক খন্বহনে কাজ হোগত। জানকী বঁহুত থাকন বহথি। বাতিভবিক রিশ্ৰামক বাদ ও খাৰঁ স্নস্হচিত্ত ছুথি। শিজিস্বকপা হুনকব মোনক বঁত কহি চুকন ছুথি। ও খসনমে সদিখন হমবাসভক সংগে ছুথি। হমসভ এহী জঁগনমে ডেবা দেৰঁ খা এতএ তাধবি বহৰঁ জা ধবি জানকী ফেবসঁ খযোধ্যামে সমন্মান স্থাপিত নহি ভএ জাগত ছুথি।”

“ঠীক ঠেক। হমসভ সেহো খপন সঁকম্পপব খডন ছী।”

“হমসভ গোঠে রাশ্মিকি খশ্ৰিমসঁ দস কোস ফঠকী খপন ডেবা বাখৰঁ জাহিসঁ খশ্ৰিমক গতিৰিধিমে কোনো দিক্লতি নহি হোগক। ওতহি সভ গোঠেকেঁ বহৰাঁক ব্যৱস্থা শিজিস্বকপা কএ দেননি খুছি। খাগুক যোজনাক বঁবেমে হমসভ ওতহি গম্প কবৰঁ।”

“এক বঁব জানকীকেঁ দেখি নিতিখনি তঁ সন্তোষ ভএ জাগত। ফেব খহাঁ জেনা জে কহৰেঁক সএহ কএন জাগত।”

“খহাসঁভ শাঁত বহু। শিজিস্বকপা কবতীহ কোনো চমকোব। খহাসঁভ জন্দিএ দেখি স্কৰনি জানকীকেঁ সদেরহ।”-মেখিনীপুত্ৰ সে বঁত বঁজনে ছনাহ কি কনীকে ফঠকী জানকী খশ্ৰিমরাসী স্ত্ৰী নোকনিক সংগ খশ্ৰিমসঁ বঁহব নিকনি বহন ছনীহ। ও বঁহুত শাঁত নাগি বহন ছনীহ। জেনা কোনো খন্বডক খাগমনসঁ পূৰ্ক সঁকেত হোগক। হুনকব দেহসঁ জেনা খল্লিক জ্ঞানা নিকনি বহন ছননি। হুনকা এহি তবহেঁ দেখি জানকীধূজাৱাহিনী চকিত ভএ গেনাহ। সভ এক পৈবপব ঠাট ভএ হুনকব বঁদনা কবএ নগনাহ। পতা নহি শিজিস্বকপা কোন চমকোব কেনে ছনীহ জে গা দৃথ খশ্ৰিমরাসী নোকনি নহি দেখি বহন ছনীহ। মেখিনীপুত্ৰ কিছু বঁজিতথি তাহিসঁ পহিনে জানকীধূজাৱাহিনী একস্ববমে বঁজি উঠনাহ-

“জয জানকী! জয জনকৰ্ণদিনী! হমসভ ধন্য ভেনহঁ। খাৰঁ কোনো চিন্তা নহি। জানকীকেঁ দেখি হমবসভক খাধা কণ্ঠ বঁনা গেন।”

“খাৰঁ খহাসঁভ শিৱিবমে চনি জাউ। হমছঁ ওতহি খাৰি বহন ছী। খাগুক কাৰ্য্যকমক বঁবেমে ওতহি চৰ্চা কএন জাগত।

২৮

জানকীকে রাশ্মিকি আশ্রমমে আশ্রমরাসী স্ত্রী নোকনিক সংগে দেখি জানকীধূজারাহিনী রহিত শ্রমল্ল ভেন বহখি। হুনকা মল্লক গছা বহনি জে হুনকাসঁ সঘ: সঁবাদ কবী,হুনকা খাগ্ৰহ কবিখনি জে যদি কোনো কাবশরশি খখন খযোধ্যা রাপস নহি জা সকেত ছুখি তঁ ও লেহবে চনখি। লেহব জেরোক খধিকাব তঁ রেঠীকে সদিখন বহিতে ঠেক। জানকীধূজারাহিনী মল্ল গা রাত মেখিনীপুত্রক মাধ্যমসঁ হুনকা ধবি পহঁচা দেরোক খাগ্ৰহ কেননি। তাহি রাতপব মেখিনীপুত্র কহিত ছুখিন-

“খহঁসমল্ল খগ্ৰতাউ নহি। হমসমল্ল এহিঠাম জানকীক কগ্ৰ নিরাবণা নেন খাএন ছী। বহন রাত খযোধ্যা জেরোক,সে তঁ ও জেরে কবতীহ,হুদা ভীখমংগনী জকাঁ নহি জেতীহ। ও বানী ছুখি বানীএ জকাঁ খযোধ্যা জেতীহ খা ওতএ বহতীহ। খারঁ জখন ও রাশ্মিকি হুনিক শিবশমে পহঁচি গেনীহ খছি তখন উচিত খছি জে কিছু কবএসঁ পহিনে হমবানোকনি হুনকো পবামর্শী নী। নিশ্চিত কপসঁ ও হমবাসমল্লকে সলী মাস্তাদর্শন কবতাহ খা কবরে কবতাহ। ও ত্রিকানদর্শী ছুখি,সর্ভজনী ছুখি খা মল্লসঁ ঙুপব জানকীক খা বাজা বামোক শ্ৰুভচিঁতক ছুখি। “

“তখন হমসমল্ল কী কক? কেমহব জাউ? বিনা জানকীকে মিখিনা রাপস কোন হুঁহে জাএরঁ? নোকসমল্ল হঁসত নহি? খহী কছ। ”

“খহঁসমল্লক চিঁতা উচিত খছি। হুদা গা রাত বুমরা জকবী খছি জে হুফ ককরো নেন নীক নহি হোগত খছি। পবিশাম চাহে জে হোগক,বিজেতা কেও হোগখএ, এহিমে মল্লক নিশ্চিত ক্ষতি হোগত খছি। ফেব খযোধ্যাক সংগে হমবা নোকনিক শ্রেমক সঁরঁধ খছি। হমসমল্ল তকব নিরাহি করেত খএনহঁ খছি। হুদা হুনকো নোকনিকে খপন কর্তরাক পানন কবরোক চাহিখনি। ওহিমে কোতাহী ভেন খছি। তকব শ্রিতরাদ হমসমল্ল কবরঁ। খরঁস কবরঁ। খখন খহঁসমল্ল শিরিবমে চনু। ওতহি ভরিষ্যক কার্যযোজনাক কপরেখা তেয়াব কএন জাএত। ”

“ঠীক ঠেক। হমসমল্ল উচিত খরসবক শ্রতীক্ষা ওতহি কবরঁ। ”

রাশ্মিকি আশ্রমসঁ দস কোস ফঠকী রীচ জংগনমে জানকীধূজারাহিনীক খছা তেয়াব কএন গেন। শিঞ্জিরাহিনীক এক গসাবাপব ওহিঠাম বহরোক নেন মল্ল খারখক সমান ঙুপনছঁ ভএ গেন। এহন জংগনমে এতেক রারস্থা ভএ জাএরঁ রহিত খাশ্চর্যক রাত ছন। রাহবী নোককে কিছু পতা নহি বহক জে ওতএ কী ভএ বহন খছি? এতেক নোকসমল্ল ওহিঠাম কী কবএ খাএন ছুখি? হুদা রাশ্মিকি হুনিকে খপন যোগরঁনসঁ মল্ল কিছু পতা চনি গেন বহনি। মোনে-মোন ও রহিত শ্রমল্ল ছনাহ। এহি রাতসঁ পূর্ণিত: খাশ্রিস্ত ছনাহ জে জানকীক সংগ ন্যায় হেরে কবতনি। হুনকব ভারী সঁতানসমল্ল প্বকষার্থী খা রীব হেতাহ। মল্লসঁ খারখক ছন জে জানকী স্নস্ব বহখু। হুনকব মনোদশী নীক বহনি জাহিসঁ হুনকব ভারী সঁতান মানসিক খা শাবীবিক কপসঁ স্নস্ব হোনি। তকব শ্রযাসমে আশ্রমমে মল্ল কেও দিন-বাতি নাগন বহখি।

জংগনমে বঁনন জানকীধূজাৱাহিনীক খড়্ধাক চাককাত বিশেষ শ্ৰকাবক চহবদিৱাঁবী বঁনাওন গেন ছন জাহি কাবণ ভীতবমে ঘাঠিত ভএ বহন কোনো ঘাঠনা বঁহবসঁ নহি দেখন জা সকেত ছন। চহবদিৱাঁবী সেহো খদৃথ ছন। ওকব ভীতবমে সন্ত কিছক ওবীখান কএন গেন ছন। শিজিৱাহিনী সময়-সমযপব মেথিনীপত্ৰসঁ সঁপৰ্কমে বহথি জাহিসঁ ওহিঠাম বহি বহন সঁকড়া ১' জানকীধূজাৱাহিনীকে কোনো দিক্কতি নহি হোনি। ওকবাসভকে নানা শ্ৰকাবক খম্ৰ-শিম্ৰক শ্ৰশিক্ষণ দেৱাঁক বঁৱস্থা সেহো কএন গেন ছন। ভোৱে উঠি-সুঠি ও সন্ত খপন কাজমে নাগি জাথি খা দিন-ভবি কিছ-নে-কিছ হোগতে বঁহত ছন। সাৰ্য কান ভজন-কীৰ্তন হোগত ছন। জানকীকে স্মৰণ কএন জাগত ছন। সঁগে খাগুক কাৰ্যক্রমক চৰ্চা সেহো কএন জাগত ছন। এহি তবহেঁ জানকীধূজাৱাহিনী একটা শ্ৰশিক্ষিত খা খনুশাসিত সঁগঠন বঁনি গেন ছন জকব একমাত্ৰ উত্তম জানকীক সন্মানক বক্ষা কবৱাঁক ছন। হুনকা খযোধ্যামে ফেবসঁ স্থাপিত কবৱাঁক ছন।

বনদেৱী খাশ্ৰিমৱাসীসভক সঁগে নগপাসক জংগন দেখৱাঁক নেন নিকনন বহথি। চাককাতক মনোবম দৃথ দেখি হুনকব মোন হল্লুক হোগত ছনি। সঁযোগসঁ মৌসম সেহো বঁহত খনুকুন ভএ গেন ছন। জংগন,পহাড়,নদীক কাত খা চাক কাত হবিখব কঁচন গাছ-বিবিছ সন্ত মিনি কএ খদ্ভুত খানন্দ উপেন্ন কএ বহন ছন। খাশ্ৰিমৱাসী স্ত্ৰী নোকনি বনদেৱীকে খাসপাসক স্থান খা ওকব বিশেষতাসঁ পবিচিত কবা বহন ছনাহ। ওহিঠাম শুনভ অনেক শ্ৰকাবক ঔষধীয় জড়ী-বঁঠীসভক জানকাবী দএ বহন ছনখিন। বনদেৱী বঁহত শ্ৰসল্ল ছনীহ। হুনকা জংগনসঁ খাশ্ৰিম ৱাপস জেৱাঁক মোনে নহি হোনি। ও বঁড়ী কানধবি নদীক কাতমে বঁসন বহি গেনীহ। হুনকব সঁগীসন্ত সেহো নগেমে বঁসি গেনথি। এহি তবহেঁ বঁহত সময় বঁতি গেন। তখন খাশ্ৰিমসঁ শিষ্যনোকনি হুনকাসভকে বঁজবএ খাৰি গেনখিন।

“জনখে তেয়াব ঠেক। খহাঁসন্ত চনিওক।”

বনদেৱী খাশ্ৰিমৱাসীনোকনিক সঁগে ৱাপস খাশ্ৰিম দিস বঁদা ভএ গেনীহ।

(খনুৱৰ্ততে)

লেখক পবিচয়:

নাম : বৰীন্দ্র নাৰাযণ মিশ্ৰ

পিতাক নাম : স্নগীয সূৰ্য নাৰাযণ মিশ্ৰ

মাতাক নাম : স্নগীয়া দযাকাশী দেৱী

জন্ম তিথি: ২ জনৱী ১৯৩৪(শ্ৰমাণ পত্ৰ)

২৪ খগস্ত ১৯৩২(জন্মপত্ৰ)

পৈতৃক গ্ৰাম : খড্বে ডীহ

মাতৃক : মিন্ধিখা ডাটী

বৃত্তি : ভাবত সবকাবক উপ সচিব (সেৱানিবৃত্ত)/

স্পেশিয়াল মেট্ৰোপোনিঠন মজিস্ট্ৰেট, দিনী(সেৱানিবৃত্ত)

शिक्षा : चन्द्रधारी मिथिला महारिद्यालयसँ री.एस-सी. भौतिक रिज्ञानमे प्रतिष्ठा : दिव्नी
रिश्नरिद्यालयसँ रिधि स्नातक

श्री बरीन्द्र नावायण मिश्रक प्रकाशित प्रति :मैथिलीमे:-

प्रकाशिन ररर्ष:२०११

१. भोवसँ साँम धवि (खामे कथा), २. ❖प्रसंगरशि❖ (निरंध), ३. स्त्रज्ञ एतहि खड्डि (यात्रा
प्रसंग),

प्रकाशिन ररर्ष:२०१५

४. फसाद (कथा संग्रह) ५. नमस्तुष्ट (उपन्यास) ६. रिरिध प्रसंग (निरंध) १.महबाज(उपन्यास)
५.नजकोठब(उपन्यास)

प्रकाशिन ररर्ष:२०१६

६.सीमाक ओहि पाव(उपन्यास)१०.समाधान(निरंध संग्रह) ११.माह्रभूमि(उपन्यास)

१२.स्त्रप्लनोक(उपन्यास)

प्रकाशिन ररर्ष:२०२०

१३.शंखनाद(उपन्यास) १४.गएह थिक जीरन(संस्त्रवण)

१५.ठहैत देरौन(उपन्यास) १६.पाथेय(संस्त्रवण)

प्रकाशिन ररर्ष:२०२१

११.हम खारि बहन छी(उपन्यास) १५.प्रनयक पवात(उपन्यास)

प्रकाशिन ररर्ष:२०२२

१६.रीति गेन समय(उपन्यास) २०.प्रतिरिश्न(उपन्यास)२१.रँदनि बहन खड्डि सभकिड्ड(उपन्यास)22.

बाह्रुँ मँदिव(उपन्यास) २३. संयोग(कथा संग्रह) २४. नाचि बहन छनि रस्त्रधा (उपन्यास)

प्रकाशिन ररर्ष: २०२३

२५.दीप जरैत बहए(उपन्यास) २६.ठैहा पवक मौनायन गाड्ड(उपन्यास)

२१.पठाम्फेप(उपन्यास)

प्रकाशिन ररर्ष: २०२४

२५ माठि रँजा बहन खड्डि(यात्रा प्रसंग) २६ जयतु जानकी(उपन्यास)

३० यत्रसेनी(उपन्यास)

प्रकाशिन ररर्ष: २०२५

३१.कथा खखन रौंकी खड्डि(संस्त्रवण) ३२. गाड्ड रँजेत छैक(कथा संग्रह) ३३.सूर्यपत्र(उपन्यास)

प्रकाशिन ररर्ष ;२०२६

रिसवि जाएरँ जकवी छै(करिता संग्रह)

In English: -

Year of publication:2018

1. The Lost House (Collection of short stories)

2. Life is an art

3.The Ganges Whispers (English translation of my Maithili Novel,Ham Aabi Rahal
Chhee (हम खारि बहन छी)

हिन्दी में
प्रकाशन वर्ष: २०१७
१. न्याय की गृहव

अपन मंतरा editorial.staff.videha@zohomail.in पर पठाऊ ।

२.१०. आशीष अलचिन्हाव- गछा मूः स्रतंत्र भावतक पहिन रैध उदाहरण (संशोधित)



খাশীষ খনচিন্তাব

(ঙা খানেখ রিদেহক ঁক 439, 1 ঁশ্বীন 2026 মে প্রকাশিত ভেন ছন ঙ্গদা ওহিমে এক তখা গনত নিখা গেন ছন হমবা দিসসঁ। জকবা এহি ঁকমে সঁশোধিত কহ দোরঁবা প্রস্তুত কহ বহন ছী। ঁক 439 মে প্রকাশিত বচনামে রানপ্রস্বকঁ ঁতিম কহন ছন জখন কি ঙা তেসব ঁছি এঁ ঁতিম সং্যাস ঁছি। উস্বদ জে পাঠক এহি সলী কপক স্নাগত কবতাহ)

গছা মূল: স্নতত্র ভাবতক পহিন রৈধ উদাহরণ (সঁশোধিত)

গছা মূল কেব মানে এহন মূলসঁ নগাওন জাগত ট্ঠে জাহিমে ঁদমী ঁপন গছাসঁ গছিত দিন, স্থান, মূছর্ত রা পবিজনক সানিধ্যমে মূলক রবণ কহ সকএ। প্রাচীন কানমে গছা মূলকঁ দৈরী এঁ ঁনৌকিক রস্তু মানন জাগত ছনে। গছা মূলকঁ শিজিক কপমে রঁনি ট্ঠে মানে ওহন নোক জকবা নগ গছা মূলক শিজি ট্ঠে। এহন নোক প্রাচীন কানমে ঁতিবিজ্ঞ ঁদবক পাত্র হোগত ছনাহ। ভাবতীয় সঁদর্ভমে ভীষ্ম পিতামহ একব নীক উদাহরণ ছুথি জিনকা গছা মূল রবণ কবরঁক রবদান ভেঠন ছননি। ঙ্গদা সন্তকঁ নে গছা মূলক রবদান ভেঠি পারঁ ছনে ঁা নে সন্ত নগ ঙা শিজি ছনে। তঁগ রঁদমে একব ঁন্য কপ ঁানন গেনে।

ভাবতমে সঁগ্যাস রা জৈন ধর্মক সঁথাবা হমবা গছা মূলক একটা রঁদনন প্রাকপ নগেএ। সঁগ্যাসকঁ ঁদমী জীরনক চাবিম ভাগ মানে একদম ঁতিম ভাগ মানন গেনেএ জাহিমে নোক ঁপন পাবিরাবিক-সামাজিক দায়িত্বপূঁ কহ ঘব ছোড়া দৈত ছনাহ এঁ ভিক্ষাঠন কহ শেষ জীরন রিতা মবি জাগত ছনাহ। তহিনা সঁথাবামে জৈনীকঁ রঁমন বহে ট্ঠে জে ঁরঁ হমবা কম ভোজন কবরঁক ঁছি ঁা ঙ্গমশি: হরেক দিন কম করৈত জেরঁক ঁছি। এক সময়ক রঁদ ভোজন রঁদ ভহ গেনাক কহ মূল ভহ জাগত ছনে। ঁানো প্রাচীন ধর্ম সন্তমে এহন উদাহরণ ভেঠত ঙ্গদা নেখ নমহব কবরঁ হমব ঁভীষ্ট, নহি। ঁাধুনিক কানমে

নে সংগাসক কাজ ছৈ আ সংখাপব সবকাব সভ বৈন নগেনে ছৈ ।

গছা মূল এৰং আমেহলা

উপবসঁ দেখৰামে গছা মূল এৰং আমেহলা একৈ নাগৈ ছৈ হুদা দূনুমে ভেদ ছৈ । গছা মূল সম্পূৰ্ণ পাবিৰাবিক ও সামাজিক দায়িত্ব পূৰা ভেনাক বাদ শ্ৰয়োগমে খানন জাগত ছনে তঁগ গছা মূলকৈ দৈৱীয় এৰং সম্মানীয় মানন গেনে, হুদা আধুনিক কানমে গছা মূলকৈ মেহো পাপ মানন গেনে । জখন কি আমেহলা জীৱনক অসফলতা, হতাশা, অথবা ক্ষণিক আৱেগমে কএন জাগত ছৈ তঁগ আমেহলাকৈ পাপ ও অপবাধক শ্ৰেণীমে বাখন গেনে সে প্ৰাচীন এৰং আধুনিক দূনু কানমে ।

সতীপ্ৰথা, গংগানাভ এৰং গছা মূল

সতীপ্ৰথাক কোনো সংৰ্ধ গছা মূলসঁ নহি ছনে । হুগনসঁ পবাজয় ভেনাক বাদ ওকবাসঁ বৈনকৃত হেৰোক বঁদনা বাজপূতানী সভ জৌহব (আগিমে স্নত: জবি ক২ মবি জাএৰ) চুননক হুদা বাদমে গ্ৰ ফ্ৰপ্ৰথা বৈন গেন আ স্ত্ৰীক বিধৱা বৈনাক বাদ বিনা ওকব গছাক ওকবা চিতাপব জবা দেন জাগত ছন । বাদমে গ্ৰ সতীপ্ৰথা সংগঠিত ও সামূহিক খুন ক২ দেৱোক উদাহৰণ বৈন গেন, জকবা বঁগানক সমাজ স্বধাবক বাজা বামমোহন বায় খমে কববৈনাক । মিথিনামে এহনে একটা ফ্ৰপ্ৰথা ভ২ গেন ছনে 'গংগানাভ' নামসঁ । গ্ৰ প্ৰথা সবদীমাসমে বৃট্া-বৃট্ীকৈ ধৰ্মক নামপব গংগামে ডুৱকী নগা-নগা ক২ মাবি দেন জাগত ছনে । এহি ফ্ৰপ্ৰথাক অসবি দেখিযৌ জে 'হুনকা গংগা-নাভ ভ২ গেননি' ৰাক্যসঁ বৃমা জাগত ছনে জে অহুক নোক নহি বহনাক । বাদমে ফ্ৰমশি: গ্ৰহো ফ্ৰপ্ৰথা কম ভেন । অগ্ৰেজক সময়মে এৰং স্নতত্ৰ ভাবতমে এহি সভ তমাম ফ্ৰপ্ৰথাপব বোক নগনে আ গছামূলকৈ অৱৈধ মানন গেনে । হুদা অৱৈধ কপে সলী হমব অন্নমান অছি জে গছা মূল চনেত বহনে । গ্ৰ কোনো চনেত বহনে সে জনৰাসঁ পহিনে আধুনিক যুগমে গছা মূলক পবিভাষা জানি নৈৰ উচিত । প্ৰাচীন কানমে গছা মূল নোক অপনে নিৰ্ণয় নেত ছন । ওকবা বঁদনা খান কিযো নহি । হুদা আধুনিক যুগমে নোক অপনে ন২ সকেএ, সংগে পবিৰাবক নোক মেহো ন২ সকেএ হুদা কোৰ্টক আদেশিক সংগ, পূৰ্ণ কপে কানুনী তবীকাসঁ । অগ্ৰথা একবা খুন মানন জেতে । হুদা অন্নমান অছি জে বঁহুত বৈব অসাধ্য বৈমাৰীক কাবণে পবিৰাবক সহমতি আ কিছু বৈসী হলীস দেনাসঁ হাস্পীঠনমে গছা মূলক কাজ অৱৈধ কপে ভ২ জাগত ছৈ । তঁগ হম শীৰ্ষকমে নিখনহঁ "পহিন বৈধ উদাহৰণ" ।

হবীশি বাণা

বঁৰ্থ 2013 মে হবীশি বাণা চ'ডীগটক এক যুনিৱসিঠী সঁ সিবিন গ'জীনিযবিংগ পট্া গ ক২ বহন ছনাক, এৰং জাহি ঘবমে বৈ ছনাক তকব চাবিম তল্লাসঁ খসি পড্ণাক । পবিৰাবক কহৰ ছননি জে খান ছাত্ৰ সভ ধক্কা দেনকে । হুদা ওহি ঘটনামে ও কৌমামে চনি গেনাক মানে জিন্দা ত২ ছনাক হুদা নে চেতনা ছননি আ নে অপন কাজ কবৰীক শিজি । ভোজন পাগপ দ্বাৰা দেন জাগত ছননি । পবিৰাব নগাতাব গনাজ কববৈনকনি হুদা সভ ঠাম কহন গেননি জে আৰি গ্ৰ ঠীক নহি হেতাক ।

বঁৰ্থ 2024 মে হবীশিক পবিৰাব দিল্লী কোৰ্ট পহঁচনাক হবীশিক গছা মূল নেন হুদা কোৰ্ট

মনা কহ দেনকনি, তকব রাঁদ স্বপ্ৰীম কোৰ্ট সেহো মনা কহ দেনকনি। বঁৰ্থ 2025 মে দূ মেডিকন বোর্ড গঠিত ভেনে জাহিমে একটা বোর্ড এমস কেব ছনে। ঙা দূনু বোর্ড নিৰ্ণয় দেনক জে হবীশি বাণা কহিযো ঠীক নহি ভহ সকতাহ। ঞা তকব বঁদ ফেরো পবিবাব স্বপ্ৰীম কোৰ্ট পহঁচন ঞা এহি বঁব 11 মাৰ্চ 2026 কে স্বপ্ৰীম কোৰ্ট হবীশিক গছা মুক নিৰ্দেশি দেনক এমসকে। ঞা এমসক নিগবানীমে হবীশিক সভ দবাগ বঁদ কএন গেনে, নাগফ সপোর্ট সিস্টম বঁদ কএন গেনে, ভোজন বঁদ কএন গেনে ঞা 24 মাৰ্চ 2026 কে হুক নিধন ভেননি এহি তবীকাসঁ।

সেশিন মীডিয়ামে ঙা কেম

স্বপ্ৰীম কোৰ্টসঁ এহি ঞাদেশীক বঁদ সেশিন মীডিয়াপব বঁব বাস বঁত দেখনবঁমে ঞাএন জাহিমে একটা ছন জে কি কোৰ্ট পবিবাবকে খৰ্চা নহি দহ সকৈত ছন। এহনে সন বঁত। ঞদা বঁত একটা হবীশি বাণাক লে ছে, এহন কেম বঁত ছে কোৰ্টমে। ঞা হবীশি বাণাসঁ পহিনেহো কোৰ্ট নগ এহন কেম গেন ছনে ঞদা হবীশি বাণামে মেডিকনসঁ সারিত ভেনে জে ঞাৰ ঙা ঠীক নহি হএত তঁগ ঙা দেন গেনে। দোসব বঁত জে ভাবতীয় মানস কোনো স্ববিধাক বঁত গনত শয়োগ কৰেত ছে। ঞাগ জঁ কোৰ্ট একটা নেন খৰ্চক ব্যবস্থা কহ দিতে তহ ফেব ঞগিনে দিনসঁ ওকবা নগ এহন হজাবো ফজী কেম ঞাৰি জগতে জাহিমে বঁবাব ঞাদমীক সেহো সহমতি বহিতে। তঁগ কোৰ্ট হবীশি বাণাক পবিবাবকে খৰ্চা নহি দহ নীক কেনকে।

কোৰ্টক নিৰ্ণয় এহি নিকপব পঠন জা
সকেএ- https://www.verdictum.in/pdf_upload/harish-rana-v-uoi-verdictum-1773761.pdf

নিধনক বঁদ এমস কেব পুঠি-

ALL INDIA INSTITUTE OF MEDICAL SCIENCES
ANSARI NAGAR, NEW DELHI – 110029

MEDIA CELL

24/March/2026

PRESS RELEASE

Mr. Harish Rana passed away at 4:10 PM on 24th March 2026 at AIIMS, New Delhi. He was under the care of a dedicated team of doctors and was admitted to the Palliative Oncology Unit (IRCH), led by Dr. (Prof.) Seema Mishra, HoD, Onco-Anaesthesia.

AIIMS extends its heartfelt condolences to his family and loved ones during this difficult time.



Dr. (Prof.) Rima Dada
Professor, Anaesthesia & Critical Care
Head, Palliative Care Unit, Department of Anaesthesia
AIIMS, New Delhi, India

With regards,
Dr.(Prof.) Rima Dada
Media Cell
AIIMS New Delhi

খপন মঁতৰা editorial.staff.vidaha@zohomail.in পব পঠাউ ।

২.১১. আচার্য বামানন্দ মন্ডন- মহাকরি রিছাপতি ঞন্বসংধান



আচার্য বামানন্দ মন্ডন
মহাকরি রিছাপতি ঞন্বসংধান

সংহাজ মিথিনা মে ঞনেকো করি রিছাপতি ভেনন । পবঁচ রিভিন্ন সঁপাদক ঞপন সঁপাদন মে ঞনেকো করি রিছাপতি কে পদারনি রা গীত কে মহাকরি রিছাপতি কে পদারনি মে শামিন কে নেনন ঞা ঞন্য করি রিছাপতি গণ কে নেপথ্য মে ধকেন দেনন ।

ঞধিরজা ঞা নেথক গৌবী শিবণ ন্মা কে ঞন্বসাব -

১.১০৩৪ ঞস্মী মে পৌবর রঁশি কে ব্রঁহ্মপব মে সেহো একঠা রিছাপতি ভেন ছনাহ হ্ঁনকা মোবধ্বজ কে ঁপাধি প্ৰদান কয়ন গেন ছন । ও রিছাপতি রকণাশ্ৰিম মে ঞাজীরন বহি প্ৰজ্ঞ বাধা পব সঁকড্া করিতাসরঁ নিখনেন

২.রৈকা রঁশি মে সেহো এক রিছাপতি ভেন ছথি নেকিন ও ঞাজন্ম ঞরিরাহিত ছনাহ । বাঞমল্ল কে প্ববানেথ ঞা ১৪১০ ঞস্মী কে তাম্রপত্ৰ মে এক ঞাওঁব রিছাপতি কে জিঞ ঞছ্টি ।

৩.কনকা মংগন কে সেহো রিছাপতি কহন গেন ঞছ্টি মৌনিক দৃষ্টি সঁ' দেবী মহাম্যে কে স্বেন্দব ঞন্বরাদ রিছাকার্য কহি ক' নিখনেন ছথি ।

৪.কঁকণ কে এক করি কে নাম সেহো রিছাপতি ছন জিনকব পনৌ কে প্ৰভা দেবী ছন ।

৩. উজ্জয়িনী কে ধনপতি কে নাম রিঘ্যাপতি জিনকব পনৌ স্বধিবা খা নহনা ছন ।
৬. চন্দ্রকনা, রিঘ্যাপতি কে পুত্রধু নঞঃ বহথিহু ও তঁ জযদের কে ভাৰ্য্যি বহথিহু । খা
 ৬। রিঘ্যাপতি কে জযদের কহি দেন গেন তেঁ মৈথিন কে গতিহাস গণপতি ঠাফব কে
 পুত্র রিঘ্যাপতি কে রিষয মে কিছু নঞঃ কহত খছি ।
৭. পচ গৌড়েশ্বের যশৌদাবাজ সেহো রিঘ্যাপতি ছনাহ । রিঘ্যাপতি কে সদৃশী হু-ৰঁ-হু
 গীত নিখনেন ।
৮. এক খধ্যযন কে খনুসাব হুসেন সাহ কে সেহো রিঘ্যাপতি কহন গেন খছি । খা ও
 রিঘ্যাপতি সন গীত নিখে ছনাহ ।
৯. এক খধ্যযন কে খনুসাব নামিবসাহ সেহো রিঘ্যাপতি ছনাহ খা রিঘ্যাপতি জকাঁ
 করিতা, গীত নিখনে ছথি ।
১০. বাহন মহাপল্লিত বাহন সাংপ্রাণযন দক্ষিণী হিন্দী কার্য ধাবা মে পৃষ্ঠা সংখ্যা ৩ মে নিখনে
 ছথি কি খ্বাজা বঁন্দানেরাজ রিঘ্যাপতি ছনাহ জিনকব জন্ম ১৩৪১ খ্রিস্টাব্দে মে ভেন ছন ।
১১. রিমগরাব-রশি কে খনুসাব জযদত্ত ঠাফব কে পুত্র গৌরীপতি ঠাফব উর্ফ গোপান ঠাফব
 খাওব গণপতি ঠাফব ছথি এৰং গণপতি ঠাফব কে একমাত্র পুত্র রিঘ্যাপতি ঠাফব ভেনাহ । ৬
 রিঘ্যাপতি কাষ্পনিক নাগে ছথি ।
১২. ওজনরাব বাজরশি কে খনুসাব শ্রজাপতি কে পুত্র উমাপতি খা রাচস্পতি ছথি খা
 উমাপতি কে তীন পুত্র মে মমিনা পুত্র কে নাম রিঘ্যাপতি ছন রিঘ্যাপতি কে পুত্র জযপতি
 খা দেবপতি ভেনাহ ।
- এক খধ্যযন কে খনুসাব-
 'শৈরসরস্বসাব' গ্রন্থ রিঘ্যাপতি কে নিখন নহি থীক খাওব গ্রন্থ 'গগারাক্যারনী 'সেহো কোনো
 রিঘ্যাপতি নঞঃ খপিত্তু রিশ্বাস দেবী নিখনে ছথি ।
- ভনগ জমোধব নর করিশেখব পুত্রী দোসব কাহাঁ ।
 শাহ হুসেন ভঙ্কসম নাগব মানতি সেনিক তাহাঁ ॥
- এহি মে করি যশোধব কে হঠাক' রিঘ্যাপতি কে নাম দয দেন গেন খছি
 কবীর দু হজাব পদারনী পঁচানন- করি নিখনে ছথি তানপত্র পব জকবা রিঘ্যাপতি কে
 পদারনী কহি দেন গেন খছি ।
- উমাপতি কে বানক কে নাম সেহো রিঘ্যাপতি ছন খা উমাপতি, শ্রজাপতি কে পুত্র ছনেখ
 ওহো এক মহান করি ছনাহ এৰং গীত -মোবাহি বে খঁগনমা চাঁদন কেব গছিয়া তাহি চটি
 কুববএ কাগ বে--যেহ রিঘ্যাপতি নিখনে ছথি
- মাবখল্ড পূৰ্ণ একীপ্তত রিহাব কে খরিনাশী ঘাসী কে সেহো রিঘ্যাপতি - জযদের কহন
 গেন খছি ।
- রিঘ্যাপতি কে খসনী নাম রসত বায ছন-কষ্পতব ।
 শ্রা হীবা নান কর্ণ , নেপান কে খনুসাব -
 রিঘ্যাপতি । ও সভ একে সময়কে নহি ছথি । পহিন রিঘ্যাপতি দশম শিতাঙ্গী কে ছথি
 । হনকব সংস্কৃত পদ্য সভ কশ্মীরকে খভিনর গুপ্তকে ঙ্গশ্ববপ্রবাভিত্তো রিমর্শিনীমে সংকনিত
 খছি । দোসব রিঘ্যাপতি কনচুবী নরেশী কর্ণদেবকে দবরী কবি বহথি । হনকব সংস্কৃত
 পদ্য সভ শ্রীধবদাসকে সদৃজিকর্গামৃতমে সংকনিত খছি । তেসব রিঘ্যাপতি গণপতি ঠাফবকে
 পুত্র মৈথিনী কে মহাকরি ছথি । চাবিম সতবহম শিতাঙ্গী কে উমাপতি কে পুত্র ছথি ।

পাঁচম বিদ্যাপতি সোবহম সত্ৰহম শিতাঙ্গী দিস বঁগানমে ভেন বহথি ।

আচাৰ্য বামানন্দ মন্ডন সীতামটী কে খন্সাব-

খাদি কৰি বিদ্যাপতি নাগ -কৰিশেখৰ জোতিশ্বৰ প্ৰত বৰ্ণবনোকৰ মে বৰ্ণিত বিদ্যাপত নাচ কে জনক খাদি কৰি বিদ্যাপতি নাগ কে বিদ্যাপত নাচ কে মহাকৰি বিদ্যাপতি কে বিদ্যাপত নাচ কহন জা বহন হয় জেঁ কি মহান্ সাহিবকাৰ ফণীশ্বৰনাথ বেণু খপন এগো আনেথ মে বিদ্যাপত নাচ কে চৰ্চা কৰেত নিখেত ছতন কি বিদ্যাপত নাচ সে ফনিন বন্ধা ঘূণা কৰেত হয় আ বো বন্ধা খগ নাচ মে সন্মিত নহি হোগ ছতন । বিদ্যাপত নাচ কে মংগনাচৰণ -গননাযক ফনদায়ক পডিত পতিত ..বঁতৰেত ছতন ।

খন্স কৰি বিদ্যাপতি দোনৰাব সিবহা নেপান মে ভেন বহনন ।

হিনকৰ বচিত পদাৰনি মিনন হয় । পবঁচ কৰি চঁদা মা হিনকৰ বচনা কে মহাকৰি বিদ্যাপতি কে পদাৰনি মে শামিন কে নেনন । প্ৰসিদ্ধ খানোচক তাবান্দ রিযোগী কে খন্সাব মহাকৰি বিদ্যাপতি কে বচনা জেঁ জেঁ ভৈবৰি খন্সব ভযাৰনি নহি হয় । কৰি বতন কে নিখন খৰ্ফনাবীশ্বৰ বঁদনা কে মহাকৰি কে বচনা কহ দেন গেন । দেখন জায হয় কি খনেকো কৰি বিদ্যাপতি কে পদাৰনি কে খনেকো সঁপাদক দ্বাৰা মহাকৰি বিদ্যাপতি কে পদাৰনি মে শামিন ক নেন গেন । আ খনেকো কৰি বিদ্যাপতি কে নেপথ্য মে ত্ৰেন দেন গেন ।

-আচাৰ্য বামানন্দ মন্ডন, সীতামটী ।

খপন মঁতৰ্য editorial.staff.vidaha@zohomail.in পব পঠাউ ।

২.১২. রঈদীনাথ বায খমাৎ-ৰেদত্ত মৈথিনক মৰ্ম/ ঘৰাহ মৈথিনক রাখা/ রেদত্ত মৈথিনক রাখা;হমব সাবি; রিমর্শিক রিষয



ৰঈদীনাথ বায খমাৎ

ৰেদত্ত মৈথিনক মৰ্ম/ ঘৰাহ মৈথিনক রাখা/ রেদত্ত মৈথিনক রাখা;হমব সাবি; রিমর্শিক রিষয

১

ৰেদত্ত মৈথিনক মৰ্ম/ ঘৰাহ মৈথিনক রাখা/ রেদত্ত মৈথিনক রাখা

দিগ্নী শ্ৰাশিক ফ্রমমে একঠা রিশিগ্ৰ, ,শিগ্ৰ, ,মৰ্মত্ত মৈথিন কাকা ভেঠেন ছনা জে শ্ৰাত: রাহসেরনকে নেন নিকনন ছনা। ও খপন ভেষ ভূষা, চানন ঠিক্কা খা ঠিকসঁ রেদত্ত

বিদ্বান রঁমনা জাগত ছনা । ঠঁহনরঁক ফ্রমমে খপন পাঁচ রর্ষীয় পৌত্রসঁ মৈথিনীমে রঁতিযাগত ছনা । রঁরঁ পোতাক মৈথিনীমে সঁভাষণ সুনি হমবা মনমে খপন মাত্ত ভাষাক প্রতি থাকর্ষণ জাগন । হম মৈথিন কাকাক ধ্যান খপনা দিস খাপ্ত্রু কৰৈত শ্রঁাম ক' কহনিযনি--কাকা খপনে মৈথিন থিকহঁ,হমহঁ মৈথিন ছী । কাকা হমবা জাতিযে দৃষ্টিকোণসঁ খপন স্র্জাতীয় রঁমনা খাওঁব শ্রঁিল্ল হোগত রঁজনা--হাঁ হম রিশ্ৰুফ মৈথিন ছী । রাত্নিপাক ফ্রমমে কাকাক মৈথিনত্ৰ জাগি গেন ছননি । কাকা খপন শ্রঁসঁনীয় শ্রঁসঁমা কৰৈত রঁজনা--হম রঁহুতো রিদ্ধ্যাপতি সমারোহ কৰৌনে ছী,সরঁ জাতি ধর্ম রক্ষাসঁ চন্দা ন্ৰৈত ছনিযেক হ্রদা স্র্জাতীয় ছোড়াঁ মঁচমে কেকরো সঠ' নঐঃ দৈত ছনিযেক । রঁরঁ রিদ্ধ্যাপতিজী হমব পূর্জ ছথি হম হুনক রঁশজ ছী । হমবা মৈথিনী মিথিনাক মাটিসঁ রঁহুত ল্লহ খছি । হমবা এখনো মিথিনাক মাটিপানিকে উছাব কবরঁক গছা বহৈত খছি, হ্রদা পৌকষ খারঁ নঐঃ রঁচন খছি । কাকাক চতুখরিস্থা দেখেত হম কহনিযনি--কাকা খপনেক দেহ মিথিনাক মাটিপানিসঁ রঁনন খছি,ঐ দেহ প্নন: মিথিনেক মাটিপানিকে স্র্পূর্ত হোমক চাহী । এহি খরস্থামে খপনেকে খপন মাটিপানি পব বহক চাহী । কাকা হমব রঁাতকে স্র্গ্ৰতি দৈত রঁজনা--খরখ ! খরখ ! হমরো সএহ গছা খছি । হ্রদা ঐ ডকুরঁ সবকাব সরঁঠা সলনাশি কেনক । হম খকচকাগত পুছনিযনি--কাকা সে কী ? কাকা সবকাব পব কথু, হোগত রঁজনা--ঐ ডকুরঁ সবকাব গাঁর গাঁর মে ততেক ঐসকুন খোনি দেনকৈ খছি জে খারঁ সেরা ঠঁহন কবরঁক নেন গাঁর মে বাব রোগযা নঐঃ ভেঠৈত ছৈক । হমব রঁঠা প্তৌহ সরঁ দিল্লিএ বহৈত ছথি । হম রিধুব ছী খসগব গাঁরমে বহরঁ রঁহুত মোসকিন ছৈক । জ'খন হমবামে পৌকষ রঁচন ছন ত'খন হম এক ঠাকাক গোঠ রঁসঠা চোকনেঠসঁ রঁসক বাবক ধিয়া প্তাৰে ঠঁহনুমে বখেত ছনহঁ জে খপন রঁকবী চবরঁক নেন জাগত ছন খাওঁব হমবা গায়কে নেন নতবন দূভি ঘাস লোচিক' খনি দৈত ছন জে ঘাস থাক' হমব গায় মস্ত বহৈ ছনি খাওঁব খূরঁ দূধ দৈত ছনি । কিছ খাঁকড় পাথব খুখা দেনাপব ভবি দিনক নেন ঠঁহনু ভেঠৈত ছন ,খূরঁ ঠঁহন কবরঁত ছনহঁ খাওঁব সানমে খপন ফ্লেবন ফাবন ফাঠন প্বান কোনো রম্ভ দৈত ছনিযেক, রম্ভ পারি ওহো খূরঁ শ্রঁসন্ন হোগত ছন । এতরঁ নঐঃ, ও সরঁ তাড়াঁ পীরি খাপস মে খূরঁ নড়াঁ তো ছন ,হমহী ওকব সরঁহক বগড়াঁ ক পঁচৈতী কৰৈত ছনিযেক । পঁচায়ত মে ন্যায় খন্যায় দেখরঁক কোনো শ্রঁয়োজন নঐঃ হোগত ছনেক,জেকবা শ্রঁতি রিদ্ধ্য বহৈত ছন তেকবে দৌষী সারিত কৰৈ ছনিযেক খাওঁব রঁসী নঐঃ,পচাসক কপযা জবিরঁনা সেহো কৰৈত ছনিযেক খাওঁব তক্ষ্ণ পাগ সেহো ন' ন্ৰৈত ছনিযেক । হোগত শ্রঁাত ওকবে ঠঁহন কবরঁক নেন রঁজরঁত ছনিযেক ভবি দিন গচান্বকুন ঠঁহন কৰেনাক রঁাদ ওকবে দেন রএহ পাগ ওকবে খাপস ক' দৈত ছনিযেক । সলনাশি হৌ এহি সবকাবক জে স্র্জা সন মিথিনামে গাঁর -গাঁর ঐসকুন খোনি হমব মিথিনাক সঁস্কৃতিকে নথু, ভ্রুথু, খাওঁব দৃষ্কৃত কেনক খছি । হম কাকাক কখন সুনি খকচকাএন সন্ন বহি গেনহঁ ।

২

হমব সাবি

হমব সাবি স্বপনেথিয়া সিয়ান নথি ভেনি ছথি তথাপি রিরাহক নেন উতাহন বহিত ছথি ঋগুব পুৰুষ বন্ধাকে বিনেৰাক নেন নোক সংহাবক শূঁগাব কৰিত ছথি ঋগুব গৰ্ধপ স্নবমে গৰিতো ছথি । ও ঋপন নোক সংহাবক শূঁগাবসঁ বহুতো কে সংহাব কেনে ছথি ও পুৰস্কাৰক নেন কখনো কৰিযিত্ৰী কখনো গাযিকা বনি জাগত ছথি । মিথিনাক স্বপ্ৰসিদ্ধি বিনাগনা ভেনাক কাবণে হনকা সমস্ত পুৰুষ সমাজ চিন্তিত ছনি । ঋদা প্ৰজ্ঞাভিসাৰিকা সন গোব ঋগুব স্বপনেথা সন স্বন্দব বহনাক কাবণে বৃট্ জ্বৰান কেও মৈথিন হনকাপব নথি বিম বহন ছনি, কাবণ ঋপন ঋগপ্ৰদৰ্শনিক ফমমে ও ঋপন কিছএ ঋগ ছোডা ঋপন ঋগ প্ৰংগ বৃট্ জ্বৰান সমস্ত মৈথিন সমাজক পুৰুষ বন্ধাকে দেখা দেনে ছথি । হমবা মৈথিন সমাজমে কেও নথি চিন্তিত ছন সে হমছঁ ঋপন সাবি স্বপনেথিয়াক পবসাদে সমস্ত মিথিনা সমাজমে চিন্তন জাগত ছী । মানা মচ সম্মান সেহো খূৰ ভেটেত ঋছি । মন খূৰ প্ৰসন্ন বহিত ঋছি ঋদা ভীতবসঁ সন্ন বহিত ছী জে জঁ কোনো বৃট্ জ্বৰান স্বপনেথিয়াকে নথি গছনকে ত' হমবে গাবাক ঘেঘ বঁনত । হমবা ভূখন বহৰ বঁদন্তি ঋছি ঋদা ঐঠ ঋন্ন নথি পঢ়েত ঋছি ।

৩

ৰিমৰ্শক বিষয়

হমব সাবি স্বপনেথিয়াক ফান্তিকাবী ঋগুব বঁকদী বিচাবসঁ জখন সামাজিক বিধান ৰাধিত হুথএ নগনৈক তখন হমব সাস্বৰ পক্ষক নোক ওকবা বৈৰাহিক বঁহনমে বঁহি দেবাক বিচাব কেননি । তাহি ফমমে হমবো কহন গেন জে হিনকা নেন সস্তা স্বন্দব ঠিকাউ মজগূত বহব দেখন জাএ । হমব সাবি স্বপনেথিয়া পাকন জাছন সন গোব প্ৰজ্ঞাভিসাৰিকা সন স্নব ছনি ঋদা বিচাব শ্বকনাভিসাৰিকা সন দেদিপ্যমান বখেত ছনি । হনকা দ্ৰীপদী বঁনবাক গছা ছনি ঋদা কেকবো দশিবথ বঁনৰ হনকা বঁদন্তি নথি ছনি । ও বিচহিমে বিৰোধক স্নবমে বঁজি উঠনী--ঋদা বহব বৈৰোজগাব, মৈথিনীক নেখক বা ঋছবকঠুখা কৰি নথি হোমক চাহী । হম বৈৰোজগাবো চনা বঁনৰ ঋদা নেখক কৰি নহিথে ঠা চনত কাবণ কৰি বৰি হোগত ছথি, হনক দেহ ঋগুব বিচাব বহুতে ঋগিযাহ হোগত ছনি । হনক বৈচাবিক তাপ সহৰ হমবা নেন ঋহয হাএত । হমছঁ মৌকাসঁ নাভ উঠবৈত জে বঁত কহিযো নথি কহনে ছনিযনি সে কহনিযনি জে ঋপনেক যৌৱনমে ঋকৰ্ষণ ঋৰথ ঋছি ঋদা এনামে ঋপন ঋহ বঁগ ৰূপ দেখি ঋপন যৌৱনপব নথি, ঋপন বঁগ ৰূপব গভীৰ ৰিমৰ্শ কবৰ সে হমব ঋগ্ৰহ । হমব কহন সন বঁত হনকা মিবাচাগ সন নগনি ঋগুব হমবাপব বঁবসত বঁজনী--ঋহাক প্ৰসিদ্ধিক নেন হমব ঋখল কৌমাৰ্যকে বৈবি বৈবি খল-খল কাএন গেন, হমব যৌৱনক খূৰে দুৰূপযোগ ভেন ঋছি । হম বহুতো মৈথিনক ৰাংগৰাণ ঋগুব নযনৰাণসঁ বিছ ভেনি ছী । ঋগ হমবে এহি যৌৱনক পবসাদে ঋহ কৰি কহৰে ছী, ঋদা হম সন বঁত কহৰে কবৰ, ঋহ ৰাকবণহীন পৌৰুষহীন ঋগুব বৈহাযা ছী, ঋহমে কনিথে প্ৰতত্ততা নথি ঋছি । ঋগ হমছঁ ঋপন দফন মনসঁ শ্ৰীপ দৈত ছী জে কহিযো ঋহ কৰি নথি বঁনৰ, সৰ দিন ঋছবকঠুএ বহি জাএৰ । হমব নাক তহ কঠিযে গেন ঋছি, জঁ হমব বিৰাহ নথি ভেন তহ ঋৰ ঋহাক ঠীক কাঠৰ ।

-রুদ্রীনাথ বায় খাম্বা, গ্রাম পোস্ট কবমৌনী, ভায়া কন্থাখালী, জিনা মধুরনী রিহাব ,ফোন 6205190859

খপন মন্তব্য editorial.staff.videha@zohomail.in পব পঠাউ ।

২.১৩. গজেন্দ্র ঠাকুর- মেথিলী নেন দনিত সাহিত সমীক্ষাশাস্ত্র-২ [সন্দর্ভ: প্রভাস কুমার চৌধুরীক 'গন্দ্রধনুষ', খশৌকক 'প্রতিনোম' খা বমেশিক 'কৈনাস মংডনক ফিনিল্প বেডিয়ো'। দনিত সাহিত সমীক্ষাশাস্ত্র, ভাবতীয় সমীক্ষাশাস্ত্র, পাশ্চাত সমীক্ষাশাস্ত্র, গগেশিক নর্য ন্যায় খা রিদেহ সমানান্তব গতিহাস ত্রেমরকক পবিপ্রেক্ষ্যামো]

খন্বনগ্নক:

জ্যা৩স্না ফণিজা- কতিপয মেথিলী কথা মে জাতীয় সংঘর্ষক খন্বনগ্ন

[প্রভাস কুমার চৌধুরীক “গন্দ্রধনুষ” “দ বেনরৌ”, খশৌক কুমার নাক “প্রতিনোম” “ঐষ্টীকবেট” খা বমেশি নাক “কৈনাস মংডনক ফিনিল্প বেডিয়ো”- কনঠেম্পবেবী মেথিলী শীর্ষ্ট স্টাৰীজ (Contemporary Maithili Short Stories)। সম্পাদক: ঠাকুর, কুবাৰী মধুসূদন। নগ্না দিল্লী: সাহিত খকাদমী, ২০০৩.]

(মুজ গন্ডিয়া নরম্বব- দিসম্বব ২০১৯, খক ++)

১



গজেন্দ্র ঠাকুর

মেথিলী নেন দনিত সাহিত সমীক্ষাশাস্ত্র- ২

[সন্দর্ভ: প্রভাস কুমার চৌধুরীক “গন্দ্রধনুষ”, খশৌকক “প্রতিনোম” খা বমেশিক “কৈনাস মংডনক ফিনিল্প বেডিয়ো”।]

দনিত সাহিত্য সমীক্ষাশাস্ত্র, ভাৰতীয় সমীক্ষাশাস্ত্র, পাশ্চাত্য সমীক্ষাশাস্ত্র, গগেশিক নৱা ন্যায়
থা ৱিদেহ সমানান্তৰ গতিহাস ত্ৰেমৱৰ্কক পৰিপ্ৰেক্ষামে

ভূমিকা

মৈথিলী সাহিত্যিক আধুনিক কালখন্ডমে কথাক স্কৰুপ থা উদ্ভাৱণমে জে ফ্ৰান্তিকাবী পৰিৱৰ্তন
থাএন খ্ৰিষ্টি, তকব প্ৰস্থান ৱিন্দু সামাজিক যথার্থৱাদ থা দনিত চেতনা কেব উদ্ভৱ মানন
জাগত খ্ৰিষ্টি। প্ৰভাস ফ্ৰমাব চৌধৰীক 'গন্দুধনুৰ', খশৌকক 'প্ৰতিনোম' থা বমেশিক
'কৈনাস ম'ডনক ফিনিক্স ৱেডিয়ো' মাত্ৰ তীনটী কথানহি, খপিত্ত মিথিনাক পৰিৱৰ্তিত
সামাজিক-আৰ্থিক পৰিদৃষ্টি, ৱৰ্ণীয় দুন্দুৰ থা দনিত খস্মিতাক সংঘৰ্ষক একটী ৱিস্তৃত থানেখ
থিক^১। এহি কথান সন্তক খধ্যয়ন জখন ভাৰতীয় থা পাশ্চাত্য সমীক্ষাশাস্ত্ৰ, গগেশি উপাধ্যায়
কেব নৱা ন্যায় থা 'ৱিদেহ সমানান্তৰ গতিহাস ত্ৰেমৱৰ্ক' কেব খানোকমে কএন জাগত
খ্ৰিষ্টি, তখন সাহিত্যিক ওহি প্ৰচল্ল স্তৰ সন্তক উদ্ভাৱণ হোগত খ্ৰিষ্টি জে ৱেশী কান খভিজান
ৱিমৰ্শমে উপেক্ষিত বহি জাগত খ্ৰিষ্টি। মিথিনাক পবস্পৰাগত 'হৱেণী' সংস্কৃতি থা 'খৱাস'
পবস্পৰা সঁ নিকনি ক২ খাৱঁ কথান ওহি 'স্বপ্ণা', 'ফ্ৰনৱা' থা 'কৈনাস' ধৰি পহুঁচি গেন খ্ৰিষ্টি,
জে খপন পসীনা থা খধিকাবক হেত্তু সংঘৰ্ষবত খ্ৰিষ্টি।

মৈথিলী সাহিত্যিক আধুনিক কথান-পবস্পৰামে তীন গোট প্ৰতি মৈথিলী দনিত সাহিত্য
সমীক্ষাশাস্ত্ৰ নেন ৱিশেষ মহত্ব বাখেত খ্ৰিষ্টি- প্ৰভাস ফ্ৰমাব চৌধৰীক "গন্দুধনুৰ",
খশৌকক "প্ৰতিনোম" থা বমেশিক "কৈনাস ম'ডনক ফিনিক্স ৱেডিয়ো"। গা তীন কথান
মিথিনাক গ্ৰামীণ সমাজক আৰ্থিক শৌষণ, জাতি-ৱাৱস্থাক দংশি, সামন্তী সন্তাক ফুৰতা থা
তিবস্কৃত মানৱতাক প্ৰতিৰোধক জীৱন্ত দস্তাৱেজ খ্ৰিষ্টি। প্ৰস্তুত খধ্যয়ন এহি তীন প্ৰতিকৈ
পাঁচ গোট ভিন্ন-ভিন্ন খানোচনামেক ত্ৰেমৱৰ্কসঁ পবখেত খ্ৰিষ্টি-

(১) দনিত সমীক্ষাশাস্ত্ৰ- জে জাতি-উপৌড়ন, খস্পৃথতা থা দনিত প্ৰতিৰোধকৈ কেন্দ্ৰমে
বাখেত খ্ৰিষ্টি;

(২) ভাৰতীয় সমীক্ষাশাস্ত্ৰ- বস-সিফান্ত, ধনি, ৱফাজি, খনফাঁব থা কাৰ্যশাস্ত্ৰীয় পবস্পৰাক
খানোকমে;

(৩) পাশ্চাত্য সমীক্ষাশাস্ত্ৰ- মাৰ্ক্সৱাদ, উত্তৰ-ওপনিৱেশিকৱাদ, সঁবচনাৱাদ, স্ত্ৰীৱাদ থা
নৱগতিহাসৱাদক পৰিপ্ৰেক্ষামে;

(৪) গগেশৌপাধ্যায়ক নৱা ন্যায়- প্ৰমাণ, খনুমান, ৱ্যাপ্তি থা শিষ্ট ত্ৰানক দাৰ্শনিক উপকৰণসঁ;

(৫) ৱিদেহ সমানান্তৰ গতিহাস ত্ৰেমৱৰ্ক- মিথিনাক গতিহাস, নোক-স্মৃতি, সাংস্কৃতিক
খস্মিতা থা সমানান্তৰ খাখ্যানক খাধাবপব।

খন্ড ১ : কথা-পৰিচয় আৰু পাঠ-বিশ্লেষণ

১.১ শ্ৰীভাস ক্ৰমাৰ চৌধৰীক “গন্দধনুৰ”

(নৱম্বৰ ১৯৮৩মে প্ৰকাশিত)

গন্দধনুৰ মৈথিলীক একটা আন্দোলনধৰ্মী কথা খণ্ডি জে মৈথিলীক একটা গ্ৰামীণ পৰিবেশে সামন্তী ব্যৱস্থাক বিৰুদ্ধে জনজাগৰণক প্ৰফিয়াৰ্কে চিত্ৰিত কৰিত খণ্ডি। কথাক কেন্দ্ৰীয় পাত্ৰ **খনিৰ** খণ্ডি, জে একটা সচেত হৰা সংগঠক খণ্ডি। হুনকৰ সংগী **সৰোজ** আৰু **মহেশী** ছুথি। কথাক প্ৰতিপক্ষমে **কাশী চৌধৰী** (গাম-মানিক, সামন্ত), **নামী বাঁৰু** (পঁচায়ত-প্ৰধান), **স্বৰ্গী** (দান), আৰু **ফানবা** (কিসান-নেতা) খণ্ডি।

কথাক কথাসূত্ৰ এহি প্ৰকাৰে খণ্ডসৰ হোগত খণ্ডি- গামমে বাঁৰু-সৰু, স্কুল সভা কাজক নামপৰ সবকাৰী পাগ ঠিকেদাৰ আৰু ফুথিয়া নুঠেত খণ্ডি। জনচেতনা জাগৃত কবৰীক নেন খনিৰ আৰু ওকৰ দন গ্ৰামীণ সভাক আয়োজন কৰিত খণ্ডি। গ্ৰা সভা কাশী চৌধৰীক দবৰজ্ঞাপৰ হোগত খণ্ডি। সামন্তী বন্ধাক প্ৰতিৰোধক বাঁদো জনতা একজুট হোগত খণ্ডি। খণ্ডমে নাঠীচাৰ্জ, গোলী, দমন- কিন্তু নোকক মনোৱন নহি টুঠেত খণ্ডি।

কথামে **গন্দধনুৰ**ক কপক বঁড় গৰীব খণ্ডি- জেনা বঁৰুক বাঁদ গন্দধনুৰ (পনিসোখা) উঠেত খণ্ডি, তেনা উপোড়নক বাঁদো জনচেতনাক উদয় হোগত খণ্ডি।

১.২ প্ৰতিনোম

প্ৰতিনোম একটা বঁড় সঘন, বঁহু-সুৰীয কথা খণ্ডি জে একটা ব্ৰাহ্মণ হৰেনীমে শ্ৰীক্ষক খৰসবপৰ ঘটিত হোগত খণ্ডি। গ্ৰা কথা জাতি-ব্যৱস্থাক সূক্ষ্মতম খণ্ডাচাবৰ্কে- ছুখাছুতসঁ পৰপৰাক আডম্বৰ তক- খণ্ডন্ত তীক্ষ্ণ দৃষ্টিসঁ উদ্ধাটিত কৰিত খণ্ডি।

খৰ্জুন কথাক কেন্দ্ৰীয় পাত্ৰ খণ্ডি- একটা আধুনিক, শিক্ষিত হৰা জে খপন বৌখা (বঁড়কা ভাগ) নগ আয়ন খণ্ডি। **বুঠা** মানিক (প. গণেশ্বৰ না) হৰেনীক মানিক ছুথি, জে প্ৰবাতন ব্যৱস্থাক প্ৰতীক খণ্ডি। **কপিনেশ্বৰ না** খম্মীক তমাশীক ফুখা সংযোজক খণ্ডি। **শ্ৰীদীপ** (বঁঠা) পৰস্পৰাক বিৰোধী কিন্তু খসহায় খণ্ডি। **মঁজু বুঠী** মত্ৰী-দমনক প্ৰতীক খণ্ডি।

কথাক 'প্ৰতিনোম' শীৰ্ষক খণ্ডন্ত অৰ্থপূৰ্ণা খণ্ডি- গ্ৰা বস্তুত: উনট খণ্ডৰা বিনোম থিক। সমাজমে জে 'উপৰ' খণ্ডি সে নৈতিক কৰ্পে 'নীচা' খণ্ডি- পলিত, মানিক, ব্ৰাহ্মণ সভ

খপন আচৰণসঁ খপন তথাকথিত শ্ৰেণ্যতাক খন্দন স্ময় কৰেত খন্ডি ।

১.৩ কৈনাস মঁডনক ফিনিল্প বেডিযো

(কথা-সঁৱাদ, দবভঙ্গী, ৭ জুনাৰ্গ ১৯৯০মে প্ৰকাশিত)

গ্ৰা কথা কৈনাস মঁডন নামক একঠা নিম্নৰ্গীয় (শূদ্ৰ) ৰাজিক চাক কাত ঘূমেত খন্ডি জে খপন পিতাক খসাময়িক মূন্সক ৰাঁদ আৰ্থিক আ সামাজিক কপসঁ একদম খসহায় খন্ডি । ও গামসঁ পঁজাৰঁ গেন ছন, ওতযসঁ নৌঠি আযন খন্ডি- হাথমে একঠা ফিনিল্প বেডিযো নয ।

ৰৌখা ন্মা (হৰেনীক ব্ৰাঁহ্মণ মানিক), স্ববীন্দব আ গজীন্দব (দুন্ ৰৌখা ন্মাক নঠেত) কথাক প্ৰতিনায়ক খন্ডি । ফিনিল্প বেডিযো- জে আধুনিকতাক, প্ৰগতিক, একঠা নৰ আকাঙ্ক্ষাক প্ৰতীক খন্ডি- খন্ডমে জাতীয় ষডান্দ্ৰক শিকাব ৰঁনি জাগত খন্ডি ।

কথাক খন্ড খন্ড মার্মিক খন্ডি- কৈনাকেঁ ৰৌখা ন্মা, স্ববীন্দব আ গজীন্দব ৰেঁগজ্জত কৰেত খন্ডি, বেডিযো ছঁনি নেগত খন্ডি । কিন্তু কৈনাক মায়- নিবক্ষব, ৰূক্ষ, দবিদ্ৰ- তখনো ডেগ-ডেগ পব খপন প্ৰব্ৰক সঁগ ঠাঠ বহেত খন্ডি । কথাক খন্ডিম দৃশ্ৰমে ও বেডিযোপব সমধানি কহ প্ৰহাব কৰেত খন্ডি কাৰণ বেডিযো খনকা দেত তঁ মায়কেঁ দাঁতী- চনবা নাগি জেতে, তগসঁ নীক জে ওকবা তোৰ্দি য়ে দেন জায় ।

খন্ড ২ : দনিত সমীক্ষাশীম্দ্ৰক পবিশ্ৰেক্ষ্যমে

মৈথিনী কথাক দনিত সমীক্ষাশীম্দ্ৰ আ খস্মিতা ৰিমৰ্শ

মৈথিনীমে দনিত সমীক্ষাশীম্দ্ৰক আধাব সহান্ৰভূতি নহি, খপিত্ত 'স্বান্ৰভূতি' আ 'প্ৰতিৰোধ' খন্ডি । দনিত সমীক্ষাশীম্দ্ৰক সিহ্মান্তক খন্ডসাব সাহিব এহন হেৰাঁক চাহী জে ৰপঁৱাদী আ সামন্তী ৰ্যবস্থাক জডা পব প্ৰহাব কৰেত একঠা সমতামূনক সমাজক ওকানতি কয সকয । এহি তীনু কথা মে দনিত আ ৰাঁচিত ৰক্ষাক চিত্ৰণ মাত্ৰ পাত্ৰক কপ মে নহি, খপিত্ত একঠা জাগ্ৰত 'ৰক্ষা' কেব কপ মে ভেন খন্ডি ।

২.১ দনিত সমীক্ষাশাস্ত্ৰক সঙ্কান্তিক খাধাব

ডা. বী.খাব. খল্লডকবক বিচাব-পবস্পবাক খাধাবপব দনিত সমীক্ষাশাস্ত্ৰ গা শ্ৰল পুট্টেত খল্লি- সাহিবমে দনিত জীৱনক চিত্ৰণ কতেক প্ৰামাণিক খল্লি ? কে নিখি বহন খল্লি ? কিনকা নেন নিখি বহন খল্লি ? আ এহি নেখনসঁ দনিত ক্ষুজিমে কতেক যোগদান ভ' বহন খল্লি ? গা সমীক্ষাশাস্ত্ৰ জাতি-ব্যৱস্থাক ভিতবিয়া ম'বচনাৰ্কে উদ্ধাৰ্ঠিত কৰেত খল্লি, সাহিবমে ব্ৰাহ্মণাৱাদী শ্ৰল্লব্ৰ্কে চুনৌতী দৈত খল্লি ।

২.২ গন্দ্রধন্বষমে দনিত চেতনা

গন্দ্রধন্বষমে দনিত জীৱনক চিত্ৰণ খবল্লু ঠোস আ খাৰ্থিক কপসঁ বিল্লিষিত খল্লি । খেতিহব মজদুব, ধন্বকঠেনী, ক্ষসহবঠেনী- গা স্থান নাম সভ দনিত সক্ষদায়ক ভৌতিক বিভাজনৰ্কে স্পষ্ট কৰেত খল্লি । গামমে দূ বক্ষক নোকক বীচ জে খাৰ্থিক-সামাজিক খধাগ খল্লি তকবা কখাকাব স্পষ্টতাসঁ দেখৰ্লেত ছথি ।

দনিত সমীক্ষাশাস্ত্ৰক দৃষ্টিসঁ এহি কখাক মহত্বপূৰ্ণ পক্ষ গা খল্লি জে দনিত নোকনিৰ্কে খানী পীডা ত বক্ষক কপমে নহি, ববন্ সফ্ৰিয় প্ৰতিৰোধক বাহকক কপমে চিত্ৰিত কখন গেন খল্লি । জখন কাশী চৌধবীক নঠেত নোকনি নাঠী নয় খৰ্লেত খল্লি, তখনো ক্ষনবা আ ওকব দন ভাগেত নহি খল্লি । গা 'প্ৰতিৰোধক বাজনীতি' দনিত সাহিবক কেন্দ্রীয় চিত্ৰা খল্লি ।

কিন্তু একঠা সীমা সেহো খল্লি- কখাকাব জাতিগত উপৌডনৰ্কে বৰ্গীয় সমস্যামে খপচযিত কবৰীক শ্ৰবৃত্তি দেখাৰ্লেত ছথি । দনিত সমীক্ষক এহি 'বক্ষ-খপচযৱাদ'ৰ্কে সমস্যাপূৰ্ণ মানেত ছথি- জাতি কেরন বৰ্গীয় শৌষণক উপৌপোদ নহি, ববন্ খপন স্নতন্দ্ৰ তাৰ্কিকতা বখেত খল্লি ।

'গন্দ্রধন্বষ' মে দনিত প্ৰতিৰোধক স্নব

খশৌকক কথা 'গন্দ্রধন্বষ' মে দনিত জাগবণক জে স্নকপ দেখাগত খল্লি, ও ১৯+০ কেব দশকক বাজনীতিক চেতনাক প্ৰতিফলন খল্লি । কথা মে 'স্বষ্টা', 'ক্ষনবা' আ 'যদু' সন পাত্ৰ খাৰ্ 'মানিক' কেব খাগু নুকৰীক বঁদনা মে খপন 'বৌনি' (মজদুবী) কেব মাগ কৰেত ছথি । দনিত সমীক্ষাশাস্ত্ৰক দৃষ্টি সঁ দেখন জায় তঁ এতয 'স্বষ্টা' কেব বিদ্রাহ ওহি সামন্তী দম্বক বিবক্ষ খল্লি জেকব প্ৰতিনিধি 'কাশী চৌধবী' ছথি । জখন স্বষ্টা কহেত খল্লি জে "কমা কহ খাগ ছী হম তঁ ছোঠকা জাতি, আ গা ব্ৰেঠন খযতা তঁ বঁডকা জাতি," তখন ও শ্ৰেম কেব প্ৰতিষ্ঠাক স্থাপনা কৰেত খল্লি । গা চেতনা দনিত সমীক্ষাশাস্ত্ৰক

ওহি সিফালু সঁ শ্ৰেণিত খ্ৰিষ্টি জতয 'জাতি' কেব শ্ৰেণিতা কেঁ 'শ্ৰীম' কেব খাধাব পব চুনৌতী দেন জাগত খ্ৰিষ্টি ।

২.৩ প্ৰতিনোমমে খ্ৰিস্পৃথতা খা ব্ৰাহ্মণ্যবাদ

প্ৰতিনোম দনিত সমীক্ষাশাস্ত্ৰক নেন সৰাধিক প্ৰাসঙ্গিক কথা খ্ৰিষ্টি । এহিমে খ্ৰিস্পৃথতাক জে চিত্ৰণ খ্ৰিষ্টি সে খবলু সূক্ষ্ম কপমে দেখাওন গেন খ্ৰিষ্টি । শ্ৰীক্ষক ভোজমে পানি পীৰাক দৃথ- 'পানি নেরেঁ ? পানি পীৰেঁ মানিক ? পানি চাহী ? ' একটা ছোট্ট শ্ৰল কিলু এহিমে হিন্দু জাতি-ব্যৱস্থাক সমস্ত ক্ৰুভতা সমাহিত খ্ৰিষ্টি ।

খৰ্জুনক বিৰোধক বাদো ওকব খসহাযতা দনিত সমীক্ষাশাস্ত্ৰক একটা কেন্দ্ৰীয় শ্ৰলকেঁ উঠৰেঁত খ্ৰিষ্টি- 'শিক্ষিত দনিত রা জাতি-বিৰোধী ব্যক্তি কী স্নয় সম্পূৰ্ণ ক্ষুভ ভ' সকেঁত খ্ৰিষ্টি ? খৰ্জুন চাহিত খ্ৰিষ্টি কিলু ব্যৱস্থাক সমক্ষ ও একাকী খ্ৰিষ্টি ।

'প্ৰতিনোম' নামক ব্যঞ্জনা দনিত দৃষ্টিসঁ বঁড় মহত্বপূৰ্ণ খ্ৰিষ্টি- জাতি-ব্যৱস্থামে জে 'উচ' খ্ৰিষ্টি ও ৰাস্তৰমে নৈতিক কপসঁ নিম্ন খ্ৰিষ্টি, খা জে 'শূদ্ৰ' রা 'খ্ৰিস্পৃথ' কথাগত খ্ৰিষ্টি ও মানৱীয় গবিমামে শ্ৰেণী খ্ৰিষ্টি । ঙা খল্লডকববাদী বিচাবক সাহিবিিক খ্ৰিষ্টিৰাজি থিক ।

'প্ৰতিনোম' ' মে সঁবচনামেক শৌষণ

খশৌকক কথা 'প্ৰতিনোম' মে 'খৰাস' পবস্পবা কেব জে চিত্ৰণ খ্ৰিষ্টি, ও দনিত সমীক্ষাশাস্ত্ৰক হেত্ত একটা গম্ভীৰ শৌধক বিষয় খ্ৰিষ্টি । 'খৰাস' জেকবা হৰেনীক 'সম্পত্তি' মানন জাগত ছন, ও খাৰঁ খপন 'জীহ' (জীভ) বঁদনয় চাহিত খ্ৰিষ্টি । দনিত সমীক্ষাশাস্ত্ৰক খবসাব 'জীহ বঁদনৰঁ' মাত্ৰ একটা শৌবিবিিক ক্ৰিয়া নহি, খপিত্ত ভাষিক খা সঁস্কৃতিক স্নাধীনতাক ঘোষণা খ্ৰিষ্টি ।

২.৪ কৈনাস মঁডনক ফিনিম্স বেডিয়োমে আৰ্থিক-জাতীয় শৌষণ

ঙা কথা দনিত সমীক্ষাশাস্ত্ৰক একটা বিশেষ আযামকেঁ জগজিয়াব কৰেঁত খ্ৰিষ্টি- 'আধুনিকতাক ৰস্তু (বেডিয়ো) খা পবস্পবাগত জাতিবাদক ঠকবাৰ । ফিনিম্স বেডিয়ো খানী একটা যান্ত্ৰিক উপকৰণ নহি, ৰবন্ কৈনা খা ওকব মায নেন ঙা একটা সঁস্কৃতিক সহভাগিতাক স্নল খ্ৰিষ্টি । জখন বেডিয়ো ছীনি নেন জাগত খ্ৰিষ্টি, তখন খানী একটা ৰস্তু নহি, ৰবন্ একটা নিম্নজাতীয় মন্ব্যক আধুনিক বিশ্বেমে ভাগীদাবীক খধিকাব ছীনন জাগত খ্ৰিষ্টি ।

লৌখা ন্যা খা ওকব নঠেঁতক ব্যৱহাবমে জাতিগত ঘূণা খা আৰ্থিক নুঠ দূনু সন্মিনিত খ্ৰিষ্টি । কৈনাকেঁ ৩.০০ কপেয়াক ঞ্ণজান খা বেডিয়োক ছিনেঁকেঁ দনিত সমীক্ষাশাস্ত্ৰ গ্ৰষি-দাস প্ৰথাক আধুনিক কপক কপমে দেহেঁত খ্ৰিষ্টি ।

'কৈনাস মঁডনক ফিনিম্স বেডিয়ো' মে সঁবচনামেক শৌষণ

'কৈনাস ম'ডনক ফিনিপ্স বেডিযো' মে 'কৈনাস' (কৈনা) প'জার' সঁ কমা ক২ খ'লৈত খ'ছি, ফুদা গামক সামন্তী ব্যৱস্থা ওকবা পুন: খ'পন জান মে ফুসা লৈত খ'ছি। এহি কথা মে বেডিযো আধুনিকতাক প্ৰতীক খ'ছি, ফুদা জ'খন ওকবা হবৰাী (Bonded Labour) মে জেতন জাগত খ'ছি, তখন ওহী বেডিযো পব 'আজাদীক গীত' বঁজৰাক ফুৰ বিডম্বনা দনিত ৰিমৰ্কিক ফুখ্য স্নব বঁনি ক২ উভৰৈত খ'ছি।

খন্ড ৩ : ভাবতীয় সমীক্ষাশাস্ত্ৰক পৰিপ্ৰেক্ষ্যমে

ভাবতীয় সমীক্ষাশাস্ত্ৰ: বস আ ওঁচিল

ভাবতীয় কাৰ্যশাস্ত্ৰ মে 'বস' কেব নিস্পত্তি পাঠক কেব দুদয় মে একটা স্থায়ী ভাৱ উপেল্ল কৰৈত খ'ছি। 'কৈনাস ম'ডনক ফিনিপ্স বেডিযো' মে 'কৰণ বস' কেব জে খ'নুভূতি হোগত খ'ছি, ও পাঠক কেঁ ব্যৱস্থাক প্ৰতি আফাশি সঁ ভবি দৈত খ'ছি। 'ওঁচিল' সিফান্তুক খ'নুসাব, সাহিত্যক প্ৰমেক খ'গ মে একটা সন্তনন হেৰাক চাহী। ফুদা এহি কথা সন্ত মে 'খ'নৌচিল' (সামাজিক খ'গ্যায়) কেব চিত্ৰণ ক২ ক২ কথাকাব সমাজক ৰাস্ত্ৰিক চেহবা দেখ'লৈত ছুখি। 'প্লনি' সিফান্তুক খ'নুসাব, 'গন্দধনুষ' কেব শীৰ্ষক স্নয় মে একটা 'ৰাংগাৰ্থ' খ'ছি, জে বাজনীতি কেব খ'পভাৰী হোগত ব'গ আ ওকব ক্ষণভংগবতা কেঁ প্লনিত কৰৈত খ'ছি।

৩.১ বস-সিফান্তুক আ কথাক ভাৱভূমি

আচাৰ্য ভবতক নাট্যশাস্ত্ৰসঁ প্ৰাবল্ল ভেন বস-সিফান্তুক গদ্য-কথামে সেহো নাগু হোগত খ'ছি। এহি তীবু কথামে প্ৰধান বস গ্ৰা সন্ত খ'ছি-

গন্দধনুষ- বীব বস (জনসংঘৰ্ষক উসোহ), কৰণ বস (দবিদ্রতাক চিত্ৰণ), বৌদ্র বস (সামন্তী দমনক ৰিকফ ফাধ)।

প্ৰতিলোম- বীভসে বস (খ'স্পৃগতাক ঘৃণিত চিত্ৰণ), কৰণ বস (খ'ৰ্জুনক খ'সহাযতা), হাশ্ব-ৰাশ্ব (শ্ৰোফক আডম্ববপব)।

কৈনাস ম'ডনক ফিনিপ্স বেডিযো- কৰণ বস (প্ৰধান), শীল্ল বস (খ'ন্তমে কৈনাক মাগক ধীবজ), তীব্ৰ ফাধ আ ৰিবহ।

৩.২ ধ্বনি-সিফান্ত : ঋনন্দর্ধনক ঋনোকমে

ধ্বনি-সিফান্তক ঋনসাব কাৰ্যমে ঋঞ্জনাশক্তি (Suggestive Power) সৰ্বোচ্চ হোগত ঋষ্টি । এহি কথাসভমে ধ্বনিক শ্ৰয়োগ ঋন্তু ফশনতাসঁ কয়ন গেন ঋষ্টি ।

'গন্দধনুষ- নামমে শ্ৰতীকামেক ধ্বনি ঋষ্টি । গন্দধনুষ সাত বঙ্গক হোগত ঋষ্টি- ঠীক এহিনা মিথিনাক সমাজমে সাত বর্ণ-সঙ্গদায় ঋষ্টি (ব্রৌহ্মণ, কাযস্থ, যাদব, ধানুক, ঋসহব, খতরৈ, ঋমাত (খমাল) । ঙা সাত বঙ্গ মিনিকৈ একঠা স্বন্দব ঋকাশী দৃশ্য বনরৈত ঋষ্টি- জনচেতনা সেহো এহিনা একতার্হফ হোযরাক স্বপ্ন থিক ।

'শ্ৰতিনোম- ঋাকবণ ঋ দর্শন দ্বনুমে 'শ্ৰতিনোম' বর্জিত ফম থিক । এহি শীর্ষকক ধ্বনি ঋষ্টি- জে সমাজ ঋপন স্নাভারিক নৈতিক ফম (ন্যায়, সমতা, শ্ৰেম)কৈ ঊনঠা কয় নেনক ঋষ্টি, ও শ্ৰতিনোম ভ' গেন ঋষ্টি ।

'কৈনাস মডনক ফিনিন্স বেডিয়ো- বেডিয়োক ঋঞ্জনা ঋষ্টি ঋধুনিকতাক, বর্গান্তবণক স্বপ্নক । পশ্চিমী ব্রৌল্ড 'ফিনিন্স'- ঙা সেহো ঋঞ্জিত কবৈত ঋষ্টি জে তথাকথিত বৈশ্বিক ঋধুনিকতা সেহো দনিতক নেন ঋপ্ৰাপ্য ঋষ্টি ।

৩.৩ বর্ফাজি ঋ ঋণ্ণ্য : ঋচার্য ফন্তকক পবস্ববা

ফন্তকক 'বর্ফাজিজীরিত'ক ঋনোকমে তানু কথামে বর্ফাজি (oblique expression) বঁড় ফশনতাসঁ শ্ৰযজ ঋষ্টি ।

শ্ৰতিনোমমে শ্রীফক ফমমে পাগন নেরাক বিষযপব জে সঁবাদ ঋষ্টি- 'পাগন নেরৈ ? পাগন পীরৈ মানিক ? ' -ঙা শ্ৰশ্ন সবনতাসঁ বর্ফ ঋষ্টি । শ্ৰশ্ন পাগনক ঋষ্টি, কিন্তু ঋর্থ ঋষ্টি জাতি-শ্ৰফতাক, ঋপবিত্রতাক । এহি ছোষ্ট সঁবাদমে হিন্দু জাতি-ব্বাস্থাক সম্পূর্ণ দর্শন ঋঞ্জিত ঋষ্টি ।

গন্দধনুষমে জখন ঋনবা কহৈত ঋষ্টি 'মাফ কক হজুব'- ঙা বিনম্রতাক বাক্য বস্তুত: একঠা ঋঙ্গ্যপূর্ণ শ্ৰতিরোধ থিক । ও ভীতবসঁ ঠুঠন নহি ঋষ্টি- বঁস পবিস্থিতিক দরারমে ঋন্বগ্যানিক শিষ্ট কহি বহন ঋষ্টি ।

৩.৪ নোককথা-পবস্ববা ঋ মৈথিনী কথাসীনী

তানু কথামে মিথিনাক নোককথা-পবস্ববাক গহীব শ্ৰভার ঋষ্টি । সঁবাদক শীনী, শ্ৰতীকক চয়ন, গ্ৰামীণ পবিরেশিক সজীর চিত্রণ- ঙা সন্ত মৈথিনী নোক-সাহিন্স ঋযন ঋষ্টি । বিন্দ্যপতিক পদারনীমে জেনা শ্ৰুঁগাব ঋ ভজিক মিশ্রণ ঋষ্টি, তেনা এহি কথাসভমে সামাজিক যথার্থ ঋ মানরীয় কবণাক মিশ্রণ ঋষ্টি ।

खण्ड ४ : पाश्चात् समीक्षाशीलक पवित्रेक्षामे

भावतीय आ पाश्चात् समीक्षाशीलक आलोक मे अध्यायन

मेथिनी कथाक एहि त्रयी केँ 'बस', 'ध्वनि' आ 'रफ़ाजि' सन भावतीय सिफ़ान्तु आ 'मार्क्सवाद', 'रिखल्टनवाद' आ 'अस्तित्ववाद' सन पाश्चात् सिफ़ान्तुक कसौठी पब बगवना सँ उगमे समाहित दार्शनिक गम्भीरता स्पष्ट होगत अछि ।

पाश्चात् समीक्षाशीलक: मार्क्सवाद आ रिखल्टनवाद

पाश्चात् समीक्षाशीलक मे 'मार्क्सवाद' रञ्ज संघर्ष केव र्थाख्या करैत अछि । 'गन्दधनुष' मे दनित ष्टैनक लोक आ गामक मानिक रञ्जक रीचक संघर्ष मार्क्सवादी 'सरहावा' आ 'बुर्जुआ' केव द्वन्द्व थिक । 'रिखल्टनवाद' (Deconstruction) केव दृष्टि सँ देखन जाय तँ 'प्रतिनोम' कथा 'मानिक-चाकब' केव स्थापित र्वागनबी (Binary) केँ तोडैत अछि । 'अस्तित्ववाद' (Existentialism) केव प्रभार 'केनास मंडनक फिनिप्स रेडियो' मे देखन जा सकैत अछि, जतय केना अपन अस्तित्वक हेतु संघर्ष करैत अछि अदा र्वास्था ओकवा रस्तु (Object) रैना दैत अछि ।

४.१ मार्क्सवादी समीक्षाशीलक

ग्रामशीक 'सांस्कृतिक आधिपत' (Cultural Hegemony)क सिफ़ान्तुक आधावपब गन्दधनुषक र्थाख्या रैडु स्पष्ट होगत अछि । गाममे काशी चौधरी खानी आर्थिक कपसँ सरशिजमान नहि, रँकि सांस्कृतिक कपसँ सेहो शिजमान छथि । हुनकब दवरँज्जापब सभा होगत अछि, हुनकब आशीरदि नेन जागत अछि, हुनकब शैलक 'रैधता' मानन जागत अछि । अ सांस्कृतिक आधिपत थिक ।

बुकाचक 'यथार्थवाद' (Realism) क दृष्टिसँ तीनू कथामे सामाजिक यथार्थताक चित्रण अबन्त रिशिसनीय आ एतिहासिक कपसँ ठोस अछि । ब्रौह्मण-मानिकक दवरँज्जा, खेतिहब मजदूरक ष्टैन, पंजारसँ घुबन हराक असहायता- अ सभ '१९५०-१९९०'क मिथिनाक एतिहासिक यथार्थक साहितिक अतिर्याजि अछि ।

৪.২ উত্তব-ওপনিৱেশিক সমীক্ষাশীল্সত্ৰ

ফ্ৰাঁজ ফ্ৰানক ৱিচাবক খানোকমে 'The Wretched of the Earth' কৈনাস মঁডনক ফিনিল্স ৱেডিযোমে একঠা 'ওপনিৱেশিত মন' (Colonized Mind) ক চিত্ৰণ খন্ডি। কৈনা পঁজাৰঁ জাগত খন্ডি কিন্তু খপন সন্মদায়সঁ টুটি নহি জাগত খন্ডি। ও ৱেডিযো খানৈত খন্ডি, একঠা 'খাধুনিকতাক' ৱস্তু- কিন্তু ওকব সামাজিক স্থিতি নহি ৱঁদনৈত খন্ডি।

গায়ত্ৰী স্পীৱাকক "কাত-কৰোঠক শিজিহীন সমূহ" 'Subaltern'ক খৱধাবশাসঁ তীনু কথামে 'সৱাঁল্টেৰ্ন' ৱৌনী খন্ডি। প্ৰতিনোমমে খৰ্জুনক মায (গামৱানী), গন্দ্ৰধন্বমমে ধন্বকঠেনীক স্ত্ৰী সন্ত, কৈনাস মঁডনমে কৈনাক মায- গ্ৰা সন্ত 'সৱাঁল্টেৰ্ন' ছুখি জনিকব খাৱাজ শ্ৰায়: স্নখাধাৱামে নহি স্ননাগত খন্ডি। কিন্তু গ্ৰা কথাকাব সন্ত হুনকা সন্তকৈ স্নব দৈত ছুখি- ওনা স্পীৱাকক প্ৰশ্ন খখনো ৱৈধ খন্ডি- কী শৌষিত ৱস্তুক নোক খপন খাৱাজ উঠা সকৈত খন্ডি? 'Can the Subaltern Speak ?'

৪.৩ সঁবচনাৱাদ খা উত্তব-সঁবচনাৱাদ

সোস্ববক ভাষা-ৱিক্তোনক খাধাবপব তীনু কথামে 'মানিক' খা 'মজদূব', 'পন্ডি' খা 'শূদ্ৰ', 'হৱেণী' খা 'ঠেৰ্ন'- গ্ৰা সন্ত দ্বিখাধাৱী ৱিৰোধ (Binary Oppositions) খন্ডি জাহিপব সস্পূৰ্ণ কথাসঁবচনা নিৰ্ভব কৰৈত খন্ডি।

দেবিদাক ৱিখল্ডনৱাদ 'Deconstruction'ক দৃষ্টিসঁ প্ৰতিনোমক শীৰ্ষক খপন পাবস্পবিক দ্বিখাধাৱী ৱিৰোধকৈ ৱিঘটিত কৰৈত খন্ডি। 'উচ' খা 'নীচ'- গ্ৰা ৱিৰোধ খৰ্থহীন খন্ডি জখন 'উচ' নোক নৈতিক কপসঁ 'নীচ' ৱাৱহাব কৰৈত খন্ডি।

৪.৪ স্ত্ৰীৱাদী সমীক্ষাশীল্সত্ৰ

সিমোন দ ৱৌঙখাবক "দোসব নিংগ" 'The Second Sex'ক খানোকমে তীনু কথামে স্ত্ৰী-পাত্ৰ ৱঁড় মহত্ৰপূৰ্ণ কিন্তু দোসব স্থানমে খন্ডি। প্ৰতিনোমমে গামৱানী খা মঁজু ৱুঁচী দনু স্ত্ৰী খপন-খপন স্থানপব পিত্ৰসন্তামেক প্ৰতিৱক্ষমে জীৱন ৱিতৱৈত খন্ডি। কৈনাস মঁডনমে কৈনাক মায সৱঁসঁ খধিক ধৈৰ্যৱান খা নৈতিক কপসঁ দৃট্ খন্ডি, কিন্তু ওকব এজেগী সীযিত খন্ডি।

গন্দ্ৰধন্বমমে স্ত্ৰী-পাত্ৰক নগভগ খন্বপস্থিতি সেহো একঠা খানোচনামেক প্ৰশ্ন উঠৱৈত খন্ডি- কী জনসংঘৰ্ষক খাখ্যানমে স্ত্ৰীকৈ স্নাভাৱিক কপসঁ ৱাঁহব বাখন জাগত খন্ডি ?

৪.৩ নৱ-গতিহাসৱাদ

স্পীফেন গ্ৰীনৱাঁঠক নৱ-গতিহাসৱাদ সাহিবকৈ ঐতিহাসিক প্ৰদ্বিযাক ভীতব বাখি দেখেত

থিষ্টি । গন্দ্রধন্বষ নরশ্বৰ ১৯+৩মে নিখন গেন, ঙা কান ভাবতীয় বাজনীতিমে উখন-পুখনক কান ছন । বিঁহাব খান্দানন, নক্সনরাদ, গন্দিবা গাঁধীক খন্তিম কান, এহি সন্দৰ্ভমে গন্দ্রধন্বষক জনসংঘাখান একটা বিশিষ্ট ঐতিহাসিক ক্ষণক উপোদ থিষ্টি ।

কৈনাস মঁডনক ফিনিন্স বেডিয়ো ১৯৯০মে নিখন গেন- জখন পঁজারঁমে খানিস্তান খান্দানন, মল্‌ডন খায়োগক বিঁরাদ, খা খাখিক উদাবীকবণক প্ৰাবম্ভ ভ বহন ছন । এহি সময়মে কৈনাক পঁজারঁ-যাত্ৰা খা বেডিয়োক প্ৰতীক একটা ঠোস ঐতিহাসিক সন্দৰ্ভ বখেত থিষ্টি ।

খল্ড ৩ : গঁগেশৌপাধ্যায়ক নর্য ন্যায়ক পবিপ্ৰেক্ষামে

৩.১ নর্য ন্যায়ক সামান্য পবিচয়

গঁগেশৌপাধ্যায়ক 'তত্ত্বচিন্তামণি' (১৩রী শিতাঙ্কী) মিখিনাক সরাধিক প্ৰভাৰশানী দাৰ্শনিক গ্ৰন্থ থিষ্টি । ঙা ন্যায়-দৰ্শনকৈঁ একটা কঠোব তাৰ্কিক খাধাব প্ৰদান কৰেত থিষ্টি । নর্য ন্যায়ক চাবি প্ৰক্ৰথ উপকবণ থিষ্টি-

- (১) প্ৰলক্ষ- প্ৰলক্ষ খন্বভরসঁ ত্ৰোন
- (২) খন্বমান- ব্যাপ্তি (vyāpti) খখতি সারিত্ৰিক সশ্বহসঁ নিষ্কৰ্ষ
- (৩) উপমান- ত্তননাসঁ ত্ৰোন
- (৪) শাঙ্ক- বিশ্ৰিসনীয রজাক রচনসঁ ত্ৰোন

৩.২ প্ৰলক্ষ প্ৰমাণক রুপমে সাহিতিক সাক্ষ্য

নর্য ন্যায়ক 'প্ৰলক্ষ' (Direct Perception) ত্ৰোনক উপকবণ সাহিতিক সমীক্ষামে এহি রুপমে নাগু হোগত থিষ্টি- কথাকাব জে দেখনক, খন্বভর কখনক, সে ও 'প্ৰলক্ষ প্ৰমাণ'ক রুপমে প্ৰস্তুত কৰেত থিষ্টি । গন্দ্রধন্বষমে 'এহি গামমে নাঠিয়ো কখরো ঘবমে ট্ৰেক । '- ঙা একটা প্ৰলক্ষ সামাজিক সাক্ষ্য থিক ।

প্ৰতিনোমমে শ্ৰাঙ্কক ভোজমে পাগন-পীরাঁক ফম, খজুনক খাখিসঁ দেখন প্ৰলেক দৃশ্য- ঙা সন্ত নর্য ন্যায়ক 'নিৰিকপ্পক প্ৰলক্ষ' (Indeterminate Perception)সঁ 'সরিকপ্পক প্ৰলক্ষ' (Determinate Perception) তক বিকাসক কথানক থিষ্টি ।

৩.৩ খন্ডমান শ্রমাণ ঞা র্যাপ্তি-সম্বন্ধ

নর্য ন্যায়মে খন্ডমানক সরাধিক মহত্ব থচ্চি । র্যাপ্তি (Universal Concomitance)- 'জতয ধুঁা, ততয ঞাগি' এহি তর্কপচ্ছতিক ঞাধাব থিক ।

গন্ডধনুষ এহি র্যাপ্তি-সম্বন্ধকে সামাজিক স্তবপব স্থাপিত কৰেত থচ্চি, 'জতয সামন্তী র্যরস্থা ঢ্কে, ততয শৌষণ ঢ্কে ।' ঞা র্যাপ্তি কথাক প্ৰক প্ৰসঙ্গমে সিচ্ছ হোগত থচ্চি, পচায়ত ফন্ডক নুঁট, রাঁঠ-ঘাঠক রেঁগমানী, খেতিহবকে নূনতম মজদূরীসঁ রথিত কবরঁ ।

প্ৰতিনোমমে র্যাপ্তি থচ্চি- 'জতয ত্ৰাঁহাঁরাদী ঞাডম্বব, ততয মানর-খরমাননা ।' বূঁটা ঞা মানিক, কপিনেধুব ন্যা, ঞা খন্ড পাত্ৰ এহি র্যাপ্তিকে 'পক্ষ' (Subject), 'সাধ্য' (Predicate), ঞা 'হেত্ত' (Reason)ক নর্য ন্যায়িক ত্ৰিকোণমে সিচ্ছ কৰেত থচ্চি ।

৩.৪ 'উপাধি' (Condition) ঞা সামাজিক ন্যায়

নর্য ন্যায়মে 'উপাধি' (Condition/Qualifier) একটা মহত্বপূৰ্ণী ঞরধাবণা থিক জে র্যাপ্তিকে সীমিত রা পবিস্কৃত কৰেত থচ্চি । কৈনাস মন্ডনক কথামে জঁ দেখী তঁ 'জাতি' একটা 'উপাধি' থিক জে শৌষণক র্যাপ্তিকে পবিতাষিত কৰেত থচ্চি ।

এহি দাৰ্শনিক রিহ্নেষণসঁ একটা মহত্বপূৰ্ণী নিষ্কৰ্ষ নিকলেত থচ্চি, তীনু কথামে সামাজিক যথার্থ একটা তার্কিক র্যরস্থাক কপমে উপস্থিত থচ্চি, জে সঁবচনামেক কপসঁ নিধাৰিত থচ্চি । ঞা নর্য ন্যায়ক 'ত্ৰাততা' (Knownness) ঞা 'খত্ৰাততা'ক তর্কশীম্বকে সাহিবিক ধবাতনপব প্ৰতিরিম্বিত কৰেত থচ্চি ।

৩.৩ শীচ্ছ প্ৰমাণ ঞা লোক-সাম্বন্ধ

'শীচ্ছ প্ৰমাণ' (Testimony) রিহ্নেসনীয ঞাপ্ত (Authority)ক রচনসঁ ত্ৰোন এহি কথাসভমে 'লোক'ক ঞারাজ থচ্চি । গন্ডধনুষমে ঞনিন জে সভাক রজা থচ্চি, ওকব রচন সভাক নেন 'ঞাপ্ত রচন' রঁনি জাগত থচ্চি । প্ৰতিনোমমে প্ৰদীপক প্ৰশ্নাতব, ঞা শীচ্ছ প্ৰমাণক একটা নর্য ন্যায়িক সঁবাদ থিক ।

গগেশিক নর্য ন্যায় ঞা কথামেক রিহ্নেষণ

মিথিনাক গৌবর গগেশি উপাধ্যায় কেব 'নর্য ন্যায়' মাত্ৰ একটা দর্শন নহি, ঞপিত্ত তর্কক একটা সূক্ষ্ম ঔজাব থচ্চি জেকব প্ৰয়োগ সাহিবিক রিহ্নেষণ মে কএন জা সকেত থচ্চি । নর্য ন্যায় মে 'প্ৰমাণ মীমাঁসা' কেব ঞন্তুচ্ছাত প্ৰলক্ষ, খন্ডমান, উপমান ঞা শীচ্ছ প্ৰমাণক চর্চা ভেন থচ্চি ।

প্ৰলক্ষ ঞা ঞাভাস কেব দ্বন্ড

গণেশীক খন্বসাব 'প্রবক্ষ' ও খ্ৰি জে গন্দিয় সঁ শ্ৰাপ্ত হোগত খ্ৰি । 'গন্দ্ৰধন্বষ' মে কথাক নাযক জখন গাম খ্ৰিত খ্ৰি, তঁ ওকবা গামক 'প্রবক্ষ' স্নকপ মে একটা 'ভ্ৰান্তি' দেখাগত ঠেক । ওকবা নগেত ঠেক জে গাম ওহিনা খ্ৰি, হ্ৰদা ওকব 'খ্ৰাভাস' (Pseudo-perception) তখনে ধুঁঠেত খ্ৰি জখন ও রঁম খ্ৰা নাঠীক গম্প স্ননেত খ্ৰি । নরা গ্যায় কেব 'খ্ৰতির্যাপ্তি' দোষ এতয় দেখাগত খ্ৰি, জখন গামক পবম্পবাগত শান্তিক পবিভাষা খ্ৰি হিঁসাক ঘেবা মে খ্ৰি জাগত খ্ৰি ।

খ্ৰহ্ৰদক খ্ৰা প্ৰতিযোগিতা: কৈনাসক বেডিযো

নরা গ্যায় মে 'খ্ৰহ্ৰদক' (Limiter) খ্ৰা 'প্ৰতিযোগিতা' (Counter-positiveness) কেব খ্ৰধাবণা সূক্ষ্ম খ্ৰি । 'কৈনাস মন্ডনক ফিনিন্স বেডিযো' মে 'বেডিযো' কৈনাসক হেতু 'খ্ৰাধুনিকতা' কেব খ্ৰহ্ৰদক খ্ৰি । হ্ৰদা রৌখা স্নাক হেতু গ্ৰ বেডিযো কৈনাসক 'গ্ৰ' কেব প্ৰতিযোগিতাক খ্ৰাধাব খ্ৰি । জখন কৈনা বেডিযো কেঁ পেনা সঁ তোহুঁত খ্ৰি, তখন ও 'খ্ৰভার' (Absence) ক স্থাপনা কৰেত খ্ৰি- বেডিযোক খ্ৰভার খ্ৰখ্ৰি ওহি সমস্ত খ্ৰপমান খ্ৰা গ্ৰ'ক প্ৰতীকামেক খ্ৰন্তু ।

খ্ৰন্বমান খ্ৰা র্যাপ্তি: 'প্ৰতিনোম' ক তৰ্ক

'প্ৰতিনোম' কথা মে খ্ৰজুন কেব তৰ্ক 'খ্ৰন্বমান' (Inference) কেব প্ৰফিয়া সঁ জুডন খ্ৰি । ও রঁউখা সন দেখায় চহিত খ্ৰি, কিএক তঁ ওকব 'র্যাপ্তি' (Universal Concomitance) গ্ৰ খ্ৰি জে জকব ঠৌব নান হোগত খ্ৰি, জে স্নছ হোগত খ্ৰি, রএহ 'মানিক' হোগত খ্ৰি । হ্ৰদা সমাজক ধুব 'উপাধি' (Limiting condition) ওকবা প্বন: খ্ৰসক শ্ৰেণী মে বাখি দেত খ্ৰি ।

খন্ড ৬ : বিদেহ সমানান্তব গতিহাস ফ্ৰেমরক পবিশ্ৰেক্ষ্যমে

৬.১ বিদেহ সমানান্তব গতিহাস ফ্ৰেমরক : পবিচয়

মিখিনাক গতিহাস-দর্শনমে 'বিদেহ সমানান্তব গতিহাস' একটা খ্ৰভিনর খ্ৰানোচনামেক উপকবণা থিক । গ্ৰ ফ্ৰেমরক এহি মাগ্যতাপব খ্ৰাধাবিত খ্ৰি জে মিখিনাক গতিহাস বাজ্য, শাসন, খ্ৰা হ্ৰখ্ৰাধাবাক ঐতিহাসিক খ্ৰাখ্যানসঁ খ্ৰনগ একটা সমানান্তব গতিহাস বখেত খ্ৰি জাহিমে লোক-স্মৃতি, দনিত খ্ৰন্বভর, স্ত্ৰী-খ্ৰাখ্যান, খ্ৰা উপেক্ষিত স্নহদায়ক সন স্ববক্ষিত খ্ৰি ।

'বিদেহ' (জনকপব-মিখিনাক প্ৰাচীন নাম) শিছমে একটা 'দেহাতীত' (Beyond the Body / Beyond the Physical) খ্ৰখ্ৰি সেহো খ্ৰি, গ্ৰ সমানান্তব গতিহাস ওহি সবকেঁ স্ববক্ষিত

বখেত খ্ৰিষ্টি জে সবকাৰী দস্তাৰেজমে, বাজকাৰী গতিহাসমে দৰ্জ নহি ভেন ।

বিদেহ সমানান্তৰ গতিহাস ফ্ৰেমৰক: একঠা নৱ ৰিমৰ্শ

গজেন্দ ঠাকুৰ দ্বাৰা প্ৰতিষ্ঠিত 'বিদেহ সমানান্তৰ গতিহাস ফ্ৰেমৰক' মেথিনি সাহিৎক স্থাপিত গতিহাস কেঁ চুনোতী দৈত একঠা 'সমানান্তৰ' ৰিমৰ্শক স্থাপনা কৰেত খ্ৰিষ্টি । ঐ ফ্ৰেমৰক ফ্ৰাং কপ সঁ ওহি খাৰাজ সন্ত কেঁ স্থান দৈত খ্ৰিষ্টি জেকবা দবভংগা বাজ রা খ্ৰিষ্টি সংস্থাগত ঠাঁচা মে ঔপেক্ষিত কএন গেন ছন ।

ৰচিতক গতিহাস (সৰ্ৱলৈন হিষ্টি) ঠা মেথিনি কথা

'বিদেহ' ফ্ৰেমৰক কেব খ্ৰিস্ৰাব, মিথিনাক ৰাস্তৰিক গতিহাস ও নহি খ্ৰিষ্টি জে বাজদবৰাবক ৰণি মে খ্ৰিষ্টি, খ্ৰিপিত্ত ও খ্ৰিষ্টি জে 'নাৰাশী' (নোক-চবিত্ৰ) মে স্ববক্ষিত খ্ৰিষ্টি । খ্ৰিশোকক 'গন্দধনুষ', গামক ওহি দনিত ঠৈনক গতিহাস কেঁ চিত্ৰিত কৰেত খ্ৰিষ্টি জে বাজনীতিক গন্দধনুষ ক নীচাঁ দৰন খ্ৰিষ্টি । 'প্ৰতিনোম' মে খৰাস ফনক খাঙ্কীক ৰণি (মশী মডুব সঁ খৰ্জুন ধবি) ওহী 'সমানান্তৰ গতিহাস' কেব খংগ খ্ৰিষ্টি জে ফ্ৰাং গতিহাসক ধাৰা সঁ দূব বহন খ্ৰিষ্টি ।

বিদেহ ফ্ৰেমৰকক ফ্ৰাং স্থাপনা ঠা কথামেক প্ৰয়োগ

১. **কৈনন কেব ৰিখলন:** স্থাপিত সাহিৎক মানদল কেঁ চুনোতী দেনাগ? । 'কৈনাস মডনক ফিনিল্প ৰেডিযো' মে একঠা দনিত পাত্ৰক সংঘৰ্ষ কেঁ কেন্দ মে বাখৰ এহি ফ্ৰেমৰকক সফনতা খ্ৰিষ্টি । ২. **ভাষা ঠা স্বাধীনতা:** বিদেহ ফ্ৰেমৰক মে 'মেথিনি' কেব ওহি কপ কেঁ মহল্ল দেন জাগত খ্ৰিষ্টি জে জনসাধাৰণ মে ৰাপ্ত খ্ৰিষ্টি^৬ । এহি তিনু কথা মে গামক ভাষা, ফ্ৰাহাৰবা ঠা 'গাএগ' কেব প্ৰয়োগ সাহিৎক নোকতংকীকৰণ কৰেত খ্ৰিষ্টি । ৩. **দস্তাৰেজী যথার্থ:** বিদেহ ফ্ৰেমৰক কথা কেঁ একঠা 'সামাজিক দস্তাৰেজ' মানৈত খ্ৰিষ্টি । 'গন্দধনুষ' ১৯+৩ কেব গামক বাজনীতিক ঠা সামাজিক স্থিতি কেব একঠা গম্ভীৰ দস্তাৰেজ থিক ।

ফ্ৰেমৰক কেব খংগ	কথা মে খ্ৰিষ্টিৰাজি	প্ৰভাৰ
সৰ্ৱলৈন চেতনা	স্বপ্ৰা ঠা ফ্ৰনবাক ৰিদ্ৰাহ	পবস্পবাগত সন্তাক ড্ৰাস
নোক-গতিহাস	খৰাস ৰশীৰনীক চৰ্চা	ৰচিত ৰক্ষাক গতিহাসক পুনৰ্ৰাষ্টি

यथार्थरादी चित्रण	गामक रम-रौबी आ हिंसा	रोमानी मिथिनाक मिथकक अन्त
दार्शनिक रिह्लिषण	नर्य न्याय केव तार्किक प्रयोग	साहित्यक रौहिक गम्भीरता मे वृह्ति

कथामेक पात्र रिह्लिषण आ सामाजिक संवचना

एहि तीनु कथा मे पात्र सभक चयन आ हुनकव आचरण समाजक रूढ़िमेत मूल्य सभ केँ दर्शावेत अछि ।

'गन्धर्व' क पात्र: संघर्ष आ भ्रम

अनिन: मध्यमरगीय हरा, जे गामक परिवर्तन सँ उवाचन अछि अदा संघर्षक हेतु तैयाव अछि ।

सृष्टी: दनित रिदाहक प्रतीक, जे आँ न्करी नेन तैयाव नहि अछि ।

सतीनाथ मा: राजनीतिक 'अरतवण' केव प्रतीक, जे दनित जागवण केँ अपन रौठक हेतु प्रयोग करैत अछि ।

'प्रतिनोम' क पात्र: दासता सँ रिदाह धवि

अर्जुन: एकठाँ १४ बरसक छोटो १, जे अराम पवम्पवा मे जन्म नेनक अछि अदा जकव तीतव अपन अस्मिताप्रेम अछि ।

गामरानी (अर्जुनक माय): पवम्पवागत रिशतक प्रतीक, जे गवीरीक कावण हरनी सँ जुडन बहरा नेन रिशत अछि ।

जरहिवा: ओहि दनित हरा रज्जक प्रतिनिधित्व करैत अछि जे आँ मानिक केँ 'जीह पकडि कइ' चुनौती दैत अछि ।

'हिनिन्स रेडियो' क पात्र: आधुनिकताक रनि

केनास (केना): एकठाँ आशिरादी हरा, जे राहक दुनिया देखि कइ आएन अछि अदा गामक सामन्ती पेच मे हँसि जागत अछि ।

रौआ मा: सामन्ती शोषणक दूब चेहवा, जे मधुव राणी सँ शोषण करैत अछि ।

ফিনিপ্স রেডিয়ো	জুনাজা ১৯৯০	পঁজারঁ সঁ গাম ধবি	ঋণাক জান, খাধুনিকতাক রিদূপতা
--------------------	-------------	-------------------	---------------------------------

৩.২ মিথিনাক ঐতিহাসিক সন্দর্ভ

মিথিনাক গতিহাসমে তীন স্তব খ্ৰুষ্টি- (ক) বাজনীতিক গতিহাস- বাজা, জমীদাব, সামন্ত; (খ) সাঁস্কৃতিক গতিহাস- রিঘ্যাপতি, গঁগেশী, নোকগাখা নাযক; খা (গ) সামাজিক গতিহাস- জাতি-র্যরস্থা, ভূমি-সম্বঁফ, মিথিনা-ব্রাঁহ্মণরাদ। এহি তীন স্তবপব সাহিল সেহো তীন প্রকারে নিখন গেন।

রিদেহ সমানান্তব গতিহাস ফ্রেমরকঁ প্রশ্ন করেত খ্ৰুষ্টি- মেথিনী সাহিলমে 'চাবিম খাযাম' কতয খ্ৰুষ্টি ? খ্ৰুষ্টি ও গতিহাস জে ফ্ৰসহব, ধান্বক, যাদর, ফর্মী, ততমা, দূসাধ (দূধরঁশী), খমাং, এহি সন্ধদায়সভকেঁ কেন্দ্রমে বাখি নিখন গেন হো ?

৩.৩ গন্দ্রধন্বষ খা মিথিনাক প্রষি-গতিহাস

গন্দ্রধন্বষকেঁ রিদেহ সমানান্তব গতিহাস ফ্রেমরকঁসঁ পঠী তখন গা কথা কেরন একটা কথা নহি, রবন্ ১৯৭০-৮০ ক দশকমে মিথিনাক ভূমি-খান্দাননক একটা সাহিলিক খ্ৰুষ্টিলেখ রনি জাগত খ্ৰুষ্টি।

মিথিনামে ভূমি-স্বধাব খান্দানন, 'জোতহা জমীন জোতহাক' নাবা, খা নক্লন শ্রভারক সময়- এহি কানখন্ডমে 'গন্দ্রধন্বষ' নিখন গেন। কখাক 'কাশী চৌধরী' একটা সাহিলিক চবিত্র মাত্র নহি, রবন্ ও মিথিনাক তকোনীন সামন্তী র্যরস্থাক ঐতিহাসিক শ্রতিনিধিগ্ন করেত খ্ৰুষ্টি।

রিদেহ ফ্রেমরকঁমে গা কথা মিথিনাক 'সমানান্তব গতিহাস'ক একটা খ্ৰুষ্টিয়া খিক- জে সবকারী গজেষ্টিযবমে দর্জ নহি, কিন্তু নোক-স্মৃতিমে জীরিত খ্ৰুষ্টি।

৩.৪ শ্রতিনোম খা মিথিনা-ব্রাঁহ্মণরাদক গতিহাস

মিথিনামে ব্রাঁহ্মণরাদক গতিহাস রঁড পুবান খা জটিন খ্ৰুষ্টি। মিথিনা-ব্রাঁহ্মণ পঞ্জী (ফনপঁজী) র্যরস্থা- জে রিরাহ-সম্বঁফকেঁ জাতিক খাধাবপব নিযন্ত্রিত করেত খ্ৰুষ্টি- গা সমন্তরত: রিশ্নেমে সরঁসঁ জটিন জাতীয় নোকবশালী খিক।

শ্রতিনোমমে পঁ. গণেশ্বিব নাক শ্রীফ্র সমারোহ- গা রস্তুত: এহি ঐতিহাসিক ব্রাঁহ্মণরাদী

ব্যৱস্থাক 'নাগৰ ডাকুমেণ্টেশ্বন' থিক। নুঠন মডব, থোনাগ মডব, বৌদী মডব-
গ্ৰ সন্ত পাত্ৰ মিথিনাক তকোণীন খানদানী সঁবচনাক প্ৰতিনিধি ছুথি।

বিদেহ সমানান্তব গতিহাস দৃষ্টিসঁ ঋজুনক প্ৰতিৰোধ মিথিনাক ভীতবী স্বধাববাদী ঋন্দাননক
সাহিবিিক প্ৰতিপ্লনি ঋছি। চাহে ও মিথিনা বিঘাপীঠক প্ৰগতিশীল ঋন্দানন হোঙ, রা
সামাজিক ঋযক নেন নডত সংগঠন গ্ৰ সন্ত গতিহাসমে দৰ্জ কমে ঋছি, কিন্তু প্ৰতিনোম
জেকা কথামে স্ববক্ষিত ঋছি।

৩.৩. কৈনাস মঁডনক ফিনিপ্স বেডিয়ো : প্ৰাসী মজদুবক গতিহাস

মিথিনাক ঋধুনিক গতিহাসক একঠা সৰাধিক মহত্বপূৰ্ণ ঋধ্যায় ঋছি প্ৰাসী শ্ৰমিকক
গতিহাস। বিহাব-মিথিনাসঁ নাখক নাখ নোক পঁজাৰঁ, দিনী, ঋস্বঁগ্ৰ গেন। এহি ঋন্তবিক
প্ৰাসক গতিহাস ঋখ্যধাবাক গতিহাস-নেখনমে প্ৰায়: ঋন্বপস্থিত ঋছি।

কৈনাস মঁডনক ফিনিপ্স বেডিয়ো- গ্ৰ কথা এহি সমানান্তব গতিহাসক একঠা ঋমূনা দস্তাবেজ
থিক। কৈনা পঁজাৰঁ গেন, ওতয 'ভপ্পূ মল্লাহ'ক সংগ কাজ কযনক, পাগ কমযনক,
বেডিয়ো কিননক- গ্ৰ একঠা ৰাজিগত কথা নহি, ববন্ মিথিনাক প্ৰাসী মজদুবক সামূহিক
ঋন্বভৰক প্ৰতীক থিক।

বিদেহ ফ্ৰেমৰকমে গ্ৰ কথা 'মিথিনাক প্ৰাসী শ্ৰমিকক সমানান্তব গতিহাস'ক একঠা ঋধ্যায়
থিক জে নে সবকাবী ঋঁকডামে, নে শীক্ষণিক শৌধ-পত্ৰমে, ববন্ খানী সাহিবিমে জীৰিত
ঋছি।

খল্ড ৭ : ত্তননামেক বিস্বীষণ ঋ সঁস্বীষণ

৭.১ তীন্ কথাক পবস্পব সঁস্বীষণ

তীন্ কথামে একঠা গহীব পবস্পব সঁস্বীষণ ঋছি- গ্ৰ সন্ত মিথিনাক একহি সমাজক তীল
ভিল্ল-ভিল্ল ঋযামকেঁ প্ৰস্তুত কৰেত ঋছি।

গন্দধন্বষ- বাজনীতিক ঋযাম : জনসঁঘৰ্ষ, সংগঠন, সামন্ত-বিৰোধ।

প্ৰতিনোম- ধাৰ্মিক-সাঁস্কৃতিক ঋযাম : শ্ৰীফ, জাতি-পূজা, পবস্পবাক ঋডস্বঁব।

কৈনাস মঁডনক ফিনিপ্স বেডিয়ো- ঋৰ্থিক-ৰাজিগত ঋযাম : প্ৰাস, ঋকাঁক্ষা, জাতীয়
শৌষণ।

তিনু মিনিকেঁ মিথিনাক সমকানীন জীরনক একটা ত্রিখায়ামী চিত্র প্রস্তুত কৰেত খ্ৰিষ্টি ।

৭.২ শৈলী আৰু ভাষাক বিবিধতা

তিনু কথাক ভাষা-শৈলী ভিন্ন খ্ৰিষ্টি । গন্দধন্বষমে বৌনচানক মৈথিনী, সমূহ-সঁৱাদ, নাৱেৰাজী- গু 'জনভাষা'ক প্ৰয়োগ খ্ৰিষ্টি । প্ৰতিনোমমে খপেক্ষাপ্ৰত সাহিত্যিক, সংস্কৃত-প্ৰভাৱিত মৈথিনী জে ব্ৰাহ্মণ পাত্ৰসভক ভাষা-ৱাৱহাবকেঁ সেহো দশীৱেত খ্ৰিষ্টি । কৈনাস ম'ডনমে মৈথিনী আ হিন্দীক মিশ্ৰণ, জে শিহবী-গ্ৰামীণ সম্পৰ্কক ভাষাগু যথার্থ থিক ।

৭.৩ পাঁচু ফ্ৰেমৱৰ্কক সঙ্ঘেষণ

গু পাঁচু ফ্ৰেমৱৰ্ক সভ একহি সলক পাঁচ দিশীসঁ দৰ্শন কৰেত খ্ৰিষ্টি । **দনিত সমীক্ষাশাস্ত্ৰ** কহেত খ্ৰিষ্টি- জাতীয় ঊপৌডন প্ৰাথমিক খ্ৰিষ্টি । **ভাবতীয় সমীক্ষাশাস্ত্ৰ** কহেত খ্ৰিষ্টি- বস, ধ্বনি, খনফ্লাবসঁ এহি কথাক কাৱ্য-সৌন্দৰ্য নিৰ্মিত খ্ৰিষ্টি । **পাশ্চাত্ সমীক্ষাশাস্ত্ৰ** কহেত খ্ৰিষ্টি- ৰক্ষা, জাতি, নিষ্ক, গতিহাস সভ এক-দোসবমে গাঁখন খ্ৰিষ্টি । **নৱ্য ন্যায়** কহেত খ্ৰিষ্টি- তৰ্কপূৰ্কক সিফ কক জে শৌষণ একটা ৱাৱস্থাগত সল থিক, মনমানী নহি । **বিদেহ ফ্ৰেমৱৰ্ক** কহেত খ্ৰিষ্টিমিথিনাক খপন বিশিষ্ট, গতিহাস খ্ৰিষ্টি জে এহি সাহিত্যমে স্ববক্ষিত খ্ৰিষ্টি ।

সমীক্ষামেক দৃষ্টিকোণ	মুখ্য সিফান্ত	কথা মে প্ৰয়োগ
ভাবতীয় সমীক্ষাশাস্ত্ৰ	বস, ধ্বনি, ঔচল	সামন্ত্ৰী ৱিডম্বনা আ ককণাক চিত্ৰণ
পাশ্চাত্ সমীক্ষাশাস্ত্ৰ	মাৰ্ক্সবাদ, ৱিখল্ডনবাদ	ৰক্ষা সংঘৰ্ষ আ স্থাপিত সভাক ৱিখল্ডন
দনিত সমীক্ষাশাস্ত্ৰ	স্নানভূতি, প্ৰতিৰোধ	খৰাস পবম্পবাক ৱিৰোধ আ খস্মিতা বক্ষা
নৱ্য ন্যায়	প্ৰলক্ষ, খন্বমান, খৰঙদক	সামাজিক তৰ্ক আ প্ৰপঞ্চক ঊদ্ধাঠন

উপসংহাৰ

গন্দ্রধনুষ, প্ৰতিনোম, আৰু কৈনাস মণ্ডনক ফিনিল্স বেডিয়ো- গ্ৰা তীব্ৰ কথা মৈথিলী সাহিত্যিক ও স্বসোনহন কড়ী থিক জে একক্ষণমে 'সাহিত্য'সঁ উঠি কহ 'গতিহাস' বঁনি জাগত খ্ৰিষ্টি, 'গতিহাস'সঁ উঠি কহ 'দৰ্শন' বঁনি জাগত খ্ৰিষ্টি। পাঁচু সমীক্ষামেক ফ্ৰেমৰকসঁ জাঁচি কহ দেখী তখন স্পষ্ট হোগত খ্ৰিষ্টি-

(১) এহি কথাসভমে মানৱ গৰিমাক শ্ৰম সৰোঁপবি খ্ৰিষ্টি- চাহে ও দনিত হো, স্ত্ৰী হো, রা নিম্নৰগীয মজদুব।

(২) মিথিনাক বিশিষ্ট সামাজিক-সাংস্কৃতিক পৰিবেশি এহি কথাসভকেঁ সাৰ্বভৌমিক বঁনবৈত খ্ৰিষ্টি, গ্ৰা কথা কেৱন মিথিনাক নহি, ভাবতীয় সমাজক ওগ সভ কোণক কথা থিক জতয জাতি-ৰক্ষা-নিৰ্গমক ত্ৰিকোণমে মনুষ্য পিসাগত খ্ৰিষ্টি।

(৩) সাহিত্যিক উক্ৰেষ্ঠতা আৰু সামাজিক প্ৰতিৰুদ্ধতাক বীচ এহি কথাসভক সেতু খ্ৰিষ্টি- —গ্ৰা 'কনা কনাক নেন' 'Art for Art's Sake' নহি ববন্ 'কনা জীৱনক নেন' 'Art for Life's Sake' থিক।

(৪) বিদেহ সমানান্তৰ গতিহাস ফ্ৰেমৰকক দৃষ্টিসঁ গ্ৰা তীব্ৰ কথা মিথিনাক ও গতিহাস নিখৈত খ্ৰিষ্টি জে আধিকাৰিক গতিহাস-লেখন নিখৰোঁমে খসমৰ্থ বহন।

খন্তুমে, গগেশোপাধ্যায়ক নৱা ন্যায়মে একঠা খৰধাবণা খ্ৰিষ্টি 'সিফি' (Accomplishment through valid knowledge)। এহি তীব্ৰ কথাক পঠন-মনন-বিশ্লেষণসঁ জে 'সিফি' প্ৰাপ্ত হোগত খ্ৰিষ্টি, ও থিক- জাতি, ৰক্ষা, আৰু মানৱ-খৰমাননা একঠা তাৰ্কিক, ঐতিহাসিক, আৰু নৈতিক কপসঁ খন্যায়পূৰ্ণ ব্যৱস্থা থিক আৰু সাহিত্য একব বিবক্ষ সৰসঁ সশীজ প্ৰতিৰোধ থিক।

নিষ্কৰ্ষ: মৈথিলী কথাক ভৱিষ্য আৰু সমানান্তৰ ধাবা

প্ৰভাস ফুমাৰ চৌধৰী, খশোক আৰু বমেশিক গ্ৰা কথা সভ মৈথিলী সাহিত্য কেঁ 'খন্ডিজাব' ঘেবা সঁ বঁহব নিকনি কহ 'লোক' কেব যথার্থ ধবি নহ জাগত খ্ৰিষ্টি। 'গন্দ্রধনুষ' কেব বাজনীতিক যথার্থ, 'প্ৰতিনোম' কেব খস্মিতা সংঘৰ্ষ আৰু 'ফিনিল্স বেডিয়ো' কেব আৰ্থিক বিডল্লনা- গ্ৰা তীব্ৰ মিনি কহ মিথিনাক একঠা 'সমানান্তৰ গতিহাস' কেব নিৰ্মাণ কৰৈত খ্ৰিষ্টি। গগেশী উপাধ্যায় কেব নৱা ন্যায় কেব তৰ্ক পক্ষতি সঁ জখন এহি কথা সভক

রিম্মিষণ কএন জাগত খ্ৰিষ্টি, তখন সাহিৎ মাত্ৰ ভাৰুকতাক বিষয় নহি বহি জাগত খ্ৰিষ্টি, খ্ৰিপিত্ত ও একঠা 'ৰৌক্ষিক ৰিম্মিৰ্শ' ৰৈনি জাগত খ্ৰিষ্টি। 'বিদেহ ফ্ৰেমৰক' এহি ৰিম্মিৰ্শ কেঁ একঠা ৰাৱস্থিত খাধাব প্ৰদান কৰিত খ্ৰিষ্টি, জতয় দনিত ৰিম্মিৰ্শ, ৰৰ্গীয চেতনা খা খাধুনিকতাক দ্বন্দ্ব এক সঁগ সমাহিত খ্ৰিষ্টি। মেথিলী কথাক গ্ৰা ৰিকাস যাত্ৰা ভৰিষ্য মে ওহি 'গন্দধন্বষ' (পনিসোখা) কেব খোজ মে খ্ৰিষ্টি জকব বঁগ উৰ্হি নহি জায খা জতয় সন্ত 'কৈনা' খা 'খৰ্জুন' কেঁ খপন 'ফিনিন্স বেডিয়ো' খা 'খস্মিতা' ৰঁচেরাক পূৰ্ণ খধিকাব ভেঠয। এহি কথা সন্তক মাধ্যম সঁ মেথিলী সাহিৎ খাৰঁ ৰৌক্ষিক স্তবক 'সৰ্ৱঠেৰ্ন' ৰিম্মিৰ্শ কেব সঁগ ডেগ সঁ ডেগ মিনা ক২ চনি বহন খ্ৰিষ্টি।

সন্দৰ্ভ – গ্ৰন্থ

ভাৰতীয় গ্ৰন্থ

ভবত ফ্ৰান্সি- নাঠাশীম্ৰ

খানন্দৰধন- প্ৰন্যানোক

ফলুক- ৰফাঞ্জীজীৱিত

গংগেশোপাধ্যায়- তত্ত্বচিন্তামণি

খল্লডকব, ডা. ৰী.খাব.- জাতি কা ৰিনাশি

খল্লডকব, ডা. ৰী.খাব.- Annihilation of Caste

পাশ্চাত্ৰ গ্ৰন্থ—

Marx, Karl- Capital (Vol. I)

Gramsci, Antonio- Prison Notebooks

Lukács, Georg- The Historical Novel

Fanon, Frantz- The Wretched of the Earth

Spivak, Gayatri- Can the Subaltern Speak ?

de Beauvoir, Simone- The Second Sex

Derrida, Jacques– Of Grammatology

Saussure, Ferdinand de– Course in General Linguistics

Greenblatt, Stephen– Renaissance Self–Fashioning

२

खन्ननग्नक:

ज्या३सुन हणिजा- कतिपय मेथिनी कथा मे जातीय संघर्षक खन्ननग्न

[प्रभास क्रमाव चौधवीक “गन्दधनुष” “द बेनरौ”, खशोक क्रमाव नाक “प्रतिनोम” “एँटीकरेठ” आ वमेशे नाक “कैनास मंडनक फिनिष्म वेडियो”- कन्टेम्परेवी मेथिनी शीर्षक स्थावीज (Contemporary Maithili Short Stories)। संपादक: ठाकुर, ह्नुवारी मधुसूदन। नग्न दिग्नी: साहित्य खकादमी, २००३.]

(म्यूज गण्डिया नरग्नव- दिसग्नव २०१९, खक ++)

ज्या३सुन हणिजा

खान्ध प्रदेशीक काङ्ककनुव नामक शीत गामक ड. ज्या३सुन हणिजा, पविस्थिति द्वावा खोपन गेन मीन पव निखित शिद्धक शिद्धक एकठा गहीव प्रमाण छथि। ओ दिग्नी रिश्नुरिद्यानयक एखावएसडी कानेजमे खग्रेजीक सहायक प्राफेसव छथि। ओ २०१७ मे मात्र २३ र्षक खप्पाहमे खग्रेजी आ रिदेशी भाषा रिश्नुरिद्यानय (EFLU), ह्नुवारीद सँ पीएचडीक उपाधि प्रापु कएननि। ड. हणिजाक कार्य कात-करोठ मे बहि बहन समाजक सूक्ष्म खन्ननग्न थिक। ह्नुकव शोध उतव-उपनिवेशीक साहित्यक हिनकोवक रीच खपन वास्तु रनरैत खछि, रिशेष कप सँ निंग आ “उन्माद” (madness) क खतसँरिधक पडतान करैत खछि, जकवा ओ कोनो चिकिसेय कमीक कपमे नहि, रवन् प्रतिरोधक एकठा रिद्राही कपक कपमे देखैत छथि। पुनकथोनक ग्न स्रव ह्नुकव रिबिध साहित्यिक पोर्टफोलियोमे खछि:

करिता आ खन्ननग्न: खपन पहिन करिता संग्रह *सिरेमिक गरनिंग* (२०१७) सँ न' क' *फिमसन नैप* (२०१३) आ *स्थान्ड सग्न* (२०१९) मे तेन्नग्न करिताक सूक्ष्म खन्ननग्न धवि, ओ भाषाग्न आ भारनामेक दूरी केँ पाठैत छथि।

संपादकीय दृष्टि: निरेदिता एन. क संग ओ *द रन्ड खग्न वागठ गन* (२०१७) क संपादन

কএননি, জে দৃষ্টিৰাধিত লেখকক খ্বাৰাজ কেঁ কেঁদ্রমে বাখয বঁনা একটা মহল্লপূৰ্ণ সংকলন থিক ।

বঁহুখায়ামী পঁহুঁচ: হুনকব বচনামেক প্ৰতিভা কথা, শৈক্ষণিক লেখ খ্বা নিৰঁধ ধবি পসবন খ্ৰুছি, জে প্ৰায়: হুনকব গায়ন জীৱনক ফুবসতিক ক্ষণমে বচন জাগত খ্ৰুছি । ও ওহি সংগমক সাক্ষাত স্নকপ ছুথি জতয জাতি, নিংগ খ্বা দিৱ্যাগতাক উপনদী সন্ত খ্বাপসমে মিনেত খ্ৰুছি । ডা. ফণিজাক পহচান একটা জঠিন চৌৱঁটিয়া পব বঁনন খ্ৰুছি । এহন সমাবমে জতয মহিনা, দৃষ্টিৰাধিত খ্বা নিম্ন জাতিক পহচানক মেন সঁ প্ৰায়: সমাধনক প্ৰশানীগত খ্ৰুভাৱ উপেন্ন হোগত খ্ৰুছি, ওতয ও মাত্ৰ সঁহেত নহি ছুথি; ববন ফুখব ছুথি । হুনকব জীৱন খ্বা সাহিল্ চুপ বহৰোক বিৰোধ কৰেত খ্ৰুছি জে খ্বাপন খ্ৰুতৰিঁভাগীয় ৱাস্তৱিকতাক সমস্যা সন্ত কেঁ একটা সাহসী খ্বা কাৰ্যামেক হুঁকাবমে বঁদনি দৈত খ্ৰুছি ।

কতিপয মেথিনি কখা মে জাতীয় সংঘৰ্ষক খ্বল্লষণ

[প্ৰভাস ফুয়াব চৌধবীক “গন্দ্রধনুয” “দ বেনৰৌ”, খ্বশৌক ফুয়াব নাক “প্ৰতিনোম” “এঁঠীকৰেঁট” খ্বা বমেশী নাক “কৈনাস মঁডনক ফিনিম্প বেডিয়ো” – কন্ঠেঁম্পৰেবী মেথিনি শীৰ্ঠ স্ঠাৱীজ (Contemporary Maithili Short Stories) । সঁপাদক: ঠাফব, ফুবাৰী মধুসূদন । নজা দিল্লী: সাহিল্ খ্বকাদমী, ২০০৩.]

জাতি নোক কেঁ বিশেষাধিকাব প্ৰাপ্ত খ্বা স্বৰিধাৱিহীন বন্ধমে ৱিভাজিত কৰেত খ্ৰুছি, জে শ্ৰেণ্ঠতা খ্বা হীনতাক ভেদ উপেন্ন কৰেত খ্ৰুছি । ঙা দনু এহন পৃথক সমাবক নিৰ্মাণ কৰেত খ্ৰুছি জে কহিয়ো এক নহি ভ' সকেত খ্ৰুছি, খ্বা একটা পেঘ সময় সঁ ঙা মানৱক সোচ-ৱিচাবক ক্ষমতা পব শাসন ক' বহন খ্ৰুছি । সাহিল্ জাতিগত দমনক শিকাব ভেনাক পীডা, জাতীয় ভিন্নতা সঁ উপেন্ন খ্বাতঁক খ্বা হিঁসা, তখা মানৱতা কেঁ দুখিত কবয বঁনা 'জাতি কপী সংফমণ' কেঁ স্নব দৈত খ্ৰুছি । খ্বগ্ৰেজীমে খ্বনুদিত কিছ্ঠ মেথিনি কখা জাতিগত উপৌডন কেঁ কপকামেক স্নবমে সমেঠনে খ্ৰুছি । গ্ৰামীণ পৃষ্ঠাভূমি পব খ্বাধাৰিত ঙা কখা সন্ত জাতিগত দমনক শিকাব ভেনাক স্থিতি, খ্বা নিংগ তখা জাতিকেঁ 'দৌৱঁহ উপৌডন' ক কপমে চিত্ৰিত কৰেত খ্ৰুছি, জতয কাৰ্যামেক ৱিঁৰক মাধ্যম সঁ পীডা খ্বা কপ্ঠক খ্বভিৱ্যাজি হোগত খ্ৰুছি । ঙা কখা সন্ত ভৌতিক স্থান, আৰ্থিক, ৱাজনীতিক খ্বা সাঁস্কৃতিক চিন্তা সন্ত সঁ উপেন্ন জাতীয় সংঘৰ্ষ খ্বা খ্বস্তিৱক প্ৰতীকক কপমে ৱ্যাপ্ত হিঁসা কেঁ ৱেখাকিত কৰেত খ্ৰুছি ।

জাতিক সঁৰঁধমে গপ্প কবৰঁ একটা জঠিন কাজ থিক, জতয পীডা খ্বা কপ্ঠ কেঁ ৱেখাকিত কএনাগ খ্বা ৱৰ্তমান খ্বসমান সমাজক নিৰ্ভীকতাপূৰ্ক চিত্ৰণ কএনাগ চুনৌতীপূৰ্ণ খ্ৰুছি । জেনা কি শিৰ্মিনা ৱেগে নিখেত ছুথি, জাতিক ৱিষযমে নিখৰঁ কহিয়ো কান ৱাশ্ৰুক

প্রতি বিশ্বাসঘাতক সমান প্রতীত হোৱাত খিঁচি। হুনকব শিঙ্গমে, “উত্তব-ঔপনিৱেশিক কানমে সেহো, জাতিক সার্বজনিক ঞা বাজনীতিক ঞ্ভিৱ্যাজি কেঁ একঠা পছুঞাএন ৱিচাবধাবাক কপমে দেখন গেন, জে ৱক্ষা সংঘৰ্ষক গতি কেঁ কম কৰৈত খিঁচি ঞা বাৰ্দ্ৰক সংগ গদাৱী সেহো মানন জাগত খিঁচি।” (ৱেগে ৩৯)। জাতিক ৱিষয়মে নিখৰঁ ভাবতীয় সন্ততাক ঞায খখৱা সন্ধানক ভ্ৰম কেঁ তোডৰঁ খিঁচি।

চযনিত কথাসভ- প্ৰভাস ফুমাৱ চৌধৰীক “দ ৱেনৱৌ”, ঞশৌক ফুমাৱ ঞাক “ঐঠীকৱেঁঠ” ঞা ৱমেশী ঞাক “কৈনাস মঁডনক ফিনিল্স ৱেডিযো”- একঠা উছুঁখন সন্ততা খখৱা জাতিমে ৱিভাজিত সমাজক সঁদৰ্ভমে জাতীয় সংঘৰ্ষক ঞল্লষণ কৰৈত খিঁচি। এহি তিনু কথাক একঠা সন্মিয়া দৃষ্টিকোশা খিঁচি- জাতিকেঁ ৱক্ষাক কপমে চিহ্নৰঁ, ঞা সংগে ওহি ৱিচাবক নোক কেঁ ৱিভাজিত কবৰঁ জে জাতিকেঁ ৱক্ষাক ৱৰাৱৰ মানেত ছথি। উত্তব-ঔপনিৱেশিক স্নৱমে, ৱক্ষা ঞা জাতি ঞদনি-ৱঁদনি ক' নিৱাসী সভ কেঁ প্ৰতাডাি ত ক' ৱহন খিঁচি। ওনা কাগচ পৱ জাতীয় ভিল্লতাক উনুনন দৰ্জ খিঁচি, ফুদা ৱক্ষা চেতনা জে জাতিক উপস্থিতি কেঁ ৱৈনৌনে খিঁচি, ও খখনো পীডাি ত নোক কেঁ ঞপন শিকাব ৱৈনা ৱহন খিঁচি। ঞ কথাসভ দেখৰৈত খিঁচি জে কোনা একঠা ৱিশিষ্ট, সমূহক নোক কেঁ স্নত্ৰতা সঁ ৱচিত কএন জাগত খিঁচি, কোনা হুনকৱ ৱান্যকান ঙ্গিন নেন জাগত খিঁচি, কোনা হুনকৱ ঞায়ে-স্নীপ্ৰতিক ভাৱনা পৱ প্ৰশ্ন উঠাওন জাগত খিঁচি, ঞা কোনা ও সমাজক ঞন্যায়পূৰ্ণ ৱ্যৱস্থাক ৱিকফ্ৰ সংঘৰ্ষ কবৰাক নেন প্ৰযাস কৰৈত ছথি।

১

প্ৰভাস ফুমাৱ চৌধৰীক কথা “দ ৱেনৱৌ” (গঁদ্রধন্বষ) ক ৱিল্লষণ

বাজনঁদ ঞা দ্বাৱা ঞনুদিত প্ৰভাস ফুমাৱ চৌধৰীক কথা “দ ৱেনৱৌ” জাতীয় সংঘৰ্ষ সঁ প্ৰভাৱিত একঠা গামক সঁপূৰ্ণ কপাতবশক উদাহৰণ থিক। ঞ কথা উচ জাতিক ঞসত সামাজিক পহিচান কেঁ ৱেখাঁকিত কৰৈত খিঁচি, জতয কথারাচক ঞখন ধৰি ঞপন জাতীয় শ্ৰেষ্ঠতা ঞা ঙুঁচ-নীচক সঁস্কাৱ কেঁ ৱিসবয (unlearning) ক প্ৰফিয়ামে খিঁচি। ও ওহি নৱ ৱ্যৱস্থাক সংগ তানমেন ৱৈনৰৈত খিঁচি জতয হুনকৱ 'উচ' হোযৰঁ কেঁ চুঁনৌতী দেন জা ৱহন খিঁচি।

কথারাচক, জে ঞপন গাম সঁ দূৱ ৱহৈত খিঁচি, ঞপন মাএ কেঁ সঁহ্ননা দেৱাক নেন ৱাপস খৰৈত খিঁচি। হুনকৱ মাএ গামমে ঞসগৱ ছথি ঞা উচ ঞা নিল্ল জাতিক ৱীচ ভ' ৱহন নিৱঁতৱ সগডাি ক কাবণ ঞস্ববক্ষিত ঞন্বভৱ কৰৈত ছথি। ঞ স্থিতি গামক ওহি শাঁতি নেন খতৱা খিঁচি জে কহিযো ওতয ৱিগ্ৰমান ছন। যদ্যপি কথাক শীৰ্ষক “দ ৱেনৱৌ” (গঁদ্রধন্বষ) সৌদৰ্য ঞা ঞানঁদক প্ৰতীক খিঁচি, ফুদা ৱাস্তৱমে ঞ সামাজিক ঞশাঁতি দিস সঁকেত কৰৈত খিঁচি।

কথারাচকক মাএ কোনা বাজনীতি নহি জানৈত ছথি; ও জাতীয় স্থিতিক প্ৰতি তঠস্থ ছথি, ফুদা গামক ভৱিষ্যক খতৱাক প্ৰতি চিঁতিত ছথি। দোসৱ দিস, কথারাচক স্নয় কেঁ উচ জাতিক ৱৰ্চস্ন সঁ ঞনগ কবৰাক নেন তৈযাব ছথি। ফুদা ঞনিৱ, জে কথারাচকক সঁৰধী

থা উচ্চ জাতিক একটা শ্ৰদ্ধা হ'বক খুঁজি, সমাজে সমানতা কেঁ স্নীকাব কবরীক নেন তেয়াব নহি খুঁজি। ও হিসাক মাধ্যম সঁ নিম্ন জাতিক নোক কেঁ দৰেঁরীক শ্ৰয়াস কৰেত খুঁজি। খনিৰক গ্ৰা দৃষ্টিৰিচাব খুঁজি জে “ৰক্ষাৰী সমাজ কহিয়ো প্ৰাপ্ত নহি কএন জা সকেত খুঁজি, গ্ৰা মাত্ৰ একটা ভ্ৰম খুঁজি।”

কি খনিৰ সল কহি বহন খুঁজি? কি ৰক্ষাৰী সমাজ মাত্ৰ একটা কল্পনা থিক? কথাক খণ্ড কাবক এহি কঠোব ৰাস্তৰিকতা কেঁ পুষ্টি কৰেত খুঁজি। গামক ৰিভাজন-শাসক থা শাসিত, মানিক থা মজদূবক ৰীচ থা শ্ৰেণীক সমূহ দ্বাৰা খপন থায়ে-সন্মান কেঁ সিফ্ৰ কবরীক চেপ্টা, জাতীয় সংঘৰ্ষক খনেক তহ কেঁ খোনেত খুঁজি।

এহিমে একটা তেসব সমূহ সেহো খুঁজি- জে ধনীক জমীদাব, সুদখোব, থা উদ্ভা সমাজ স্বধাবকক থিক, জে খপন স্মাৰ্থ নেন জাতীয় সংঘৰ্ষক দুৰূপযোগ কৰেত খুঁজি। খঁতমে, একটা চাবিম সমূহ সেহো খুঁজি, জাহিমে দনু জাতিক নিৰ্দোষ গ্ৰামীণ ছুথি জে এহি ৰাৱস্থাক মাৰি সহি বহন ছুথি। গ্ৰা কথা জাতীয় সংঘৰ্ষক ওহি ৰেঁখাযামী থা জৰ্ঠিন স্কৰূপ কেঁ সাক্ষাত কৰেত খুঁজি জাহিমে মানৱতা খৰুচাগত বহেত খুঁজি।

গ্ৰা কথা ওহি পৰিৱৰ্তন কেঁ চিত্ৰিত কৰেত খুঁজি জতয় উচ্চ জাতিক নোক এহি ৰাস্তৰিকতা কেঁ স্নীকাব কবরীক নেন সংঘৰ্ষ ক' বহন ছুথি জে কোনো ৰাজি কেঁ সঁপতিক সমান খপন খধিকাবমে নহি বাখন জা সকেত খুঁজি। জেনা কি কথারাচক মোন পাড়িত ছুথি জে এখন ও গ্ৰামীণ নোকনি দ্বাৰা “মানিক” নহি কহন জা সকেত ছুথি। গ্ৰা কথা খপন পৰিস্কৃত ৰূপমে উচ্চ থা নিম্ন জাতিক ৰীচক “স্বামী-দাস” সংৰধক খঁতক ঘোষণা কৰেত খুঁজি।

এহি চিত্ৰণক সমানান্তব, গ্ৰা কথা ধনী নোকক দ্বাৰা ওটন গেন সমানতাক উদ্ভা খাৰবণক ৰিষয়মে সেহো গল্প কৰেত খুঁজি। মহাকাঁত না থা ভুপ্টা না জেহন উদ্ভা সাম্যাদী মজদূব সন্ত কেঁ সমানতাক পাঠ পল্লীৰীক শ্ৰয়াস কৰেত ছুথি। ও মজদূব সন্ত কেঁ খপন মানিকক ৰিবক্ষ ভডকা দৈত ছুথি। হুনকব উদ্ভা গবীৰীক মদদ কএনাগ নহি, ৰবন্ সমাজ স্বধাবকক ৰূপমে পহিচান ৰনা ক' চুনাৰ নডৰি থা নোকক সমৰ্থন প্ৰাপ্ত কবৰি খুঁজি। হুনকব এহি যোজনাক পৰিণামস্কৰূপ, মজদূব সন্ত সৰোজ ভৈয়াক খেতমে তিন মাস ধৰি কাজ কবৰি ৰৈদ ক' দৈত ছুথি। জখন সৰোজ খপন মজদূব পবৰোধনক পনৌ কেঁ খপন মজদূবী নেৰীক নেন ৰেঁব-ৰেঁব খপন ঘব ৰজৰেঁত ছুথি, তখন খাঁদোনন শ্বক ভ' জাগত খুঁজি।

জাতি, ৰিভাজনক একটা খৰৈত্ৰোনিক পক্ষতি থিক জে সঁপূৰ্ণ সমাজক পূৰ্ণ সহভাগিতা কেঁ ৰোকৈত খুঁজি। এহি কথামে চিত্ৰিত গাম ৰাষ্ৰীক একটা নঘু ৰূপ থিক, জতয় জাতিক ৰাজনীতিক সংঘৰ্ষ ৰাজি নেন কহিয়ো নহি খমে হোয় ৰানা মনোৰৈত্ৰোনিক দ্বন্দ্ব উপেল্ল কৰেত খুঁজি। গামক উচ্চ জাতিক নোক নিম্ন জাতিক “ৰিদ্দাহী” ৰাৱহাব সঁ স্তুত্ব ছুথি। ও খনুভৰ কৰেত ছুথি জে ওহি সৰেঁচ স্থিতি কেঁ জে ও কহিয়ো উপভোগ কৰেত উনাহ, ও খাৰি মাত্ৰ একটা পৰিকথা ৰনি ক' বহি জায়ত। সৰোজক ৰিচাব খুঁজি জে উচ্চ জাতিক ৰীচ সমন্বয়ক খভাৰক কাৰণ নিম্ন জাতিক নোক স্তত্ৰ ভ' গেনাহ। হুনকব উচ্চ জাতীয়

সংস্কাৰ হুনকা শ্ৰেণীতাক ঋনভৱ কবৰীক আ নিম্ন জাতি পৰ ঋপন মানিক সন হক দেখেৰীক নেন ৱিৱশী কৰেত ছনি ।

ঙ কথাত ওহি ৰাজনীতিক সংঘৰ্ষক চৰ্চা কৰেত ঋছিত্ৰি, জতয নিম্ন জাতিক কূৰ্ণনীতিক নোক ঋপনহি সমাজক নোকক কৰ্ণক ঋন্বচিত নাভ উঠৰেত ছথি আ ঋপন ঋাৰ্থিক নাভ নেন হুনকৰ উপযোগ কৰেত ছথি । স্ত্ৰতা খতৰে আ ঋনৰা কে গামমে হিমা পসাবয আ গবীৰ সন্ভ কে কৰ্ণ দেৱীক নেন দৌষী মানন জাগত ঋছিত্ৰি । খতৰে-ধানুক সন্মদায়ক স্ত্ৰতা খতৰে, ঋপন হাথমে মোঠ নাঠী নয ক' কাশী চৌধৰী কে ডবাৰেত ঋছিত্ৰি । ও ঋপন পূৰ্ণ ঋাধ দেখেৰেত কাশী ৱাৰু কে চেতৌনী দৈত ঋছিত্ৰি জে জঁ ও হুনকৰ মজদূৰী দেৱী সঁ মনা কএননি ত' পৰিণাম গৰ্ভীৰ হএত । ঙ ঘটনাক্ৰম নাঠকীয় শ্ৰতীত হোগত ঋছিত্ৰি, কিযাক ত' ঙ মাত্ৰ কাশী ৱাৰুক ঋশিক হাবি দেখেৰেত ঋছিত্ৰি । ঋগিনা দিন স্ত্ৰতাক পিতা কাশী ৱাৰু সঁ ঋমা মংগেত ছথি, জাহি সঁ পতা চনেত ঋছিত্ৰি জে প্ৰবান খাটী ঋখনো উচ জাতিক ৱচস্বমে ৱিশ্বাস বখেত ঋছিত্ৰি ।

ঙ ঘটনা গৰ্ভীৰ স্ত্ৰব পৰ নিৰ্দৌষ নোকক উপৌডন কে সেহো ৱেখাকিত কৰেত ঋছিত্ৰি । উচ জাতিক নোক ঋাধ সঁ হিঁসক ভ' জাগত ছথি । স্ত্ৰতা ঋপন হাথমে নাঠী নয ক' ঋৰেত ঋছিত্ৰি আ ঋপন পিতা কে কহেত ছনি জে ও ঋনিনক ঋাগু গিডগিডাএৰ ৱৈদ কবথি । ঋপন ঋাধমে ও উচ জাতিক নোক পৰ শ্ৰম উঠৰেত কহেত ঋছিত্ৰি- "হম 'ৱাভন' সন্ভ কে গাবী দেনাগ জাবী বাখৰ । " ও মাৰক শ্ৰহাব কৰেত পুছ্ৰেত ঋছিত্ৰি, "হম সন্ভ পসীনা ৱহা ক' কমাগত ছী ত' নীচ জাতি ভ' গেনহু, আ ঙ কোটা যা সন্ভ জে ৱৈসন বহেত ঋছিত্ৰি সে উঁচ জাতি ভ' গেন ? " (চৌধৰী ১৩৩) । হুনকৰ ঙ শ্ৰম ঋপন শ্ৰম নেন সমান সম্মান পেৰীক ঋধিকাৰ কে চিহ্নিত কৰেত ঋছিত্ৰি ।

কথাত ওহি ঠাম হিঁসক মোডে নেত ঋছিত্ৰি জখন ঋনিন দ্ৰাবা নিযজ ভীডে স্ত্ৰতা কে পকডেৰীক শ্ৰযাস কৰেত ঋছিত্ৰি, ঋদা ও ভাগি জাগত ঋছিত্ৰি । ভীডে স্ত্ৰতাক পিতা যদুখা কে পকডে নেত ঋছিত্ৰি আ ওকবা ওধৰাধ কহে দৈত ঋছিত্ৰি । ঋনৰা কাশী ৱাৰু কে ধমকী দৈত ঋছিত্ৰি জে যদুখা কে ভীডে সঁ ঋজ কএন জায । ও সন্ভ যদুখা কে ছোডা দৈত ছথি, ঋদা জখন ঋনৰা নহি ভেঠেত ঋছিত্ৰি, তখন ও সন্ভ হুনকৰ পনৌ পৰ হমনা কৰেত ছথি আ হুনকৰ সাডী ফাডা দৈত ছথি । ঋনৰা ঘবমে ৱকাযন বহেত ঋছিত্ৰি । এহি স্থিতিমে ঋনৰাক পনৌ ৱাস্ত্ৰিক শিকাব ৱনেত ঋছিত্ৰি, জখন কি ওকব পতি স্ত্ৰবক্ষিত ৱকাযন বহেত ঋছিত্ৰি । ঠীক ওহিনা, ৱুফ্ৰ যদুখা জাতীয় সংঘৰ্ষ সঁ উপেন্ন হিঁসাক শিকাব ৱনেত ছথি, জখন কি হুনকৰ ৱেঠা ৱচি জাগত ঋছিত্ৰি ।

তকব ৱৌদ নিম্ন জাতিক নোক উচ জাতিক নোক পৰ হমনা শুক ক' দৈত ছথি । "ৱেচাবা ঋসহায ৱিশ্বনাথ মিশ্ৰ জে ঋপন দনানমে ৱৈসন ছনাহ, হুনকা ওহিনা উঠা ক' হেফি দেন গেন জেনা কোনো ৱেগ কে । মদিব সঁ ৱাপস ঋৰেত কান পডি়িত ঋসহব ন্যা কে হাথমে ফুনক ডনিয়া সহিত জমীন পৰ পঠকি দেন গেন । " (চৌধৰী ১৩৩) । ঙ ৰাজনীতিক সংঘৰ্ষ নিৰ্দৌষ নোক কে শিকাব ৱনেত ঋছিত্ৰি আ হুনকা ৱিৱশীতাক স্থিতিমে ন' জাগত ঋছিত্ৰি । দনু সমূহক 'চনাক' নোক স্ত্ৰবক্ষিত ৰূপ সঁ জাতীয় ৰাজনীতি খেনাগত ছথি, আ

নির্দোষ গ্রামীণ সভা কেঁ কষ্ট, সহরীক নেন ছোড়া দৈত ছুথি। নামী রাঁবু, জে গামক একটা সুদখোব ছুথি, এহি স্থিতিমে তঠস্থ বহরীক টোগ কৰেত ছুথি, জে গামক নেন ঋরঁয় রঁনা সময়মে ঋাগযো রঁভু খতবনাক ঋছি।

উচ জাতিক কূঠনীতিক নোক নিম্ন জাতিক নোকক ঋশীকাক সঁগ খেনাগত ছুথি, জগসঁ ও সতীনাথ ন্না সন সমাজ সুধাবকক কপমে জানন জা সকথি। সতীনাথ ন্না একটা রিধুব ঋা নোকদনক সদস্য ছুথি, জে উদাবরাদী হোয়রীক টোগ কৰেত ছুথি ঋা ঋপন স্নার্থ নেন জাতীয় বাজনীতিক উপযোগ কৰেত ছুথি। কথারাচক, জে একটা সচেত রাজি ঋছি, এহি রিভাজনকেঁ দেখি স্তুঙ্ক ভ' জাগত ঋছি। ও পুট্টেত ঋছি, “ঋ সৰঁ কী ঋছি? দনিতক পুনবখোন? জাতীয় সংঘর্ষ ঋা রন্ধা সংঘর্ষ? ঋ সৰঁ ককবা নেন? তথাকথিত নেতা নোকনি ঋপন রোঠ রৈঁক রঁনরীক নেন জাতিক নাম পব সামাজিক তানা-রঁনা মে জহব কিএক ঘোবি বহন ছুথি?” (চৌধবী ১৩.৩)। জাতি রোঠ মাঁগয় রঁনা নোকক নেন একটা হথিযাব রঁনি গেন ঋছি। এহি পঁজি সভমে জাতিক রিষয়মে গস্প কৰেত, বাজনেতা, উদ্য সাম্যরাদী, ধনীক, কূঠনীতিক, শিজিশানী ঋা তঠস্থতাক সুবক্ষিত খেন খেনয় রঁনা নোকক রাস্তরিক স্লকপ কেঁ উঘারেত, চৌধবী নোকতঁব কেঁ মাত্ৰ একটা সপনাক কপমে দেখনা জাগত ছুথি।

ঋ কথা জাতীয় সংঘর্ষ সঁ উপেন্ন গবীরক শ্ৰতাডঁনাক ঋানোচনা কৰেত ঋছি, জেনা কি রৈঁশপরল্লিক পুতহু ঋপন স্থিতিক রিষয়মে কঙগব টিপ্পণী কৰেত ছুথি:

স্বত্তা শহবমে বিকশী চনরৈঁত ঋছি ঋা হুনবা গাম-গাম জা ক' বাজমিস্ত্রীক কাজ কৰেত ঋছি। হুনকা সভ কেঁ কোনো চিন্তা নহি ছুনি। হমবা সভ কেঁ রীচমে ছোড়া ও সভ মৌজ কহ বহন ছুথি। হমবা সভ কেঁ ঋায নেন কিছু নহি ঋছি। হমব রঁচা সভ ভুখন ঋছি! ঋহাঁ নোকনি হমবা সভ পব কোনো দয়া নহি কৰেত ছী। ঋহাঁ হমবা সভ কেঁ ঘবক কাজ সঁ নিকানি দেনহুঁ। হমব মানজান রঁনা ঘাসক মবি জাযত। এহি রাঁহ পব ও সভ চৰেত ঋছি কিযাক ত' হমবা সভ কেঁ খেত ঋা কনম মে চবাযরঁ মনা ঋছি। ও সভ নিশ্চিত কপ সঁ মবি জাযত। ঋ সৰঁ স্বত্তা ঋা হুনবাক কাবণ ভ' বহন ঋছি। (চৌধবী ১৩.১)

তহিনা, জাতীয় সংঘর্ষ উচ জাতিক মধ্যম রন্ধাক রীচ সেহো তনার উপেন্ন কৰেত ঋছি, কিএক ত' হুনকা ঋপন প্লষি কার্য নেন মজদুবক ঋারথকতা হোগত ঋছি। উচ মধ্যম রন্ধাক হুনা রাঁবু এহি সম্পূর্ণ সংঘর্ষক নিচোডু এহি কপমে বখেত ছুথি:

কাশী রাঁবুক রোঠী পব ঋরঁ দনু তবফ সঁ ঘী নাগন ছুনি। ও এহি মাধ্যম সঁ পর্যাপ্তি পাগ কমা নেতাহ, ঋ নিশ্চিত ঋছি। নামী রাঁবু পহিনহি সঁ হুনকব পক্ষমে ছুথি। জতহু ধবি হুনবা ঋা স্বত্তাক গস্প ঋছি, ও হুনকা কাহি রঁজা ক' হাথ মিনা নেতাহ। ও হুনকব ঋপনহি ঠৈনক ছুথি। রাঁদ রাঁকী হম সভ গ্রামীণ মূর্থ্য রঁনরঁ। কাশী কেঁ ঋপন খেত-পথাবক কোনো চিন্তা নহি ছুনি। ঋহাঁক জমীন পবতী বহি জাযত জখন কি ও এহি মে ঋান্দ নেতাহ। (চৌধবী ১৩.৯)

খত: ঋ গাঁদ্রধন্বষ একটা ঋশীত গাঁদ্রধন্বষ ঋছি, জাহিমে কুব পাঁথি নাগন ঋছি ঋা জে

পূৰ্বা আকাশি কেঁ তোপনে খুঁচি, জতয বাজনেতা নোকনি দ্বাৰা বাষ্টিয় হিতক মশীনীকৰণ কএন জা বহন খুঁচি। গ্ৰা কথা শ্ৰম উঠাৱৈত খুঁচি জে স্নতংবতা ৰাস্তৰিক খুঁচি ৰা মাত্ৰ একঠা ভ্ৰম, কিএক ত' নিৰ্দোষ নোক, জে কোনো সমূহ সঁ নহি জুড়ন ছথি, ও খপন জীৱিকা সঁ ৰঁচিত ভ' বহন ছথি। জাতি খা ৰক্ষাক খৰধাবণাক ৰীচ চোৰা-বুকী খেনাগত গ্ৰা কথা জাতীয় ৰাৱস্থাক জডা পব শ্ৰহাব কৰৈত খুঁচি।

২

খশোকক কথা “এণ্টীকৰেণ্ট” (প্ৰতিনোম) ক ৰিৱীষণ

খশোক ক্ৰমাৰ নাক নঘু কথা “এণ্টীকৰেণ্ট”, জকব খনুৱাদ মঁজীৰ ক্ৰমাৰ চৌধৰী কএননি খুঁচি, জাতীয় সংঘৰ্ষ খা ছীনন গেন ৰান্যকান কেঁ শ্ৰস্তুত কৰৈত খুঁচি। ধনমঁতীক চৌদহ ৰঁথক ৰেঁটা খৰ্জুন খপন মায সঁ উচ জাতিক প্ৰতি সমৰ্পণক ভাৱ ৰিবাসতমে পৌনে খুঁচি, কিযাক ত' খপনহি সমাজক নোক দ্বাৰা ওকব উপহাস কএন জাগত খুঁচি। গ্ৰা ও সময় সেহো থিক জখন পুনৰ্থোন ভ' বহন খুঁচি খা উচ জাতিক ৰচস্বক ৰিকক্ষ খাঁদোনন তেজ ভ' বহন খুঁচি। খৰ্জুন খপন পুবান মানিকক ঘবক উছিগ্ৰু (ছোডন গেন ভোজন) নেৱাঁক নেন তেযাব খুঁচি, যতপি হনকা খপন জাতিক নোক দ্বাৰা কহন জাগত ছনি জে হনকা সন্ত কেঁ উচ জাতি সঁ উছিগ্ৰু, ভোজন নহি নেৱাঁক চাহী। “খৰাসিন সন্ত খাৰঁ উছিগ্ৰু, ভোজন নহি নৈত ছথি। হনকব জাতিক নোক হনকব হৱেনীমে খৰাস খা খৰাসিনক ৰপমে কাজ কবৰাঁ সঁ মনা কৰৈত ছথি; একবা খপমানজনক মানন জাগত খুঁচি।” (মা ২৩৯)। “দ ৰেনৱাঁ” মে ভূখ খা ভুখমবীক ৰপমে চিত্ৰিত সংঘৰ্ষক সমান, এহি ঠাম সেহো খৰ্জুন খা হনকব খসহায মায খপন ভূখ মেঠেৱাঁক নেন খপনহি জাতিক নোকক ৰিকক্ষ জা ক' কাজ কৰৈত ছথি। খৰ্জুন জখন খপন পুবান মানিক পঁডি়িত গণেশ্বৰ নাক শ্ৰীক্ষমে সন্মিত হোময নেন জাগত ছথি, জতয ভাৰী মাত্ৰামে স্নাদিগ্ৰু, ভোজন পবসন জায়ত, তখন হনকা খপনহি জাতিক নোক দ্বাৰা উপহাস কএন জাগত খুঁচি। ও সন্ত হনকব উপহাস উড়ৈত ছথি, জাহি সঁ হনকব নিৰ্দোষ মন শ্ৰতাডা ত হোগত খুঁচি।

খাৰ্থিক সংঘৰ্ষক উদাহৰণ এহি কথামে দেখন জা সকেত খুঁচি জখন ৰৌখা নাক পবিৱাব খা হনকব পেঘ সঁখ্যামে সঁৰঁধী ভোজনক খান্দ নৈত ছথি খা ওকবা ৰঁহুত ৰঁৰিদি কৰৈত ছথি, মদা খৰ্জুনক ঘবমে চাহ ৰেনেৱাঁক নেন বতী ভবি চিল্লী সেহো নহি খুঁচি। খৰ্জুনক থাকন দেহ কেঁ খনুভৱ হোগত খুঁচি জে এহি কডকডা গত জাডমে এক ৰপ চাহ জকবী খুঁচি, মদা হনকব ৰতমান পবিস্থিতি হনকা এক ৰপ চাহ পীৱা সঁ ৰোকৈত খুঁচি। হনকব মায হনকা চাহ নহি দ' সকেত ছথি কিএক ত' ঘবমে চিল্লী নহি খুঁচি; হৱেনীমে হনকা ৰেঁব-ৰেঁব খনগ-খনগ কাজ নেন পঠাওন জাগত খুঁচি, খা ও এক ৰপ চাহ নেন সংঘৰ্ষ কৰৈত ছথি। গ্ৰা ৰিকঠ স্থিতি ভূখ খা ওকব ফুব স্কৰপ কেঁ চিত্ৰিত কৰৈত খুঁচি।

নোক কেঁ জাতিমে ৰিভাজিত কবয ৰনা একঠা ভেদ ভোজনক খাদতি সেহো খুঁচি। ভোজনক খাদতি খা দোসব ভোজনক খাদতি মে পবিৱৰ্তন কেঁ এহি কথামে ৰাংগামেক

কপ সঁ চিত্ৰিত কএন গেন খ্ৰিষ্টি। খৰ্জুনক পিতা নূঠন মব্ৰু মাঁস খায়ৰঁ ছোডা দেনে
ছনাহ। ও একঠা তপস্বী সঁ "কঁঠা" নেনে ছনাহ। হুনকব পুবান মানিক খা মানকিন হুনকা
পব তমসায়ন ছনাহ হুদা ও শাকাহাবী বঁনন বহনাহ। ধনমঁতী হুনকব খকান মূন্ কেঁ
শাকাহাবী ভোজনক খন্ডাস মে পবিরতঁন সঁ জোডা ত ছথি। কিএক তঁ শাকাহাবী
ভোজনক সেরন একঠা বিশিষ্ট জাতি খা ওকব পহচান কেঁ চিহ্নিত কৰেত খ্ৰিষ্টি, তেঁ নূঠন
মব্ৰুক খপন মূন স্ককপ বঁদনরঁক নেন খানোচনা কএন জাগত খ্ৰিষ্টি।

ঙা কথা বেখাঁকিত কৰেত খ্ৰিষ্টি জে পবপবাক নাম পব নোক কেঁ কোনা খন্ডায় সহ্য নেন
বিরশী কএন জাগত খ্ৰিষ্টি। খৰ্জুন খপন মানিকক শৰ্শীসামে বৌখা নাক সোচক নকন
কৰেত খ্ৰিষ্টি। শৰ্শীসাক এহি শফিয়ামে খৰ্জুন খপন খস্থিহ্ন হেবা জাগত ছথি। একব
একঠা উদাহৰণ কথামে ভেট্টেত খ্ৰিষ্টি, জতয় খৰ্জুন জেব দৈত খ্ৰিষ্টি জে চাহ পীৰাঁক
বঁদ সন্ত কেঁ হাথ ধোৰাঁক চাহী, খা ও পাহন সন্ত কেঁ হাথ ধোৰাঁ নেন নোঠা বঁদা বঁদেত
বহেত খ্ৰিষ্টি। ওতয় উপস্থিত নোক হুনকা পঁডিত সন, উচ জাতিক সদস্য সন ব্যৱহাব
কবরাঁক নেন খানোচনা কৰেত ছথি। দোসবাক সমান ব্যৱহাব কএনাগ মেহো জাতীয়
ব্যৱস্থাক দীৰ্ঘকান ধবি বঁনন বহরাঁক একঠা কাবণ খ্ৰিষ্টি। শৰ্শীসা সঁ খামে-ঘূণা উপেন্ন
হোগত খ্ৰিষ্টি, জাহি সঁ খপন পহিচান নীচা খসেত খ্ৰিষ্টি। ঙা কথা এহি মনোবৈজ্ঞানিক দ্বন্দ্ব
কেঁ চিহ্নিত কৰেত খ্ৰিষ্টি, জতয় খৰ্জুন খা হুনকব মায একঠা জটিন চিতামে ফঁসি জাগত
ছথি জতয় ও খপনা সঁ ঘূণা কৰেত ছথি; মানিকক নকন কবরাঁক বা হুনকব খাদতি
সন্তক খন্ডাস কবরাঁক শ্ৰেত ছোষ্ট কাজ হুনকা ওহি স্মীপ্তত সমূহক সদস্য ভেনাক একঠা
খস্থায়ী দৰ্জা দৈত খ্ৰিষ্টি। জখন কি নূঠন মব্ৰুক ভোজন পবিরতঁনক খানোচনা ধনমঁতী
কৰেত ছথি, ও স্নয় খপন বঁঠাক উচৰণীয় খাদতি সন্ত সঁ মব্ৰুখ ভ' জাগত ছথি।
তখনে খপনা কেঁ স্মীকাব কবরাঁক খসমৰ্থতা হুনকা মনোবৈজ্ঞানিক কপেঁ খডি়িত ক' দৈত
খ্ৰিষ্টি। খৰ্জুনক গুনামীক একঠা খান কাবণ মানিকক শ্ৰতি হুনকব ভয় খ্ৰিষ্টি। একঠা
জৱান নডাকা কপমে ও খপন জীৱন, খপন মাযক বিরশীতা, খপন পবিরাব খা ওকব
ভূখক খাৰশ্ঠকতাক বিষয়মে সোচেত খ্ৰিষ্টি। একঠা খশাঁত বঁনকক কপমে জকবা
খাদেশীক বঁদনা ম্লহক গবমাহটি খা খপন ছোষ্ট-ছোষ্ট কাজক নেন শৰ্শীসাক খাৰশ্ঠকতা
খ্ৰিষ্টি। খনেক স্তব পব একঠা স্বৰিধাৰিহীন বঁনকক কপমে খৰ্জুনক জীৱন গেন বঁন্যকান
বাস্ত্ৰক ভূন থিক।

কথা তখন একঠা মহল্পপূৰ্ণ মোডা নেত খ্ৰিষ্টি জখন বৌখা নাক খহঁকাব কেঁ জৱাহব দ্বাবা
চুনোতী দেন জাগত খ্ৰিষ্টি, জে একঠা এহন নডাকা খ্ৰিষ্টি জকবা খৰ্জুন ২০ ঠকা মজদুবী
পব শ্ৰীফ নেন খননে খ্ৰিষ্টি। পানমে বঁসী চুনক কাবণে খৰ্জুনক জীহ কটি জাগত খ্ৰিষ্টি,
খা জৱাহব বৌখা নাক কেঁ কহেত ছনি জে ও ওকব জীহ বঁদনি দিখয়। বৌখা নাক উচ
জাতিক সদস্য ভেনাক দৰ্জা, পবিত্ৰ শাস্ত্ৰ পঠাৰাঁক ক্ষমতা, পবিত্ৰতাক শ্ৰতি হুনকব
দীৰ্ঘকানীন বিশ্বাস কেঁ চুনোতী দেন জাগত খ্ৰিষ্টি। "...ঙা জৱাহিবা, ঙা পিদ্দী সন নডাকা
হমবা চুনোতী দ' বহন খ্ৰিষ্টি। ও হমবা খৰ্জুনক জীহ বঁদনরঁয় নেন কহি বহন খ্ৰিষ্টি!
জেনা কি ঙা কোনো নষ্ট বা বৌনষ্ট হো।" (মা ২৩.৩৫)। বৌখা নাক জানেত ছথি জে

খর্জুনক জীহ বঁদনৰঁ খসঁভৰ খ্ৰুষ্টি, তেঁ ও খসহনীয ফাধ সঁ ভবি জাগত ছুথি। খর্জুনক কঠন জীহ ওহি খ্ৰুষ্টিত পহিচানক কপক থিক জকবা ও সহৰী নেন বিন্নশে খ্ৰুষ্টি। ও পিতা চনি গেনা, ওকব বঁান্যকান হেবা গেন, ও খামে-সম্মানসঁ বঁচিত ভহ গেন; ও খপন জাতিক নোক সঁ নহি জুঁডি সঁকৈত খ্ৰুষ্টি, নহিয়ে ও মানিকক সেবা জাবী বাথি সঁকৈত খ্ৰুষ্টি, জে জাতিক নাম পব সঁপূৰ্ণা প্ৰতাডনা ক প্ৰতীক থিক। স্ফুদা বঁৌখা না কেঁ দেন গেন চুনৌতী তেহনো সময়মে সমানতা প্ৰাপ্ত কবৰীক খ্ৰাশী কেঁ প্ৰস্তুত কৰৈত খ্ৰুষ্টি।

ঙ্ৰ কথী একঠী এহন গামমে খ্ৰাধাবিত খ্ৰুষ্টি জতয নোক কেঁ বিন্ধ্যাক বঁচস্ৰমে বিন্নশাস কবয নেন বিন্নশে কএন জাগত খ্ৰুষ্টি। কিএক তঁ সিখৰীক খবসব খানী উচ জাতি নগ খ্ৰুষ্টি, তেঁ নিম্ন জাতি কেঁ ত্ৰোনক নাম পব চূপ কএন জাগত বহৈত খ্ৰুষ্টি। ঙ্ৰ কথী বিন্নশাব সঁ কহৈত খ্ৰুষ্টি জে কোনো গণেশ্বিব স্নাক ব্যক্তিগ্ন শ্ৰীক্ষ মন্ত্ৰাচাব, সঁগীত, বিন্নশিন প্ৰকাবক ভোজন পবসব, খস্মী কাঠবঁ, বাজনীতি, ভাষা বিন্নশোন, সাহিব পব চৰ্চা, বেদ, উপনিষদ, কৰ্ম, মূন্ পব ব্যাখ্যা, শ্বুক্ষতা খ্ৰা খশ্বুক্ষতা পব বঁহস, শ্লোক উক্ষুত কএনাগ খ্ৰুষ্টি; স্ফুদা ঙ্ৰ মানবতা, সমানতা খ্ৰা ন্যায় পব কোনো বিন্নশাব নহি কএনাগ- এহি সভ সঁ সেহো চিন্হিত খ্ৰুষ্টি। ঙ্ৰ শ্ৰীত্ৰিয়ক বঁৌখা না খ্ৰা কাৰ্যশীন বক্ষক জবাহবক বঁীচক সঁঘৰ্ষ কেঁ প্ৰস্তুত কৰৈত খ্ৰুষ্টি, জতয জবাহব ও কাজ কবৰী মে সক্ষম খ্ৰুষ্টি জে গামক বঁহুত বাস নোক সোচৰীক সাহস সেহো নহি ক' স্কনাহ। ঙ্ৰ কথী জাতীয় ব্ববস্থাক একঠী কঙ্গব খ্ৰানোচনা থিক জে পবিত্ৰতাক নাম পব সমাজ পব খোপন গেন খ্ৰুষ্টি। ধৰ্মক সঁদৰ্ভমে জাতীয় সঁঘৰ্ষক খ্ৰুষ্টিগণ কবৰীক খ্ৰশৌক ফমাব স্নাক ঙ্ৰ হস্তক্ষিপ কোনো ধৰ্ম কেঁ জীবন পক্ষতিক বঁবাবব মানবীক প্ৰস্তাবনা সভ নেন একঠী পৈঘ খতবা খ্ৰুষ্টি।

খ্ৰাধুনিক সময়মে সেহো ভাবতীয় সামাজিক জীবনমে জাতি একঠী খ্ৰুষ্টি সঁবচনা খ্ৰুষ্টি, জেনা কি বেনাসেবী খ্ৰা পাত্ৰা নোষ্ট কৰৈত ছুথি:

...জাতি কেঁ ভ্ৰম খ্ৰা কপ্পনা দুনু কহন জাগত খ্ৰুষ্টি। ঙ্ৰ একঠী ভ্ৰম খ্ৰুষ্টি কিএক ত' ঙ্ৰ ওহি সমাজক মানসিক বচনা খ্ৰুষ্টি জাহি মে হম বহৈত ছী; ঙ্ৰ একঠী কপ্পনা খ্ৰুষ্টি কিএক ত' এহি সঁ বিন্নশি প্ৰকাবক বঁৌক্ষিক উস্তজনাক মান্ধা প্ৰশীস্ত ভেন খ্ৰুষ্টি জাহি সঁ ভাবতমে বিন্নশিন প্ৰকাবক মানসিক বিন্নশম উপেন্ন ভেন খ্ৰুষ্টি। যদুপি জাতিকেঁ কোনো প্ৰকাবক বঁৌক্ষিক বঁেধতা বা বঁেজ্ঞানিক মান্গতা নহি দেন জা সঁকৈত খ্ৰুষ্টি, তথাপি ব্যক্তিগ্ন সামাজিক স্তবীকবণক কপমে জাতি খ্ৰাধুনিকতাক এহি সময়মে সেহো খপন বাজনীতিক খ্ৰা সামাজিক মান্গতা বখেত খ্ৰুষ্টি। (বেনাসেবী খ্ৰা পাত্ৰা ১)

২

বমেশীক নঘু কথী “বঁেনাস মঁডনক ফিনিন্স ব্ৰেডিয়ো

ভেবল্লশ্বিব স্না দ্বাবা খনুদিত বমেশী স্নাক নঘু কথী “বঁেনাস মঁডনক ফিনিন্স ব্ৰেডিয়ো” এহি বঁাতক উল্লখ কৰৈত খ্ৰুষ্টি জে কোনো জাতি একঠী ভ্ৰম খ্ৰুষ্টি, নোক কেঁ চূপ কবাবঁয নেন একঠী খ্ৰেজ্ঞানিক সিফাত খ্ৰুষ্টি, খথরা কোনো জাতি একঠী কপ্পনা থিক জে বাস্তবিকতা কেঁ চুনৌতী দৈত খ্ৰুষ্টি। ঙ্ৰ কথী জাতীয় সোপান খ্ৰা গামক বাজনীতিক খঁতসঁৰীধক চিত্ৰণ

খন্ডি। কৈনাস একটা মধুব স্নভাৰক নডকা খন্ডি, একটা ম্লী ৰেঁটা খন্ডি, ফ্ৰুদা “...হৰেনীক নেন খা ওহি ব্ৰাহ্মণ ঠেঁনক নোকক নেন জে ওকবা 'শূদ্ৰ' মানিত ছথি, ও একটা ৰিদাহী পিছডন নোক ছন।” (বমেশি ন্না ৩০০)। কৈনাস জাতিগত শ্ৰুখাসভক শ্ৰুতি হাবি মানযৰ্ণনা নহি খন্ডি। “ঐঠীকৰেঁট” ক খৰ্জুনক সমান, কৈনাস খপন ৰাণ্যকান হেবা দেনে খন্ডি, ভূখ ওকব পবিৰাব পব খপন পাঁখি পসাবনে খন্ডি, খা ও কাজ কবৰাক নেন পঁজাৰ চনি জাগত খন্ডি। ওকব পিতাক মূন্ কমনা নদীক ৰাঠা মে ভ' গেন ছন, জখন ও খেতমে ৰাচন-খ্ৰচন খন্ডি চনি বহন ছন। পিতাক মূন্ক ৰাদ কৈনাসক কণ্ঠ শ্বক ভ' গেন। গ্ৰামীণ নোকনি হুনকা 'কৈনা' কহিত ছথি, জে হুনকব নামক একটা ৰিপ্তত কপ থিক। গ্ৰ হুনকব ৰিপ্তত পহিচান কেঁ চিহ্নিত কৰিত খন্ডি। হৰেনীক হুনকব মানিক ৰৌখা ন্না কৈনাসক কতহু খান ঠাম কাজ কএনাগ ৰদশিত নহি ক' সকেঁত ছন। ৰৌখা ন্নাক মানৰ ছনি জে কৈনাসক মায ওকবা দূব পঠা দেনক। ৰৌখা ন্না হুনকা সঁ ৰদনা নেরাক শ্ৰুতীক্ষা কৰিত ছথি। কথা তখন শ্বক হোগত খন্ডি জখন কৈনাস পঁজাৰ সঁ ঘব ৰাপস খৰিত খন্ডি, জাহি সঁ হুনকব মায গদগদ ভ' জাগত ছথি। জখন ও ৰৌখা ন্নাক হৰেনীমে কাজ নেন নহি খৰিত ছথি, তখন ও থিমিয়া জাগত ছথি। ৰৌখা ন্না কেঁ খপন ৰচস্ব ছনি নেন জেরাক ডব সতৰিত ছনি। “ও কিছ ঠকা কমা নেনক খা ওকবা পব পঁজাৰক হৰা নাগি গেন, হঁ ? কান্হি ধবি ও দ্খাবি পব মাছ খা উছিগ্ৰ, ভোজন নেন ৰেসন বহিত ছন খা কহিত ছনি; 'মানিক, গ্ৰ ঠোব কেঁ নহি দিয়োক, হমবা দ' দিয়ো', খা খা; জখন ওকব ৰেঁটা ঘব খায়ন খন্ডি ত' ও...” (বমেশি ন্না ৩০৪)। ৰৌখা ন্না কৈনাস খা হুনকব মায সঁ গ্ৰনামীক খপেক্ষা বখিত ছথি, খা জখন ওকবা চনৌতী ভেট্টেত ছনি, ত' ও হুনকা সভ মে ডব উপেন্ন কবৰাক নর তবীকা সোটেত ছথি।

কৈনাস খপন মায কেঁ খুশি কবৰাক নেন পঁজাৰ সঁ একটা ৰেডিয়ো খলিত খন্ডি, জে ওকব নর প্ৰাপ্ত স্নতব্ৰতাক একটা ৰিঁৰ ৰনি জাগত খন্ডি। ৰৌখা ন্না কেঁ ওকব স্নতব্ৰতা খা খামে-সন্মান মে কোনো খৰ্থ নহি ভেট্টেত ছনি, খা ও হুনকা ফেব সঁ নীচা দেখেৰাক শ্ৰযাস কৰিত ছথি। ও গৰ্জেন্দব খা স্বৰেন্দব কেঁ কৈনাস কেঁ ছনৰাক নেন কহিত ছথি, খা ও সভ কৈনাস কেঁ কৰ্জ নেরাক নেন ৰিৰশি কবৰা মে সফন ভ' জাগত ছথি, জাহি সঁ ও কৰ্জ চ্চকাৰ্য মে খসমৰ্থ ভ' জাগত খন্ডি। কৈনাস ফেব সঁ গ্ৰনামীক স্থিতি মে খাৰি জাগত খন্ডি খা ফেব সঁ কাজ নেন পঁজাৰ জেরাক শ্ৰযাস কৰিত খন্ডি। ফ্ৰুদা ৰৌখা ন্না গ্ৰামীণ সভ কেঁ ধমকী দৈত ছথি জে জঁ কেও কৈনাস কেঁ কৰ্জ দৈত, ত' ওকবা শ্ৰুতিকুন পৰিশাম নেন তেযাব বহৰাক চাহী। কৈনাস ফেব সঁ ৰৌখা ন্নাক খেতমে হবৰাহ ৰনি জাগত খন্ডি। গ্ৰ কথা একটা গভীৰ স্থিতি কেঁ সোমাঁ খলিত খন্ডি, জতয খনেক শ্ৰুতিকুন কথা সভ খনকহন বহি জাগত খন্ডি, জতয গ্ৰামীণক ৰীচ ডব উপেন্ন কএন জাগত খন্ডি, খা উচ জাতিক দৰ্জা খখনো শ্ৰশহীন ৰনন বহিত খন্ডি। পিছডন নোকক উখোনক খানোচনা কৰিত ৰৌখা ন্না কহিত ছথি, “নিশ্চিত কপ সঁ সবকাব ৰহিত প্ৰচাব ক' হুনকা সভ কেঁ ৰিগাড়া দেনে খন্ডি, এহিমে কোনো সন্দেহ নহি। নহি ত', কৈনা ক ভনসাঘব খখন ধবি খশ্ব ছে খা ও ছানন ৰোঠী ক নাশতা কোনা ক' সকেঁত

ট্টে ? " (বমেশি ন্না ৩০৪) । ঞপন এহি ডবক সঁগ জে বন্ধাণীন সনাজক স্থাপনা ভ' জাযত, ও দোসব নোক মে ডব ঙপেন্ন কৰেত ছথি । বন্ধাণীন সনাজ একঠা ভ্রম বঁনি জাগত ঞছি, কিএক ত' ব্ৰৌখা ন্না সন নোক বন্ধাণীন সনাজক বিচাব কেঁ খফ্চৰাঁক নেন ঞনেক ঙপায কৰেত ছথি । ব্ৰৌখা ন্না ঞপন ঠকা ঞা ব্ৰাঁহ্মনক ঙপযোগ দৃগ নিৰ্দেষি ব্ৰাজি কেঁ চ্ৰনৌতী দেবঁ নেন কৰেত ছথি, জাহি সঁ হবিজন থানা বা পিছড'ন বন্ধা নেন বিশেষ ঞদানত সন ব্ৰাৰস্থা সভ বিফন প্ৰতীত হোগত ঞছি । ব্ৰৌখা ন্না কৈনাসক পঁজাৰঁ সঁ ঞানন গেন নর বিচাব কেঁ পঁজবা মে বঁদ ক' দৈত ছথি ।

বেডিয়ো স্নননাগ কৈনাসক মাযক জীৱন মে স্নতব্ৰতাক একঠা নর সঁকেত বঁনি জাগত ঞছি । ও শীঘ্ৰ দবভঁগা বেডিয়ো স্ট্ৰশীন নগাযৰঁ সীথি জাগত ছথি ঞা নোকগীত স্ননেত ছথি । কৈনাস ঞপন মাযক জীৱন মে জে কিছ্ ঞননক, ও হুনকব সপনাক দ্ৰুনিয়া কেঁ ৱাস্তৱিকতা মে বঁদনৰঁ ছন । ও বেডিয়ো সঁ জুড'ি জাগত ছথি, ঞপন পূবা জীৱন কেঁ মোন পাড'ত, একঠা নর 'স্ন' (self) প্ৰাপ্ত কৰেত ছথি । জখন কৈনাস কৰ্জ চ্ৰকাৰঁয মে বিফন ভ' জাগত ঞছি, ত' বেডিয়ো ছীনি নেন জাগত ঞছি । ওহি সঁ ওকব নর প্ৰাপ্ত ব্ৰাজিহ্ন ঞডিত ভ' জাগত ঞছি । ওকব হৃদয ধৃষ্টি জাগত ঞছি কিএক ত' ওকব স্নতব্ৰতাক ব্ৰৌধ মাত্ৰ একঠা ঞস্থায়ী স্থিতি ছন । হৃদা কথা ঞত মে একঠা প্ৰশ্ন ছোড'ি জাগত ঞছি জে ঞত মে ককব জীত হোগত ঞছি ? ধনীক ব্ৰচস্নৱাদী ব্ৰাৰহাবক ৱা একঠা স্নলী ব্ৰেঁঠাক ঞপন মাযক প্ৰতি বিচাব ক । কৈনাস জখন ঞপন মায কেঁ খেতমে ঞব্ৰেত দেখেত ঞছি, তঁ বেডিয়ো ব্ৰৌখা ন্না নগ চনি জেতে, ও মাযক তগ দ্ৰুখক কপ্পনা কৰেত ঞছি । কৈনাস ব্ৰৌখা ন্নাক খেতমে ঞপন হবৱাহা নাঠী সঁ বেডিয়ো কেঁ হোড'ি দৈত ঞছি । কৈনাস ঞপন মায কেঁ শৌক সঁ বঁচেরাঁক নেন বেডিয়ো কেঁ নগ্ৰ, ক' দৈত ঞছি, ঞা ব্ৰৌখা ন্না কেঁ সেহো ঙা বঁম্না দৈত ঞছি জে ওকব পহিচান কেঁ কহিয়ো নগ্ৰ, নহি কএন জা সঁকেত ঞছি । এক ব্ৰেব জখন বেডিয়ো ওকব নহি বহন, তখন ওকবা সঁ ওকব কোনো নগাৱ নহি ঞছি । ও বঁম্নেত ঞছি জে ওকব মায ঞখনো বেডিয়ো সঁ জুড'ন ছথি । বস্তু সঁ এহি মোহ কেঁ ভঁগ কবৰাঁক ওকব কাজ, দাৰ্শনিক কপ সঁ ঞসমান সনাজক প্ৰতি ওকব প্ৰতিৰোধ কেঁ চিহ্নিত কৰেত ঞছি ।

এহি সভ কথা কেঁ সমানতা নেন ঞতবাক চিঁতনক কপ মে বঁম্নন জা সঁকেত ঞছি । এহি সভ মে বাস্ৰ্ণীয় হিত ঞছি । ঙা তীনু কথা গামক পবিৰেশেপব ঞাধাবিত ঞছি, জগসঁ জাতিগত প্ৰথা ঞা গ্ৰামীণ জীৱনক ঞতসঁৰঁধ পব জোব দেন জা সঁকয । জখন কি “দ বেনৰৌ” ক কথারাচক জাতি ব্ৰাৰস্থাক প্ৰতি তঠস্থ ঞছি ঞা ঞপন ঞাঁথি ক ঞাগু ভ' বহন ঞন্যায়ক প্ৰতিৰোধ নহি কৰেত ঞছি, “এঁঠীকৰেঁঠ” ক জৱাহব ঙ্চ জাতি ক প্ৰতি ঞপন ডব বাপি দৈত ঞছি ঞা ওকবা চ্ৰনৌতী দৈত ঞছি, ঞা “কৈনাস মঁডনক ফিনিপ্স বেডিয়ো” মে কৈনাস, ব্ৰৌখা ন্না সঁ হাবনাক ব্ৰাঁদো, ঞপন সোচন-বঁম্নন যোজনা কেঁ ঞপন ঞাঁদোনক প্ৰতীকক কপ মে চনৰেঁত ঞছি । জখন কি “দ বেনৰৌ” বাজনীতিক ঞাধাব ঞা দ্ৰু সনুহক নোকক ঙপৌড'ন কেঁ প্ৰস্তুত কৰেত ঞছি, “এঁঠীকৰেঁঠ” ঞা “কৈনাস মঁডনক ফিনিপ্স বেডিয়ো” নিম্ন জাতিক ব্ৰাজিগত সঁঘৰ্ষ কেঁ প্ৰস্তুত কৰেত ঞছি । জখন কি ঞনেক নোকক সন্মিনিত হিমা “দ বেনৰৌ” কেঁ চিহ্নিত কৰেত ঞছি, “এঁঠীকৰেঁঠ” ঞা “কৈনাস মঁডনক

ফিল্ম "রেডিও" মে ৰাজি কহ খা দোসবাকেঁ ডবা কহ চূপ কবা কহ উপেন্ন হিমা কেঁ স্পষ্ট, কএন গেন খন্ডি। গ্ৰ কথা সভ, মিশ্ৰিত ৰিঁৰ সঁ সমূহ খা নর সমাজক নক্ষা বখেত, মেথিলী সাহিত্যক বহুশ্ৰময় খা খপ্ৰাপ্য স্কৰপ কেঁ ৰনৌনে খন্ডি।

সঁদৰ্ভিত কাৰ্য

চৌধৰী, প্ৰভাস ফ্ৰমাৰ। "দ ৰেনৰৌ" (The Rainbow)। খন্বৰাদক: বাজনন্দ না। কনটেম্পৰেবী মেথিলী শীৰ্ট স্টাৰীজ (Contemporary Maithili Short Stories)। সঁপাদক: ঠাফব, ফ্ৰবাৰী মধুসূদন। নগ্ৰ দিল্লী: সাহিত্য খকাদমী, ২০০৩। ফ্ৰদিত।

না, খশৌক ফ্ৰমাৰ। "এঁঠীকৰেঁঠ" (Anticurrent)। খন্বৰাদক: সঁজীৰ ফ্ৰমাৰ চৌধৰী। কনটেম্পৰেবী মেথিলী শীৰ্ট স্টাৰীজ (Contemporary Maithili Short Stories)। সঁপাদক: ঠাফব, ফ্ৰবাৰী মধুসূদন। নগ্ৰ দিল্লী: সাহিত্য খকাদমী, ২০০৩। ফ্ৰদিত।

না, বমেশে। "কৈনাস মঁডনক ফিল্ম "রেডিও" (Kailash Mandal's Philips Radio)। খন্বৰাদক: ভৈবহুশ্ৰব না। কনটেম্পৰেবী মেথিলী শীৰ্ট স্টাৰীজ (Contemporary Maithili Short Stories)। সঁপাদক: ঠাফব, ফ্ৰবাৰী মধুসূদন। নগ্ৰ দিল্লী: সাহিত্য খকাদমী, ২০০৩। ফ্ৰদিত।

ৰেগে, শিৰ্মিনা। বাগট্টিং কাস্ট/বাগট্টিং জেঁডব: নৰেট্টিং দনিত ৰীমেগ ঠেঁস্ট্ৰীমোনীজ (Writing Caste/Writing Gender: Narrating Dalit Women's Testimonies)। নগ্ৰ দিল্লী: জুঁৰীন বুক্, ২০১৩। গ্ৰ-বুক।

ৰেনাসেবী, সেরেঁস্ট্ৰিয়ন খা পাত্ৰা, বীনা। কাস্ট খাগডেঁট্টিজ এঁড দ খাগডিয়োনাজী অঁফ এককনুজন: এ পোস্ট-স্ক্ৰিপ্ট অঁন দ হুমনাগজেশীন অঁফ গাঁডিয়ন সোশীল নাগফ (Caste Identities and The Ideology of Exclusion: A Post-Script on the Humanization of Indian Social Life)। কৈনিফোৰ্ণিয়া: ব্ৰাউন ৰকব প্ৰেস, ২০১৫। ফ্ৰদিত।

[সঁফ্ৰাটিক ৰিৰেচন নেন দেখু- মেথিলী সমীক্ষাশীল- গজেন্দ ঠাফব]

খপন মঁতৰ্য editorial.staff.videha@zohomail.in পব পঠাউ।

পদ্য Poetry

৩.১. শ্রীদীপ পুষ্প- দুঃখাধ

৩.২. বামশীকব ন্না 'মৈথিন'- পাগ

৩.৩. জগদানন্দ ন্না "মনু"- ২ ঠা গজন

৩.৪. রঁদীনাথ বায ঞ্চমান- ১১ ঠা করিতা

৩.৫. বামপ্তষ্ঠ পবার্থী- ৯ ঠা পদ্য

৩.৬. রিন্দশ্বেব বায"রিরেকী"- ব্ৰপ্ত হোঙাত "মিথিনা"

৩.৭. তেব্ৰগ্ব কারা: কাঠক ঘোডা [মুন তেব্ৰগ্ব'কোয্যা গ্বর্বম'] মুন তেব্ৰগ্ব: নগ্নানি (মানেপল্লি
দ্রযীকেশীরবার) মৈথিনী ঞ্চন্বরাদ: মানেশ্বেব মন্বজ [খল্ড ৩]

৩.৮. বাজদের মডন- খানী পল্লা/ ভীতবিযা কানরঁ

৩.১. শ্রদীপ শ্বস্প- দ্ব্যাঁধ



শ্রদীপ শ্বস্প দ্ব্যাঁধ

ও পৈঘ বিদ্বান ছথি -
 ঘোব তর্কিক ঞা রৌক্ষিক ব্যজিন্ন,
 শ্ববাতন রা ঞ্বরচীন
 সাগতে কোনো শ্রঁথ হএত,
 জে হ্নক নজবিসঁ বহন হএত কাত
 ঞা ও নহি কেনে হেতাহ
 ওকব বসপান, ঞন্বশীনন ঞা চিঁতন ।
 হ্নক গস্প - সম্পকেব হবেক পাঁতি
 ভবন বহৈত ঞন্ডি
 মহান রিচাবকক 'কৌশ্টেশিন' সঁ
 ঞা ও ঞপন ফতকি জেরীমে

নুকৌনে বহখি ছুখি
 দর্জনো দার্শনিক নোকনিকৈ
 জকবা যথাসময় কৰৈত ছুখি উপস্থিত
 খপন গম্পক পুষ্টিকবণামে
 কখনক প্রাসংগিকতামে
 সিদ্দাতক মাণ্যতামে ।
 এতৰে নহি, খপন ব্যাপকতা
 খা খতি পাণ্ডিত্যক প্রদর্শন কবরাক নেন ও
 সদতি ভেন বহত ছুখি উতাহন
 খা হনক সৌশন মিডিখাক পোস্ট কহত বহত খছি জে
 সন্ত খগম্ব ফনি এক চুকমে
 স্বখা দেনে বহখিন ক্ষিতিজ ধবি পসবন মহাসাগবকঁ
 খা, ঠীকে কোনো ব্রহ্মর্ষি
 সমূন নষ্ট, কেনে বহখিন একটা রণী - বিশেষকঁ
 সংগহি, হনক বিশ্বাস ছুখি
 জে প্রতিমা রঁনা একনর
 সীখি সকেত খছি ধন্বরিদ্যা
 খা প্রসন্নতা সঁ কৰৈত ছুখি স্নীকাব
 জে নিমিত্ত মাত্ৰ গ্বক
 সেহো ভ' সকেত ছুখি
 কোনো কনা - কৌশনকে সম্পাদক খাদি-খাদি ।
 খপন বাক চাতুৰ্য সঁ
 ও সারিত ক' দৈত ছুখি
 জে খফুক বাজনেতাক কার্যকানমে
 ভেন ছন সর্বাঙ্গীণ রিকাস দেশে খা বাজ্যক
 খা ও বাজ নেতাকে কহত ছুখি রিকাস প্বকষ
 খা তেঁ ও হনসি ক ' হনক জয়ন্তী পব
 মানা পহিবাওন চিত্ৰ কৰৈত ছুখি উজাগব
 খা হনকা সহিত হম সেহো
 নমন ক' ভ' জাগত ছী ভাৰ রিভোব ।
 এতে ভেনা রাঁদো হৰেক র্ষ ও মহান্ভাৰ
 খপ্নিন মাস খরিতহি
 খপন সকন উর্জা নগা দৈত ছুখি
 গা স্থাপিত কবযমে
 জে কোনো একটা নোক নহি ছুখি দেশিক সংবিধান নিৰ্মাতা
 খা ও খপন নমহব নমহব পোস্টমে
 কোনো ব্যক্তি বিশেষক ভূমিকাকঁ
 কৰৈত ছুখি নূন, খতি নূন খা ততৰী নূন

জকব উল্লখ হুনকা মনে কোনো ঋরথক নহি ।
 হুনক তর্ক নে মানেত ছন্দি
 জে প্রাকপণ সমিতিক ঋগুখা ভেনে
 কোনো রিধি-রিশেষজ্ঞকে ভেঠেত ঋছি যশি নিযম- নিমর্তিকে ।
 হুনকা নে ঋবধে ছন্দি
 জে দেশে - দুনিযামে হোগত ঋছি
 ঁকঠা রঁচিত,
 শৌষিত
 ঋা পদ দনিত র্যাজিক জযজযকাব
 ঋা ও নগেত ছুথি রৌকবয
 ঋপন ফেসবুক, ব্হাট্‌সম্প, ব্লিঠব জকা
 রঁবতন রঁসনমে
 ঋা সগরো পসাবি দৈত ছুথি দুঋাঁধ
 রেস রিকঠ ঋা ঘূণাস্পদ ।
 ঋহাঁ কছ জে কা ও দুঋাঁধ ঋহাঁ মহসূস কবেত ছী ?

(ঋরঁেডকব জযন্তী, 2023, 'ঋখন রঁজরঁাক সময় ঋছি' করিতা সংগ্রহসঁ ।)

ঋপন মঁতর্য editorial.staff.vidaha@zohomail.in পব পঠাউ ।

৩.২. বামশীকব ন্না 'মৈথিন'- পাগ



বামশীকব ন্না 'মৈথিন' পাগ

থাদি থনাদি কান সঁ
মিথিনা কেঁ জীরঁত
স্বচা প্রমাণ থছি
পাগ থছি পাগ থছি.. !
রিবাসত থছি ধরোহব থছি
মিথিনাক সোহনগব
কনামেক ফচী সঁ মাঁজন
দায মায কেঁ ম্লহ সঁ সঁঠন
পাগ থছি পাগ থছি... !
জতহ সিব মাথা শৌভেথ
জতহ মাথ নহিঁ মূকাথ
হজেঁবক হজেঁব রীচ মে
জেঁ শান মাখন রঁহ রঁয়ে
পাগ থছি পাগ থছি... !
সমস্ত আযরিঁত মে
চাহে কথা রিখাহ মে
চাহে যন্তগোপরিঁত মে
চাহে যন্ত আযোজন মে
চাহে তর্ক শাস্ত্রার্থ মে
চাহে ত্রান কৌশিন্য মে
সরঁহক মাথা শ্বভে হে শ্বভে

পাগ খুঁটি পাগ খুঁটি... !
 মৈথিন জতহ কতৌহ ডি
 কোনা ডি কেহন ডি
 স্নলব সঁ মোহনগব
 সমাজক রীচ মে
 ফুঁৰে কেঁ হজেব মে
 বঁহ চহুঁগব চোখগব ডি
 জ্যাঁ খুঁহাক মাথ শিরোধাৰ্য
 জ্যাঁ খুঁহাক মাথা শৌভএ
 পাগ খুঁটি পাগ খুঁটি... !
 সমস্ত খাযৰিৰ্তক
 খপন খপন পহচান খুঁটি
 জ্যাঁ খুঁহা মিথিনা সঁ
 খুঁহা মৈথিন সমাজ সঁ
 জে সৰুকেঁ রীচ বিশিষ্ট
 জে সৰুকেঁ সন্ন উকেষ্ট
 পাগ খুঁটি পাগ খুঁটি..
 চাহে ঐতিহাসিক হোয
 চাহে পৌৰাণিক হোয
 চাহে বেদ বেদাতি হোয
 চাহে নৌকিক বীত হোয
 জ্যাঁ শ্বশৌভিত হোয
 সৰুহক মাথা খুঁস্মিতা
 পাগ খুঁটি পাগ খুঁটি.. ! !
 মিথিনা মহাম্যে সঁ
 বৃহদ্বিষ্ণু প্ববাণ সঁ
 তিবলুজি কেঁ ত্ৰান সঁ
 মিথিনা দেশম সঁ
 বিৰিধকম্প সূত্র সঁ
 বদ্যামানা পবমপারন
 শির-শিঙি তৈবলুজিক
 তত্র সাধনাক মঠক
 সৃজক ঋচা গান মে
 পাগ খুঁটি পাগ খুঁটি.. !
 গলুকী কেঁ ধাব মে
 কোশী কেঁ কছেব মে
 কমনাক দনান মে

মহানন্দাক ঋগ্ন মে
মোক্ষক গংগা নাভ মে
হিমরানক ঋবণ্য মে
হৃৎ-সেং পচ ভাবত মে
সরহক মাথা ভান
পাগ ঋচ্চি পাগ ঋচ্চি.
মিথিনা কেঁ জীরত
স্বচা প্রমাণ ঋচ্চি
পাগ ঋচ্চি পাগ ঋচ্চি. ! !

-বাম শঁকব না"মৈথিন" উঘবা, দবভংগা Mo -7970778787

ঋপন মন্তর্য editorial.staff.videha@zohomail.in পব পঠাউ ।

৩.৩. জগদানন্দ না "মন্ব"- ২ ঠা গজন



জগদানন্দ না "মন্ব"

দুঠা গজন

১

ঋহাঁ কখনো তঁ রাঁঠ হমব ঘবক ধবরৈ
ঋহাঁ রিন হাথ নহি দোসব রবক ধবরৈ

নিহারৈ বাতি দিন হম রাঁঠ খানী ছী
ঋহাঁ কখনো কনী কোনো সঙ্ক ধবরৈ

সগব সিংগাব ঠুকনী নাককেঁ নথিয়া
ঋহাঁ সেন্বব পিযাজী সিথ পবক ধবরৈ

মিননকেঁ ঋসমে সাজনসঁ হম চনরৌ

গড় া ঘোড় া জ ভেঠেন নহি ঠবক ধবলৈ

হমব জীৱন সগব খ্ৰিষ্টি ঙা খ্ৰী রাস্ত
খ্ৰী ঝিৰি ছোবি জীৱন 'মন্ম' নবক ধবলৈ

(বৈহৰে হজজ, মাত্ৰাফম- 1222-1222-1222,

মতনাক মিসবা-এ-উনামে দৃষ্টা খনগ-খনগ নঘুকেঁ দীৰ্ঘ মানক ছুঠ নেন গেন খ্ৰিষ্টি ।
মতনাক মিসবা-এ-উনা সভাব, ওম শ্ৰকাশি জী, নাগৰ মোশাযবা বিদেহ ফেশিৰুক
গ্ৰুপসঁ (03/03/2012) ।

২

খ্ৰী ঝুস্কিত বহী হমবা দেখেত বহী
খ্ৰীকেঁ প্ৰেম গজন নৱ-নৱ স্বনৰৈত বহী

বসন সজনী জঁ বহী প্ৰেমসঁ রৌসিত বহী
সগব গুণগান খ্ৰীকেঁ হম গাৱৈত বহী

মধুবগব রৌন খ্ৰী সদিখন রাঁজৈত বহী
খ্ৰীকেঁ স্বনি ক মিনেহে হম তাকৈত বহী

খ্ৰী ঠাৱৈত বহী ড়ি হম পীৱৈত বহী
স্বনবকী সগ হিয়া বসমে তীতৈত বহী

খ্ৰী জীতৈত বহী 'মন্ম' হম হাৱৈত বহী
পিয়া মন্মহাবসঁ ঙা জীৱন জীৱৈত বহী

(মাত্ৰাফম 1222-112-2222-112 সভ পাঁতিমে)

-जगदानन्द झा 'मन्त्र', मो० न० +९१ ९२९२-४७-९००७

अपन मंत्रा editorial.staff.videha@zohomail.in पर पठाऊँ ।

३.४. रूद्रीनाथ बाय अमाव- ९९ ठा करिता



ৰেঁদীনাথ বায় খমাল

সস ঠা করিতা

১

মুঠ ৰাত খাৰ ৰাজ কেও জুনি,
সল ৰাত হম নিখৰে কবৰৌ।
খনকব হিঁসা জঁ কেও খেনহী,
হাথ মচোড়া হম ছিনৰে কবৰৌ।।

দতকথা গটা ৰন মহান নথি,

হম চাককে তোড়ে কবরৌ ।
 তুঁহী চোব খাওঁব হমৰে উঠে ?
 তীব খাখিমে মাবৰে কবরৌ । ।
 তীব তোবাপব ছোড়ে কবরৌ ।

নোব কিএক হমৰে হিম্সামে ?
 হঁসী তোহব হম ঙিনৰে কবরৌ ।
 বানৰোধ কে বাপ নখি ঙিনহী,
 হম নখি ওহিনা ছোড়ে কবরৌ । ।

নখি সধৰাকে বিধৰা কবহী,
 তোবা বিধুব হম কবৰে কবরৌ ।
 সমতামূনক বাখ বিচাব নিজ,
 নখি তহ বানব একবৰে বুমরৌ । ।

তুঁ সাহিব নখি,ঘাস নিখে ঙে
 হম মহিম ? জে চবরৌ কবরৌ ।
 হম মহিম নখি,চবরৌ কবরৌ ।
 স্ন হিত নখি সাহিব নিখ তুঁ,
 তখনে হমহুঁ পঠে কবরৌ । ।
 হম মনুষ্য ঙী পঠে কবরৌ ।

২

মিথিনাকেব মহিমা গাৰে ঙী,বখনে উল্লত ভান হম ।
 হম সুবজ সমতারা দী ঙী,ঙী মিথিনাকে নান হম । ।
 সনহেসক পৌকষ বখনে ঙী,নোবীক সন উন্মাদী ।
 বামফন মণ্ডন কে সাহস খছি,সতকে নেন বিৰাদী । ।
 বীব পুকষ হম দীনা ভদী ,খলবিয়া কে কান হম ।
 হম সুবজ সমতারা দী ঙী, ঙী মিথিনাকে নান হম । ।
 ধনিক নান মণ্ডন মহান,কপূৰী কে ঙী খলুয়ায়ী ।
 কবি কৌকিন নাগার্জুন কে,সাহিবক হম ভাষায়ী । ।
 ঙী হবিমোহন মাজী হম ,নিজ দৰ্শন দী তকোন হম ।
 হম সুবজ সমতারা দী ঙী, ঙী মিথিনাকে নান হম ।
 জেন মহাৰীব ধৰ্মী ঙী,হম বেগু সাহিতমৰ্মী ঙী ।
 হম মখান ও নীচী কে,নিৰ্যাতক সঙ প্ৰষিকৰ্মী ঙী । ।
 সঁকপিত নিৰ্ভীক নিডব ঙী, কানক নেন বিকবান হম ।
 হম সুবজ সমতারা দী ঙী,ঙী মিথিনাকে নান হম । ।

মাঙনি খরাসকে খাস ছী হম, হম মধুব কণ্ঠ কহরৈ ছী ।
 হম সঙ্গীত কনা কৌশিনকে মধুব ধাব রহরৈ ছী । ।
 শিষ্প হমব জীৱন সংসাধন, নস্পষ্ট নান রিশান হম ।
 হম সুবজ সমতারাঙ্গী ছী, ছী মিথিনাকে নান হম । ।

৩

মিথিনা দর্শনমে নিকনন ছী,
 জনকক হম ফুনরাবী জাএরঁ ।
 চবণা বন্দনা চননিকে কবরঁনি,
 মনহেসক সাল্লিধ্যাকে পাএরঁ । ।
 ধনিক নান ধনুসঁ কহরঁনি,
 কাকা হমব খলী প্রতিপান ।
 রাঁরুঁরবলী জায় দুদালী,
 বামেশ্বিবসঁ পুছরঁনি হান । ।
 দীনা ভদ্রীক দূত রঁনরঁ হম ,
 রঁঠা রাঁবকে ফুন চটাএরঁ ।
 ফশিমাঁ মানা নেরঁ ফসুমিত,
 বামফন মঁডনকে পহিবাএরঁ । ।
 নান দাসসঁ নেখনী মাঙরঁ,
 হুনক চবণামে শীশি নমাএরঁ ।
 কহরঁনি রাঁরাঁ রিধা দিয়হ নর,
 মিথিনাকে মঁল্ডা ফহবাএরঁ । ।
 হবিহবদত্ত হিমানযসঁ হম,
 জনসেরাকে সীখরঁ সীখ ।
 খনুপায় বিনয় সহিত কহরঁনি হম,
 ফেব জবরঁিয়ৌ শিক্ষা দীপ । ।
 জগদীশি নাবাষণ চৌধবীজী কে
 বন্দন কবরঁ হগন কব জোড়াঁ ।
 হুনক চবণামে শীশি নমাক'
 পূজরঁ চবণ ঠঠকা ফুন তোড়াঁ । ।
 খনুপ নান মঁডন মহানসঁ,
 জায় নেরঁ সাহিবক জ্ঞান ।
 মহা মহাশযসঁ কহরঁনি হম,
 দিয়হ ভীখমে শিক্ষা দান । ।
 নৌবীক মিথিনা নানকে পূজরঁ,
 হুনকে নাঠীকে গোহবাএরঁ ।
 হম কিবাগকে কিবিয়া খেনহুঁ,

নড়ৰ তখন ঋধিকাবকে পাএৰঁ । ।
 মাঙনিমঁ সংগীত সীখৰঁ কিছু,
 গীত বিকাসক নগনী গাএৰঁ ।
 মঙনাসঁ ঋধিকাব ভেঠৈত নঞি,
 ছীনৰঁ তখনে পূজ্য কথাএৰঁ । ।
 কৰ্পূৰী কাকাসঁ পূছৰঁনি ,
 কছ জে গ্যায় কোনা হম পাএৰঁ ?
 বী পী মন্ডনসঁ পুছৰঁনি হম,
 কহিখা পুনী ঋহাঁ ঋনখ জবাএৰঁ ?

৪

কৌরাকেব পঁচেতী বৈসন,
 পহীবি পাগ ঋছি নিৰ্ণয় ভেন ।
 জনসেৱাকে কাজ কবি কিছু,
 সত্তা নেন শীতবঁজক খেন । ।
 বিগ্ৰা পব ঋধিকাব হমব ঋছি,
 বিগ্ৰা পৌষ্টিক চরনপ্রাশি ।
 নড়াি নড়াি ক'খেনহঁ সৰঁ দিন
 গিহ্ন নীতি পব এখনো ঋশি । ।
 নোক কহাঁ ঋছি রাঁচন বুবিরঁক
 জে সুনি নিতএ রাঁত হমব ।
 বুম্বনক হমব চনাকী সৰঁঠা,
 সারধান ঋছি গাঁৱ নগব । ।
 এক মাত্ৰ মাঝা ঋছি রাঁচন,
 ভাষা পব কিছু কাজ কৰী ।
 হম চনাক ছিহঁ পহিনহিসঁ,
 মিথিনা বাজক নাম ধৰী । ।
 হম কৌৱা মৰ্মত্ৰ ত্ৰানকেব,
 ঋথিয়া মাত্ৰ বহৰঁ হমহী ।
 ত্ৰানক মাত্ৰ এক ঠিকৈদাব হম
 রাঁকী সভ কনহা কনহী । ।
 গ্বদা মাঝাসঁ রাঁজি বহন ভী,
 গ্বদা মাঝা ঋছি দেৱক দেন ।
 মূঠ সাঁচ কিছুও হম রাঁজৰঁ,
 কবৰঁ চনাকী সত্তা নেন । ।
 হম কিনকো মৈথিন নঞি মানৰঁ,
 মৈথিন মাত্ৰ হমব খনদান ।
 রাঁচন ঋৰঁ প্ৰপচেষ্টা ঋছি,

জাগু যৌ কর্পূরী কাকা,
 কবিযৌ খলী উফ্ফারে । ।
 চেতনাশূন্য মেথিন কর্কেকা,
 ফক্‌ড্‌ ভুকনি দ্‌খারে
 সাহিত্যিক প্‌বস্কাব ছন একঠা,
 সেহো ভেন র্কেকারে । ।
 ঘব ঘবমে বরি শিশি ছথি সূতন,
 এহিস্‌ নীক খল্‌হারে ।
 হমব প্‌পচ হমরে খল্‌হরৌনক,
 গামস্‌ নীক র্‌হারে । ।
 মংখন কবরঁ পবম খারশুক,
 মেথিন হমব নচারে ।
 ওছ রুফ্‌ফি ওমরৌনক র্‌সী,
 বখিতহ্‌ উচ রিচারে । ।

৩

খাউ শিগ্‌গু মেথিনজন স্‌নিয়েৌ,
 হমরৌ উত্তম শ্ৰেণ্ঠা রিচার ।
 দিয়ৌ সমাজক সরঁ রঁচিতকে,
 ওকব খপন পূবা খধিকাব । ।
 পবিরতঁনকেব দীপ জবগএ,
 কেকরৌ নথিঃ নাচারী বহতে ।
 জে প্‌পচস্‌ পৈঘ রঁনত খারঁ,
 ওকরে ফ্‌হ ঠা কারী বহতে । ।
 গ্বক দ্‌গাকে খোজি বহন ছী,
 নেনদেন খারঁ জারী বহতে ।
 কপঠকে পাশা খারঁ চনত নথিঃ,
 শিষ্য গ্বকপব ভারী বহতে । ।
 খারঁ তহ প্‌শা নেরৌ রা দেরৌ
 গ্বকভঞ্জি হম ছোড্‌া দেনহ্‌ ।
 খারঁ খ্‌গ্‌ঠা ওনা দেরৌ নথিঃ,
 হমছ্‌ দৃট্‌ নিশ্চয় কেনহ্‌ । ।
 মেঠা দেরৌ হম ওহি পাপীকে,
 ধবতী পবস্‌ নাম নিশান ।
 ভূশায়ী খারঁ কবরৌ ওকবা,
 জে মাঙত খ্‌গ্‌ঠা দান । ।
 খারঁ শিষ্য দান নেত গবদনি,
 খারঁ খ্‌গ্‌ঠা নথিঃ ভেঠত ।

দুস্সাহস জঁ কেনহুঁ খাঁর ত',
 কাঠন গবদনি ফেব কঠত । ।
 খাঁর ঋগ্গঠা নথিঃ ঠ্ঠে সস্তা,
 রিরোধ নথিঃ, শ্ৰতিশোধ হাএত ।
 দনিতক নিখন সঁরিধান ঠ্ঠে,
 খাঁর ঋহাঁকে কাঁচে চিরাঁএত । ।
 রাঁরা ভীমবার রঁদনি দেনখিন সঁরিধান,
 খাঁর নথিঃ ও চনত রাঁত প্ৰবান ।
 দান নেনিহাবক নথিঃ হেতৈক গ্ৰগগান,
 খাঁর দান দেনিহাব হেতৈক পূজ্য ঋগ্গঠব মহান । ।
 খাঁর ছোডাঁ দিয়োক প্ৰপঁচসঁ পাওন স্থান,
 খাঁর উঁতবি ঋউ ছোডাঁ ঋসমান ।
 হম ক নেরঁ ঋপনামে সমারেশী,
 দেৰঁ কাকা ভৈয়া সন সম্মান । ।
 এহিসঁ রৈসী খাঁর হমহুঁ কিছ্ঠ নথিঃ দেৰঁ,
 জে দৈত ছী ঋগ্গঠা সেহো নথিঃ দেৰঁ ।
 রিসবি জাউ ও হুসিঞাঠিক মান গ্ৰমান,
 খাঁর চনতৈক দেশেমে সমতামূনক সঁরিধান । ।

৭

করিযিত্ৰীক ঋন্দানন
 কনিঞাক ঋন্দানন
 ঋগ্গঠ সকানে কনিঞা কহনী,
 হম সধরা সারিত্ৰী ।
 সূৰ্পনখা সন স্বন্দব হম ছী,
 খাঁর রঁনরঁ করিযিত্ৰী । ।
 শিঙ্গ চযন ঋগ্গঠব ছুন্দ রিধানক,
 সৰঁ মযাঁদি তোডৰঁ ।
 দোষারোপণ সহজ কাজ ঠ্ঠে,
 সে কিনকো নথিঃ ছোডৰঁ । ।
 কনিকে নাক কঠন ঋছ্ঠি রাঁকী,
 সৰঁ ঋগ্গ ঋছ্ঠি ঠীকে ।
 প্ৰক্ৰষ গ্ৰপাণ ঋৰঁ ভোথ ভেন ঠ্ঠে,
 সৰঁ প্ৰক্ৰষ স্ৰত্ৰিন ভেন ছুথি,
 সে হমবা নেন নীকে । ।
 হমব কাৰা শ্ৰতিভা জাগন ঋছ্ঠি,
 এহিসঁ নাভ উঁঠারী ।

চমক ধমক খাণ্ডব ত্ৰিয়া চানিসঁ
 করিযিত্ৰী কহরঁরী । ।
 প্ৰকৃষ সমাজ সৰঁ দিনকা বঁবিৰঁক,
 তেৰবা কিএক গ্বদানৰঁ ?
 ব্যাকবণো কে তাক বাখিক'
 নৰ খান্দানন খানৰঁ । ।
 প্ৰকৃষক শৌষণ সহৰঁ খাৰঁ নঞি,
 সৰঁকে তামৰঁ কোবৰঁ ।
 প্ৰেম সমৰ্পণ হম নঞি জানী,
 মধুৰেমে রিষ ঘোবৰঁ । ।
 সঁচিত জে খধিকাব হমব খন্তি,
 নডৰঁ নেৰঁ,নঞি ছোডৰঁ ।
 খাগসঁ চুল্লা হম নঞি ফুকৰঁ,
 সৰঁ বিধান হম তোডৰঁ । ।
 ক্ৰস্মাসরকে প্যাসন প্ৰকৃষক,
 কাঠৰঁ হম ভঁরবাকে পাঁখি ।
 সৰঁ নাবী হম জাগি গেনি স্তী,
 নিজ কন্যাশক নাগন চাঁকি । ।
 মসনি কবৰঁ ব্যাকবণকে খোঁখা
 খাণ্ডব সামাজিক মৰ্যাদা ।
 নৰ ব্যাকবণ গঠৰঁ খপন হম,
 গঠৰঁ নৰ নিজ পবিভাষা । ।
 প্ৰকৃষ রক্ষা দেখিতহি জবি জেতা,
 পহিবৰঁ খাকৰ্ষক পবিধান ।
 দেশে সমাজকে রঁদনি দেৰঁ হম,
 গঠৰঁ খপন খনুকুন বিধান । ।
 মহিষাস্বব সস্ববকে বঁমৰঁ,
 ভেঁস্ববকে তোডৰঁ ঘস্বব ।
 সাউস ননদিকে ঠাঠে মর্দৰঁ,
 ঠেঁনপডা সক চানিকে চুব । ।
 খিডকী কাঠন জিঁস কে পহিবৰঁ,
 নেৰঁ খপন খাধা খধিকাব ।
 মসনি দেৰঁ হম প্ৰকৃষ রক্ষাকে,
 কবৰঁ উচিত প্ৰকৃষক প্ৰতিকাব । ।
 হম কানীকে স্তী খরতাব ।
 শাডীমে নঞি বহৰঁ সমেঠন,

পহিবৰঁ নৌনা কঠঁ সনৰাঁব ।
 সৰঁ বিধান হম রঁদনি দেৰঁ ঋৰঁ,
 রযস রঁবস ঋষ্টি পচপন পাব । ।
 প্বকষ রঝ্ৰকে রাঁবি দেৰঁ হম,
 প্বকষক ঋৰঁ বহন নঋঃ কাজ ।
 বহথু ঔপেষ্কিত প্বকষ রঝ্ৰ ঋৰঁ,
 ভিল্লহি বাথৰঁ ঋপন সমাজ । ।
 প্বকষসঁ পাগ ঙ্ঠিনিক' পহিবৰঁ,
 পাগমে দাগ নগাএৰঁ ।
 গদ্য পদ্যমে ভেদ বহত নঋঃ ,
 ঔনঠে ধাব রঁহাএৰঁ । ।
 ঋভিসাবক নঋঃ বহন প্ৰযোজন,
 নঋঃ জাএৰঁ ঋভিসাবক নেন ।
 রযস রসন্তক জাগন হমরো,
 প্বকষে ঠা নেন রঁনতে জেন । ।
 প্বকষেকে জাএ পড়তে জেন ।
 মাবক মাবন হম নাবী ঙ্ঠী,
 ঋৰঁ স্লুঙ্কন্দ হম কবৰঁ বিহাব ।
 বহৰঁ কতেক দিন মাবক মাবন ?
 সক্ষম রঁনন হমব সবকাব । ।
 সক্ষম ঋষ্টি নাবীক সঁসাব । ।

+

ঋাউ শিগ্ঠ মৈথিনজন স্ৰনিয়েৌ,
 হমরো ঔত্তম শ্ৰেগ্ঠ রিচাব ।
 দিয়ৌ সমাজক সৰঁ রঁচিতকে,
 ওকব ঋপন পূবা ঋধিকাব । ।
 রিঘ্যারনসঁ ব্যাজিকে চিন্ঠুঁ,
 রিঘ্যানক কবিয়ৌ সম্মান ।
 ওছ তুছ রিচাব নিজ বাগী,
 তখনে মিথিনা রঁনত মহান । ।
 ঋনকব হিঁস্মা রিগ্ঠা ব্ৰূমিয়েৌ,
 ঋনকব হিঁস্মাকে জুনি ঋাগ ।
 ঋন্বচিত ঋাণ্ডব ঔচিতকে ব্ৰূমিয়েৌ,
 নঋঃ ঋন্বচিত ঋৰঁ কবী কমাগ । ।
 নঋঃ কেও ছোঠপৈঘ নঋঃ কেও,
 সমতামূনক গঠ্ৰ সমাজ ।

সম্মানক খাদান শ্রদান হো,
 খন্থা খাঁ চনত নথি কাজ । ।
 জে রঁবারঁবীক কবত রিবোধ খাঁ,
 ও সমাজমে রঁবন জাএত ।
 হমব রঁাতকে রঁমিয়ৌ মৈথিন,
 দেখেই রএহ খঁছুত কলাএত । ।
 খাঁ প্রপঁচসঁ পেঘ রঁনরঁ জুনি,
 নথি ভেঠেত সঁচ্চিত সম্মান ।
 খসগব পেঘ খঁহীঠা সঁভসঁ,
 নগনে মাঙন জাএত শ্রমাণ ।
 খঁহাঁক ঘহব ঘূত গগ রঁহে ছন,
 নথি শ্রমাণ নেন সঁঘরঁ হাথ ।
 পূরঁজ খঁহাঁক ছনা ঘূত খৌকা,
 কে রঁবিরঁক গু মানত রঁাত । ।
 খাঁ প্রপঁচক গটী কথা জুনি,
 রেব রেব খপমানিত হাএরঁ ।
 মূঠ রঁাজি সম্মান নেরঁ জঁ,
 জে নথি চাহী সেনো পাএরঁ । ।
 নথি রিচাব জঁ সঁন্দব বাখরঁ,
 ফুঠন মাঠিক রঁাসন হাএরঁ ।
 সমতামুনক খপন রিচাবসঁ
 সোনারঁ ফঁন্দন রঁনি জাএরঁ । ।
 খপন ফঁফঁিকে কক নিয়ঁত্রিত,
 সদঁফঁি সম্মান দিয়াউত ।
 খাঁ খঁহঁবিয়া নথি রঁাঁচন ঠে,
 শিঠু খঁচবণ পূজ্য রঁনাউত । ।

৯

হম সম্মানক রেঁসী ভূখন,
 কনিএগসঁ হম দান মঙননিযনি ।
 কৰেত নিরেদন হাথ জৌহঁি হম,
 হম পেঁচ সম্মান মঙননিযনি । ।
 বসরন্তী হম বসসঁ মাতনি,
 মগু: হম সারিত্রী ।
 রেননা দেখা ডেবাক' কহনী,
 হম ভেনহঁ করিযিত্রী । ।
 মবকন সনকে সঁহে খঁহাঁকে,
 ছতহব ফুঠন রঁাসন ।

খন্ডিসারোমে সাব কলোঁ খন্ডি, ?
 নখিঃ সুনরোঁ হম ভাষণ। ।
 দাঁত ঠুঁঠন দেহ মহকৈএ,
 হমবাসোঁ বহি দূরে।
 খারোঁ খলোঁসোঁ রোঁত কবরোঁ তহ,
 নোক কবত দ্ব দূরে। ।
 মনক মনোবখ জবনে বহন,
 কহিযোঁ কিছু নখিঃ পূবা ভেন।
 যোরনকে কিছু মোন বহন নখিঃ
 যোরন হমব খকাবখ গেন। ।
 হম যোরনকে কবরোঁ শ্রদর্শন,
 হমব কারাকে ভাষা গা।
 খপনে মনক বচরোঁ হম বচনা,
 বচনাকে পবিভাষা গা। ।
 মিখিনামে খারোঁ রহব কলোঁ ঠে,
 রবদ ভেঠগএ গামে গাম।
 জিহ্ম নীক নগগএ হমরো,
 হম এহিনা খারোঁ বহরোঁ উদাম। ।
 বিন রোঁনাক' কবরোঁ নাম। ।
 খাঁখিমে নানী গানমে কাজব,
 দাঁত বঙরোঁ পেববঙ্গগা।
 হম খানেমে খুরোঁ নহাএরোঁ
 নাম দেরোঁ হম গগা। ।
 খলুবা ডিঠবা রোঁনন সমীক্ষক
 এহিসোঁ নাভ উঠারোঁ।
 করিতা নেখনমে কী বাখন ?
 পবস্কাব কিছু পারী। ।
 হম সম্মানিত করিযিত্রী ছী,
 হমব রোঁতমে জুনি দী মীক।
 খলুঁ কোনো কী মন্বখে ছী খারোঁ ? ,
 খলোঁসোঁ ফফড়া রিনাগএ নীক।
 কোনাক' বুঁমরোঁ মন্বখ খলোঁকে
 যোরনকে নখিঃ খর্থ বুঁমোঁ ছী।
 হম ভেনহুঁ চীবকান করিযিত্রী,
 হমবা কিএক তদর্থ বুঁমোঁ ছী। ।
 রোঁনরোঁ দ্রোঁপদী পাঁচ পতিকে,
 হম পঁচানী নাবী।

খহাঁ রঁনী জুনি দশিবথ কহিয়ো,
 বহু বাম ব্রতধারী । ।
 খহাঁ রহব নথিঃ হম নথিঃ কনিঞা,
 নথিঃ জাএরঁ খভিসারে ।
 ঘরহা ফকডক সগ বহরঁ নথিঃ,
 কবরঁ স্নছন্দ রিহারে । ।

১০

হমব স্নফমাৰি সাৰি র়েস বৃধিয়াৰি ছথি,
 কামনা খনন্তু খাণ্ডব মন কনহন্তু ছনি ।
 ঝিগডন র়োনকে ও কৰিতা কহেত ছথি,
 মনমে দরঁন রাঁত রঁহুতে জিৰঁন্তু ছনি । ।
 মনমে মনান ফুদা রঁহুতে জিৰঁন্তু ছনি ।
 হুনকে খপান রাহ কৰিতা কহাগত ছৈ,
 খুক খাণ্ডব খখাব হুনক কৰিতে ভহ জাগত ছৈ ।
 কখনো কহেত ছথি কৰিতা সনীন হম,
 ঝিগডন র়োন হুনক ছন্দ রঁনি জাগত ছৈ । ।
 হুনকে খপান রাহ কৰিতা কহাগত ছৈ,
 হুনকে কহরঁ হমব দফন খঁগ খছি ।
 কখনো কহেত ছথি কৰিতা সনীন হম,
 কখনো কহেত হমব খঁগ বাস বংগ খছি । ।
 পোখেবমে নহাগত ছথি মাছ মৰি জাগত ছৈ,
 হুনকা দেখেত কমন ফুন ফুনাগত ছৈ ।
 হুনক সৌন্দৰ্য দেখি দৃষ্টি চোন্হবাগত ছৈ,
 হুনকে দেখেত খাগ সৃষ্টি গা নজাগত ছৈ । ।
 তারা সন তপেত দেহ মাঘমে ঘমাগত ছনি,
 হুনকা দেখক নেন নোক ননচাগত ছৈ ।
 দেহ হুনক দারানন গৰ্মা রঁটনে ছৈ,
 দেহ হুনক খাগ দেরাহাবমে গিনাগত ছৈ । ।
 গডকা কে গড সন পৌননি পৰিত্র ফুঁহ,
 নোক হুনক ঞঁঠ পবসাদ বঁনি খাগত ছনি ।
 মনমে মকাব পঁচ নাজো নথিঃ নাগেনি বঁচ,
 সৰঁ বস নেনাক রাঁদো মন ছুছরাগত ছনি । ।

১১

দেশে ঝিকাশিক;নগব সমাজক,
 কথা মাৰ্মিক স্ননরঁ ছী ।

কেনহুঁ খ্ৰিষ্টি উপনহুঁ হম জে,
 সে সৰুঠা হম গনহুঁ ছী । ।
 বাজনীতিক জন পেয বহন নখ্ৰি,
 স্বগরে নহা বহন খ্ৰিষ্টি ।
 জেম্বরে দেখিযৌ বাজনীতিমে,
 রিষ্টি দহা বহন খ্ৰিষ্টি । ।
 হেহব থেখব খ্ৰিষ্টি পাখব,
 ভ্ৰুশিৰোমণি হুখিয়া ভেন ।
 স্বগবক খ্ৰিষ্টি কে পূজা হোগএ,
 হুকডক হুহ গমকৌখা তেন । ।
 কনহা হুতা প্ৰতিনীধি খ্ৰিষ্টি,
 গিহু বিনাগ রিচাবক ।
 হবিযব-হবিযব হমিন চবগএ,
 মাট সমাজ স্বধাবক । ।
 নখ্ৰি পৌকষ নখ্ৰি পাগ মাথ মে,
 তাখ্ৰি বাজনীতি সুবহীন ।
 মত্তা স্বল্লবি বিনামিতা মে,
 ভাঙ খায সূতনি খ্ৰিষ্টি নীন । ।
 সোনহ সিঙাব হুতিয়া হুখমডন,
 খ্ৰিষ্টি মে কাজব নানী ঠৌব ।
 খ্ৰিষ্টিপ্ৰদৰ্শন কৰেত চনগএ,
 ঐঠি নগব মে পহীবি পঠেব । ।
 খনহবিযা কে জন্মন রোনক,
 খনহবিযা মে কবগএ খেন ।
 খনহবিযা কে পূজা হোগএ,
 বিনু রাতী দীপক ও তেন । ।
 মাট পহিবনে খাধী হুতা,
 হুম্বকবণ সন টেকবি বহন খ্ৰিষ্টি ।
 জিন্দা পব খ্ৰিষ্টিকাব ওকব হুে,
 হুদা খাক'খকবি বহন খ্ৰিষ্টি । ।
 কৌখা মেনা শিক্ষক ভেন খ্ৰিষ্টি,
 গিহু সিয়াব খ্ৰিষ্টিকাৰী ।
 শিক্ষা ক্ষেত্ৰ কে কবনক সভঠা,
 ভ্ৰু মাট সবকাৰী । ।
 খৰ্খে ঠা সঁ ছনি খ্ৰিষ্টিপেক্ষা,
 কহুে ছখি খ্ৰিষ্টিপাক ।
 ভ্ৰান খ্ৰিষ্টি বা ঠি বহন ছখি,

নখিঃ বিচাব ছনি ব্যাপক । ।
 চোপী চানন হকন কনগএ,
 দাট্ী ব্ৰৈসন কো কোড্ী মে ।
 বাম বহীমক বাজনীতি খ্ৰিষ্টি,
 নাগন নোক নিহোবা মে । ।
 ঙ্গাচাবী গগন বিহাবী,
 রাহন ব্যাম বিহাব মে ।
 ভ্ৰুগ্গাশিৰোমণি উঁচামন পব,
 ব্ৰৈসন খ্ৰিষ্টি সবকাব মে । ।
 জাতি ধৰ্ম খ্ৰাণ্ডব ভাষা ক্ষেত্ৰক,
 জন-জন পব খ্ৰিকাব জমৌনে ।
 চাৰ্ধকাব হমহী ছী দোষী,
 প্ৰতিনিধি পবিরেশি ঘিনৌনে । ।
 প্ৰতিনিধি পতিত ব্ৰৈনি ব্ৰৈসন,
 খ্ৰাণ্খি মে হুনকা মোতিযাৰিন্দ ।
 নৈতিকতা কে ব্ৰৈচি খেলে ছথি,
 সূতন ছথি ফ্ৰঁভকৰ্ণক নিন্দ । ।
 চৌসঠ খ্ৰাবৰণ খ্ৰগপ্ৰদৰ্শন,
 বিষরানা সন ব্ৰৈনি ঘুমগএ ।
 প্ৰণয় ঘড্ী মে প্ৰণয় নিমন্ত্ৰণ,
 ফত্তা কে ননকাৰিত দগএ । ।
 মদিব -মন্দিজদ কে মগড্ী মে,
 বিদ্যা-ব্ৰৈভৰ ভেন সমাপ্ত ।
 ভ্ৰুগ্গাচাবক মেঘ নগগএ,
 মগৰো খ্ৰিষ্টি খনহাবে ব্যাপ্ত । ।
 খ্ৰথ্ৰ প্ৰতিপ্ৰিত খ্ৰথ্ৰক ভূখন,
 পৌকষ কে ননকাব দৈত খ্ৰিষ্টি ।
 হম যদি কিছ্ৰ 'ৰাজ' চাহী,
 নখিঃ ৰাজক খ্ৰিকাব দৈত খ্ৰিষ্টি । ।
 জনম-জনম কে ভূখন প্যাসন,
 প্ৰতিনিধি খ্ৰাণ্ডব পচ ব্ৰৈনগএ ।
 নংগা ও ভীখমংগা মিনিক'
 ব্ৰাট্ী মে ব্যাম বিহাব কবগএ । ।
 দেহ পেঠ জেকরে ছৈ ভূখন,
 ব্ৰৈনন প্ৰফ্ৰুথ প্ৰখডক ।
 সতহন্তা সবপচ ব্ৰৈনন খ্ৰিষ্টি,
 তাখিঃ বিকাশি খ্ৰিষ্টি ব্ৰৈফ্ৰক । ।

পাপ পচাৰঁ মে জে সক্ষম,
 পট্টেতিয়া খ্ৰিষ্টি ভেন মহান ।
 বৃক্ষিজনীৰী বিদ্বান কাত ছুথি,
 পায়ৰঁনা পবসগএ ত্ৰান । ।
 ভ্ৰুগ্ৰাচাবক ভূমা থাক',
 ভেঁমা কাগন্তুস্বন্দী ভেন ।
 বিধি বিধান খ্ৰিষ্টি বিধৰা বৃট্ৰা যা,
 নগবরধু সতরন্তী ভেন । ।
 খ্যায় খ্ৰন্থাব গজোত কে য়েবনে,
 মাণ্ডি বহন বংগদাবী ।
 শিখব শীৰ্ষ পব বারণা ব্ৰেঁসন,
 সীতা বিকন ব্ৰেঁচাবী ।
 নাঠী পব খ্ৰিষ্টি ঠিকন নোকতঁত্র,
 জন-জন ছুথি নচবন নাচাব ।
 ভাবত ভাগ বিধাতা নিখননি,
 হুঁঠ নেখনী হমব কপাব । ।
 বাজনীতি মে ভেড্ৰচাব খ্ৰিষ্টি,
 পৃগ্ৰাক পোষক ধূৰ্ত্ৰ সিয়াব ।
 ধ্বজা কে রাহক ব্ৰেঁচি খেনক খ্ৰিষ্টি,
 সন্তা কে চুনবী সনৰাঁব । ।
 শিক্ষা বিভাগ মে পাত্ৰ খ্ৰিশিক্ষিত,
 স্নাস্থ্য বিভাগ বিঁমাব পড্ৰন ।
 চাৰ্ধ্ৰকাব খ্ৰাণ্ডব চমচা চাবণ,
 চনৰঁগএ সবকাব মবন । ।
 বাজনীতি খ্ৰিষ্টি স্বগবক মগড্ৰা,
 বিগ্ৰা পব খ্ৰধিকাবক ।
 খ্ৰপন পেঠেঁ খ্ৰাণ্ডব বিনাসিতা ব্ৰেন,
 সঁবক্ষক সঁহাবক । ।
 জে পেঠেঁ খ্ৰিষ্টি ভবন শ্ৰপচে,
 উদবক্ষল্ড ঠ্ৰে থানী ।
 বিগ্ৰা পব খ্ৰিষ্টি ঘাত নগৌনে
 ত্ৰানক ব্ৰেঁভরশানী । ।
 নিৰ্নজ নীচ জীভ ফ্ৰক্ৰব সন,
 খ্ৰিষ্টি ত্ৰানক পপিযাহা ।
 রএহ সমাজক শিরোমণি খ্ৰিষ্টি,
 ভোজ খৌকা জিৰঁনাহা । ।
 হমব ঘব খ্ৰনহাবক বাজ মে,

खुँडि गजोतक खुँशि ।
कहिया देखरँ पूर्ण चन्द्रमा,
एतरेँ खुँडि खुँडिनाया । ।

-रँद्रीनाथ बाय खुँमाव, ग्राम पोस्ट कवमौनी, भाया कन्नखली, जिना मधुर्नी रिहाव ,फोन
6205190859

खुँपन मंतरा editorial.staff.videha@zohomail.in पव पठाड ।



বামপ্ৰগ্ৰ পৰাৰ্থী

১

সদা নহি বহত খৰ্হাক সাহিৰী ত' গ্ৰ গৌবৰ গ্ৰমান কথী নেন
এক দিন জাএৰ নিশিচত ঠ্ৰেয় এতেক স্ৱাৰ্থক সমান কথী নেন

হিঠনব হনাক চংগেজ খা' সভকে বহক ৰিশ্নে ৰিজ়েতা'ক দ'ভ
দফন ভ' গেলৈ সভ এহি ধবতীমে দেহক খভিমান কথী নেনে

জা ধবি জীৰৈত ছী নোককে সিঙ কৈযনে বহু শ্ৰেম-কৰণাসঁ
কাঁহি কনহ গ্ৰাষাসিঁ ৰনৌনে ছী হীযাকে ৰেগিস্তান কথী নেন

মৰিক' জিখত বহৰাক খ্ৰিষ্টি ত' কবহি পড়ত নীক কৰ্ম
ফেব ঠক-ফুসিয়াহীমে কৰৈত ছী সময় জিখান কথী নেন

সল খহিসা ক্ষমা দয়া কৰণা য়েহ ঠ্ৰেক সভ ধৰ্ম'ক খাধাব
ধৰ্ম বক্ষাকে নাম পব কৰৈত ছী মানৰতাকে ন্বকসান কথী নেন

জিনগী সফন খ্ৰিষ্টি জঁ হীযামে খ্ৰিষ্টি সেৱা পৰোপকাব'ক ভাৱ
ফুসিওকে খৰ্হা ঘূমি বহন ছী চাক তিবথ ধাম কথী নেন

২

খহাঁ পাখল্দিৰাদ'ক শিকাব ছী

কোনা কহৰৈ খহাঁ হম খামজনক সাহিলকাব ছী
এখনো ধৰি খহাঁ ব্ৰাহ্মণ'ৰাদক পৰিধিমে ঠাড় ছী

দনিত ৰিমৰ্শ'ক নাম স্মনি খহাঁকৈ উঠৈত খছি তামস
স্বৰী ৰিমৰ্শ' স্মনৰী নেন খহাঁ কখিনো নহি তৈয়াব ছী

নোক কহিত টেক ধৰ্মসিঁ পৈঘ হোগত টেক মন্বকথতা
ধৰ্মবক্ষাকৈ নাম পব খহাঁ তকখাবি নেনে ঠাড় ছী

খহাঁ কোনা নিখ সৰুৰ শৌষিত-ৰচিত'ক খধিকাব
শাম্ভ্ৰান্ধসাব খহাঁ ৰিশেষাধিকাব'ক পক্ষমে ঠাড় ছী

খহাঁ নহি নিখ সৰুত ছী দনিত-ৰচিতক দূখ-ৰাখা
এখনো খহাঁ উঁচ-নীচ ৰনা পাখল্দিৰাদ'ক শিকাব ছী

খহাঁমে হেৰাঁক চাহী ছন ব্ৰৈত্ৰানিক সোচ-ৰৌক্ষিক চেতনা
সুদা খহাঁ গায়'ক নাগবি পকডি ব্ৰৈতবণী পব ঠাড় ছী

খামজন'ক সাহিল নিখ' নেন চাহী সমতা'ক ভাৰ
খা খহাঁ জাতীয়দ'ভ ছোড়' নেন কখমপি নহি তৈয়াব ছী

৩

ওকবা খাবক্ষণ'সঁ চাকৰী কি মিনন'য ঘৰ্মড ভ' গেলৈ

থারঁ ঞপন নোক ওকবা নেন রুঁডাঁ রঁক উদঁড ভ' গেনে

জে ওকবা ঞছোপ কলী পহিলে কৰেত বহেত ছনে ঞপমান
ঞাং-কাল্হি ওকবেসঁ ওকবা ঘনিগ্গা সঁরঁধ ভ' গেনে

থারঁ ও জন্দী নহি রৈসতি ঞছি ঞপনা সমাজমে
খোড্কে পঠি-নিখ' কি নেনক রিদ্দানক দঁভ ভ'গেনে

থারঁ জয ভীম কহযমে ওকবা নগেত ঞ্চেয় রঁড্ নাজ
মন্বরাদী-ব্রাঁহ্মণরাদী নোকসঁ থারঁ ওকবা সঁগ ভ' গেনে

ও নাগন বহেত ঞছি ঞপন পহিচান ছপারঁক রাঁতমে
দু-চাবি দিন মঁদিব কী গেনে ও পূবা ডপোবশঁখ ভ' গেনে

“পবার্থী” থারঁ ও মোজব কোনা কবত ঞপন সমাজকে
বিশ্নিত খা-খাক' থারঁ ও একদমসঁ ঞ্হসডল্ড ভ' গেনে

৪

ও ঞ্হতাকে ভেবর ঞা স্বগবকে রিগ্গু ভগরান কহেত ঞ্চেয়
ঞ্হদা গঁসানকে ডোম দুসাদ চমাব কলী ঞপমান কৰেত ঞ্চেয়

ঞজীরঁ রিরোধাভাস ভবন ঞ্চেয় ওকবা রাঁজিহ্নমে
ও সভসঁ ধূশিত পোখীকে প্রাচীনতম সঁরিধান কহেত ঞ্চেয়

ও ঞাডঁরঁবকে রুঁমেত ঞ্চেয় ঞপন খানদানী কারোরঁব
তগযো নাজ নহি নগেত ঞ্চেয় ঞপনাকে রিদ্দান কহেত ঞ্চেয়

শাতিব ঠ্বেয় ও ঋধৰিশ্বাসকে জোড়া দৈত ঠ্বেয় ৰিক্তানসঁ
নোক নাদান ঠ্বেয় গপ-গপমে ওকবা প্ৰণাম কহিত ঠ্বেয়

ও ৰিন্ন মেহনতিএকে জিনগী গুজাৰেত ঠ্বেয় এশো-খবামসঁ
ছন প্ৰপাচ ঠগ ফুসিয়াহীকে ও খপন কাম কহিত ঠ্বেয়

ও মানৰ হিত নেন নহি কেনকে এগো স্বৰ্গযোকে ঋৰিষ্কাব
হুদা খপনাৰে এহি ধবতীক সৰোত্তম গঁসান কহিত ঠ্বেয়

খপনা ৰচস্ব নেন খঁসি সকেত ঋষ্টি ও সিমানসঁ নীচাঁ
“পবাৰ্থী” ও ধৰ্মক ঋঠমে উল্ঠা-প্নল্ঠা কাম কৰেত ঠ্বেয়

৩.

জে ধবতী পব নহি ছুৰেয় ওকব গতিহাস নিখ দেনকে
কনম হাখমে ঋৰিতে ও স্মৃঠ-ফুসিক ৰাত নিখ দেনকে

দৈব দানৰ বাক্ষস গা প্ৰবৃতি ভ' সকেত ঋষ্টি গঁসানক
ও ঋাদমীকে সীগ, সূঁডে দেখৰেত ধৰ্মশাস্ত্ৰ নিখ দেনকে

গাৰ্ব্ঠী লেত ঠ্বেয় ঋাকাশিমে হম বজিস্ঠ্ৰী কবৰী দেৰঁ স্নহ্না
জে সঁভৰ নহি ঠ্বেয় কহিও ও ৰকৰাস নিখ দেনকে

ও ৰেঁগমান খপনা প্ববখাকে দেনকে দেৱতাক উপনাম
ঋা ঋনকা প্ববখাকে বাক্ষস কহী উপহাস নিখ দেনকে

খপনা ৰচস্বকে ন'ক ও বচৈত বহলে সঁভদিন প্ৰপাচ
স্বতঁব্ৰতা সামতাকে দ্শ্মন ঋায়-শাস্ত্ৰ নিখ দেনকে

ওকব খদখোগ-ৰঁদখোগ খাৰঁ কেতেক কবত “পবাৰ্থী”
খাদমী বহিতো ও জানবব বঁনা সভ স্মাৰ্থ নিখ দেনকে

৩

হবেক গমসঁ হম খপনাৰ্কে খাজাদ বখেত ছী
জিঁদাৰাঁদ ছী খপনাৰ্কে জিঁদাৰাঁদ বখেত ছী

মবৰাঁক খছিএ ত’ কথিকে চিঁতা-ফিকিব
এহি সোচৰ্কে হম সদিখন খাৰাঁদ বখেত ছী

ডব-ভয় ত’ খছি নহি হমবা মিসিও ভবি
জুঁম’ক বিরোধমে হম বুনঁদ খাৰাজ বখেত ছী

খপনা রিদ্বাহী তেবব পব গ্বমান খছি হমবা
রিচাবমে হম সদিখন গাঁকিনাৰ বখেত ছী

হম নহি বঁনয় চাহিত ছী জীৰঁত জী নহাস
জীৰঁত ছী খপনাৰ্কে জিঁদাৰাঁদ বখেত ছী

৭

খৰ্হাক ধৰ্ম খাস্থা রিশ্বাস ন’ক হম কী কবৰঁ
খৰ্হাক প্বনৰ্জন্ম বঁনা বঁকরাস ন’ক হম কী কবৰঁ

একনব্য শঁবুঁক’ক প্ৰসংগ বুনন খছি হমবা
হমবা নেন উপহাস খছি ধৰ্মশাস্ত্ৰ ন’ক হম কী কবৰঁ

হমবা নহি নোভ দিখ জে ভ’ জেতৌখক স্মাক্ৰক প্ৰাপ্তি
ধবতী পব নহি মিনন ত’ খাকাশি ন’ক হম কী কবৰঁ

পিতৃপক্ষমে পিঁড়ান হাঙ্গপ্রদ বঁমনা জাগত খ্ৰিষ্টি হমবা
কেতরৌ খ্ৰিষ্টি কহরঁ ত' খ্ৰিষ্টিশ্বাস ন'ক হম কী কবরঁ

রৈদিক সন্ততা-সংস্কৃতি কেব গৌবর-গ্বমান হেত খ্ৰিষ্টি
হমবা নেন ঘৃণিত খ্ৰিষ্টি ও গতিহাস ন'ক হম কী কবরঁ

সভদিন হমবা খ্ৰিষ্টিপ কলী প্রতাডা ত কবিত বহনহঁ খ্ৰিষ্টি
হিন্দু কলী কহরঁ দংগা কব' ত' ফসাদ ন'ক হম কী কবরঁ

+

ধাবারঁ রিকক্ষ নিখরঁ ঠেয় রঁড়ে ঋশিকন কাম
নহি মিনত মঁচ-মানা-পাগ খ্ৰিষ্টি নহি মিনত সম্মান

সাহিত্য নিখতহঁ খ্ৰিষ্টি রাঁবন বহরঁ সাহিত্য সমাজসঁ
ষডযঁত্র বচন জাএত এনা, জেনা দৃশ্মন ঠিয়ে প্ববান

রঁড়ে গোখিয়াগিবী চলৈ ঠেয় সাহিত্যকাবক সমাজমে
রবিপ্রজনেরঁ বহৈ ঠনি খ্ৰিষ্টিপনা জাতি রঁনা পব খ্ৰিষ্টি

খ্ৰিষ্টি খ্ৰিষ্টিনাহে সলী ঋদা নিখু মন্বরাদীএ রিচাবধাবা
মিন জাএত মিথিনা বনে খ্ৰিষ্টি মিথিনা রিভূতি সম্মান

খ্ৰিষ্টি কনমমে ধাব খ্ৰিষ্টি ঋদা নহি চিন্তত খ্ৰিষ্টিদমী
পবামর্শ মঁডনমে সেহো কঙ্কিযৌনে ঠখিন রৈহ সভ স্থান

ঋদা ঋখ্য ধাবামে নিখনাসঁ হেবা জাএরঁ খ্ৰিষ্টি ভীড়ে
খ্ৰিষ্টি ধাবারঁ রিকক্ষ নিখ'ক রঁনা সকৈত ঠী পহিচান

৯

জিনগী ভবি জে কৰৈত বহনহঁ তেকব গনাম নহি মিন'ন
মৰৈত বহনহঁ জেকবা নেন ওকরোসঁ সম্মান নহি মিন'ন

মিন'ন মাৰিতে বাস ধূৰ্ত সভ জে দোস্তু বঁনি'ক ব্ৰষ্টেত বহন
জেকবা পব ঋপন হীয়া ব্ৰঠৰিতহঁ ও সমাগ নহি মিন'ন

সোচনে বহঁ ফুন জকা বখনে বহৰঁ সদিখন ঠোড় পব ঋস্কী
ঋঁখিমে নোব মিন'ন ঋদা ঠোড়ক ঋস্কান নহি মিন'ন

ফুন বঁননহঁ ঋদা বস্তাকৈ সদিখন হোগত বহনহঁ নতখুর্দন
ফুনদান'ক ফুন জকা হমবা কহিয়ো সম্মান নহি মিন'ন

দুনিয়া ঠ্বেয জীৰঁহি পড়ত ঙা বঁনৈত ঠ্ভিয়ে খুঁৰ নীকসঁ হস্তু
ঋদা জীৰঁয নেন কম-সঁ-কম ধবি সবমজান নহি মিন'ন

জিনগীকৈ প্ৰতিযোগিতা বঁমি সফনতাক বখনহঁ নৌন
ভাগ-দৌড়ক জিনগীমে কহিয়ো স্বকুন ঋবাম নহি মিন'ন

কি কৈনহঁ কতেক কৈনহঁ তেকব হমবা নহি চাহী হিসাৰঁ
দুখ ঋভি পাঁখি বহিতহঁ উড়় নেন ঋসমান নহি মিন'ন

-সাহিত্যিক নাম: বামপ্ৰপ্ত পৰাৰ্থী Ramkrishna Pararathi; মূন নাম: বামসিহীত পাসরান Ramsiphit Paswan; পিতাক নাম: স্ন পশুপতি পাসরান; মাতাক নাম: শ্ৰীমতী ঋনবী দেৱী; জন্ম তিথি: 04-04-1977; শিক্ষা: বীএ প্ৰতিষ্ঠা (গতিহাস); বৃত্তি:ভাৰতীয় বেন (জুনিয়ৰ গঁজীনিয়ৰ); জাতি:- দূসাধ; স্থায়ী পতা:- গ্ৰাম- ৰিচখানা, পোস্ট -একতাবা, থানা- খৰেড, জিলা- মধুৰ্ণী (ৰিহাব) 847222; পত্ৰাচাব পতা:- বেনৰে কালৌনী বমনা, জিলা-

গঠনা, স্মারকস্বত্ব; মোবাইল/ ৱাটসেপ:- 7766906778, 9153537731; ঙামেন:- rkparthi04041977@gmail.com; সাহিত্য ঔপন্যাস:- কৰ্তব্য পথ (হিন্দী কাব্য সংগ্ৰহ)ৰ্ষ 2019, খহিসামেক প্ৰতিশোধ (হিন্দী ঔপন্যাস) 2019, দূ পৰ্ঠবীক ৱীচ (মৈথিলী কাব্য সংগ্ৰহ) ৰ্ষ 2020, প্ৰতিকাব এখন ৱীকী খ্ৰুতি (মৈথিলী কাব্য সংগ্ৰহ ৰ্ষ 2022), ৱিদাহী ৱসাত (মৈথিলী কাব্য সংগ্ৰহ ৰ্ষ 2024); নহাস খৰিতে বহত (মৈথিলী ঔপন্যাস ৰ্ষ 2025); সন্মান এৰ প্ৰবন্ধাব:-ক) সাহিত্য শিপ্পী সন্মান (নবাকাস, ধনৱাদ), 2019; মৈথিলী সাহিত্যিক সাংস্কৃতিক সমিতি, মধুৱনী দ্বাবা ৰ্ষ 2021 কেঁ নৰহস্তাস্কৰ প্ৰবন্ধাব; মৈথিল সমাজ, বহিকা দ্বাবা ৰ্ষ 2023 মে যাত্ৰী প্ৰবন্ধাব ।

খপন মঁতৰ্য editorial.staff.vidaha@zohomail.in পব পঠাউ ।

৩.৩. ৱিন্দশ্বেব বায"ৱিৱেকী"- ৱপ্ত হোঙাত "মিথিনা"



ৱিন্দশ্বেব বায"ৱিৱেকী"
ৱপ্ত হোঙাত "মিথিনা"

শামা, কৌনী,মকখা, মৌনী
ঠকনা,সবৰী ভেনে ৱিৱপ্ত ।
খলুখা খভাগন ঘব সন্তা গন
চিক্ৰস,চাউব সৰ ভেনে ৱপ্ত । ।

ৱাৱাক পৈনা,দাযক ৱৈনা
কোঠী-ভবনী গেনে ফুঙাঠ ।
সিক্কা,সিক্কা,চংগেবা-চংগেবী
ঔখডা,সমাঠ সৰ গেনে ঔঙাঠ । ।

ঘৈনা,তৌনা,দহীক মঠফৰী
শিলে: শিলে: সৰ ভেনে গাযৰ ।

ঠেকে-ঠেকে, ঠাকিয়া, পথিয়া
 গা সগরো নহি কতো পায়র । ।

পৌতা, পেঠাবী, রাঁরাক রাঁখাবী
 মহফা, কহাব কে ভেনে রিদাগা ।
 ঠাবা, ঠাবী, ডানী-হাবী
 চিত্তি স্বপাড়ী নে খারি কিযো খাগা ।

রঁড়ক খাঁতী, জাড়ক গাঁতী
 কেথবী, চেথবী গেন পড়াগা ।
 নরকী কনিযা দেহক খাঁগিয়া
 শাম-চকেরা গেন হেবাগা । ।

খাপড়া - খুড়পী, সিড়কী-স্বড়কী
 জঠ-জঠিন খারি ভেনে রিবান ।
 খকখা, ফকখা, তকখা, ভকখা
 খারি নে কতো তিনকোবক মান । ।

তৌনী, দৌনী, পৌনী, পসাবী
 মেহ, খুঠা নে কতো কড়াম ।
 কনিযা-প্তবাবা, চঠিয়া-খঠিয়া
 খারি নে কতো ভেঠেয খড়াম । ।

রৌখা-রুঁচী, ব্রুচা-ব্রুচী
 খুবব্রুচী কে ভেন খভার ।
 নাগঠ, ভাগঠ, সাকঠ নে কিযো
 সগরো ছোড়ন খপন স্বভার । ।

রুঁড়রক, কারিন, মামিন, সামিন
 খারি নে কতো ভেঠেয খমোঠ ।
 রিন খামিন তবকারী ছুমকে
 'রুঁড়ী' দিন-দিন ভেনয ছোঠ । ।

ককরো ঘব নে জাঁত ভেঠেয ছে
 নোড়হী-সিনোঠ ভেনে স্বফমাব ।
 চঠগব-চঠনী সৌঙস রঁনন ছে

সব-সমাজ মে পড়ন দড়া ব। ।

গোলেব-ডোবী,পেন্ঠক ছোড়ী
সিপঠীপীন খার গেনয চুগক।
ডিরিয়া-রাতী,পিঠে ছাতী
মঠিয়ো তেন খার গেনয হুগক। ।

হব-পানো খা নাগনি ঠুঠন
সংগহি ছিঠকন জোতি-কনেন।
রান্ধন রড়দ রৌউখ গেনয খার
মাউব-চড়ক রা হোগা রো কৈযন। ।

ফসিযাবক নে বস চুরে ঠৈ
দুফী ভেঠেয নে কোনো ঠাম।
নরকা-নরকা খাঙঠম ভেঠেয
জহড়ক পুড়া যা গামে-গাম। ।

রুখুখা-রিড়া যা রাতে মোহগব
ফুহরৌবী কে ভেনয তানাক।
চড়-চড়ীবী,রড়, খদৌবী
সরুঠা মনোবখ ভেনয খাক। ।

ঠাঙু-পিড়ী,পাহন-পড়ক খা
রাঠ-রঠেহী ভেনয গৌণ।
শেব-পশেবী,কনমা, শোরে
নরাদুখা নে জোখে মোন। ।

ওবিকা,তামা,দাঙর দৈঙর গেন
বহিহ বহি গেন ঠাবহি-ঠাড়।
নেনা-ভুঠকা ভেনয খগত্তী
ডারী,কোহা কে হোড়ন কপাড়। ।

ওবিযানী,ওসাবা হঠনে
খাম্হ,রড়ে ড়ী কবয কিনোন।
কোরো-রাতী,রান্ধন রাজন
ঘব-দুখাবি মে ঠৈ রুড় মোন। ।

গোড়়া-গোড়়া,নোড়়া-ওড়়া
 মাগক-ভকথা খাঙথ খাঙব ।
 মজরী-দহীক খৌব পৌড়়ন খন্ডি
 কনহা কে সৰ় পবহৈন গাঙাড় । ।

লৌগনী,ৰঁধুখা,ৰিগ্ৰী,ধবিয়া
 ডোবব,নংগোঠী,নাংগঠ ভেন ।
 ডবাজোঙব নে ডাৰি ধৰৈ খাৰি
 খপনেহি মেঁ সৰ় নংমঠ কয়ন । ।

হেহব-খেখব,খাগব-ৰীগব
 ছাগব কে ফাঠন ছুছনাব ।
 পাঠা-পাঠীক পাঠ সঠ গেন
 নাব-পুখাব খাৰি ভেন রীমাড় । ।

চুহী,জাড়়ন,নাড়়ন নড়়ি গেন
 ফুবহী সংগ ভাগন কংসাব ।
 রীচহি রাঠি মেঁ নাগ্ন ভেঠ গেন
 জা রৈসন সৰ় হাঠ-রাজাব । ।

পবতানক নে তান সুলে ছী
 সুলী পবাতী নহি ভোৰে-ভোব ।
 দাঙ-মাঙ নহি সানম গৰৈ ছুথি
 মগরো 'মিথিনা' ত়াবথি নোব । ।

-ৰিন্দ্রশ্ৰীব বায়"ৰিরেকী", গাম - নরকবহী, ভায়া-খড়েবে, থানা-খড়েবে, জিনা-
 মধুৰ্ণনী(ৰিহাব) পিনকোড:-847222 মোৰীগন নং-7004765952

খপন মন্তব্য editorial.staff.videha@zohomail.in পব পঠাউ ।

২.৭. তেব্বগ্ন কার্য: কাঠক ঘোড়া । [মূন তেব্বগ্ন'কোয়্যা গ্বর্বম'] মূন তেব্বগ্ন: নগ্নহ্ননি (মানেপল্লি
দ্বষীকেশীরবার) মৈথিনী খন্বরাদ: মানেশ্বিব মন্বজ [খল্ড ৩]

তেব্বগ্ন কার্য: কাঠক ঘোড়া । [মূন তেব্বগ্ন'কোয়্যা গ্বর্বম' কেব নেখক উথি নগ্নহ্ননি (মানেপল্লি
দ্বষীকেশীরবার)]

মূন তেব্বগ্ন নেখক



নগ্নফলি এক পবিচয়

নাম: মানেপল্লি দ্বষীকেশীরবার

জন্ম: 15 মঞ্জ 1940

জন্ম স্থান: শিহব- তেনালী, জিনা- গুট্টুব (খাঁপ্র শ্রদেশী)

বৃত্তি: চীফ আডিষ্টব, খাঁপ্র শ্রদেশী বিধান সভা, তকব রাঁদ ডিপ্ঠী সেক্রেটবী, ওতহি

লিঙ্ক: পহিলে সাম্যবাদী (কম্যুনিষ্ট), রাঁদমে বাষ্ঠ্রবাদী (নেশনিষ্ট)

সংস্থা: খরিভাজ্যক জনতঁত্র, 1990

খাঁদোনন: দিগম্ব্বব করিতা খাঁন্দানন 1965

নক্ষ্য: নংগঠ, ভুখন, দীন, দবিদ্রক হিত

প্রতি:

উদযিঁচনি উদযব্ব (ও উদয জে উদিত নহি ভেন)

পূর্বা হরা

জন্মি চেষ্ট

বিশেষ: 1977 গ্ৰ. মে বঁহুচর্চিত কার্য- 'কোয়া গুর্বম' (KOYA-GURRAM), জকব খর্খ
খন্ডি- 'কাঠক ঘোড়া', ভার- 'নকনী সবকাব'। 19 নরম্ব্বব 1977, শিনি দিন বঁগানক
খাড়াীমে পচাস-সার্ঠি ফুঠ ঙুঁচ নহড়াঁ উমড়াঁ ক২ প্রজ্ঞা জিনাক দিরিসীমা ক্ষেত্রকেঁ
ডুঁরা ক২ নগ্ঠ, ক২ দেনক। হজারো নোক মাবন গেনাহ। গ্ৰ ঘটনা কার্যক বস্তু বঁনন।
বিষয় খা পবিস্থিতিসঁ উপজন গ্ৰ কার্য হিন্দী করি ঙ্গজিৰৌধক 'খঁধেবে মে' ক বঁবারবীক
খন্ডি।

মেথিনি খন্ব্ববাদক



নাম: মানেশ্বৰ মন্মজ

জন্ম: গাম- গম্ভৰিয়া (ৱেঁনীপৰ্ণী) মধুৱনী। জন্মৰবী 1958 (শ্ৰমাণ পত্ৰক খনুসাব)।

বৃত্তি: ভাৰতীয় নৌসেনামে তকনীকী সহায়ক, তকব ৱাঁদ ভাৰতীয় ৰেনক ৱাশিৰ্জা ৱিভাগ সঁ (বিঠাঘৰ্ড)।

প্ৰতি:

'সল্প্ৰফ', কথা সংগ্ৰহ (মৈথিনী) 2007

'কি', কৰিতা সংগ্ৰহ (মৈথিনী) 2011

'পবিত্ৰৰ্তন', কহানী সংগ্ৰহ (হিন্দী) 2019

'ৱেঁঘব', কৰিতা সংগ্ৰহ (হিন্দী) 2022

'তানার', কহানী সংগ্ৰহ (হিন্দী) 2024

খনুভৰ: ৱিভিন্ন ভাষা সঁ হিন্দী আ মৈথিনীমে খনুৱাদ। হিন্দী আ মৈথিনীক ৱিভিন্ন পত্ৰ-পত্ৰিকামে নেখ, কৰিতা, কথা, কহানী গলাদি প্ৰকাশিত।

খনুৱাদকক ঠিঙ্গ্পাণী: খনেক তেৱগ্ৰমিত্ৰ, স্নয়ং নগ্ন্ৰানি জী, হিন্দী তথা খ্ৰেজী মে খনুৱাদিত প্ৰস্তুকক মদতি সঁ দীৰ্ঘ কান তক মংখন কযনাক ৱাঁদ খনুৱাদ কযন গেন খ্ৰি। গা নগ্ন্ৰানিক প্ৰসিফ্ৰ কৰিতা খ্ৰি। নগ্ন্ৰানি সঁ নগাতাব হমব পত্ৰাচাব হোগত ছন। ও খ্ৰেজী আ তেৱগ্ৰক ৱিদ্বান ছনখি। হুনক কিছু পত্ৰ দেসিন-ৱঁযনা, হৈদৱাৱাঁদ মে ছপন খ্ৰি। -মানেশ্বৰ মন্মজ

সম্পাদকীয় ঠিঙ্গ্পাণী (খন্ড-৩)

খন্ড ৩- কৰিক প্ৰতিভা আ সলক খোজ- প্ৰস্তুত খন্ড "কাঠক ঘোড়া" কাৰ্যক সৰসঁ ছোঠ কিন্তু খলন্তু মাৰ্মিক আ ঘোষণামেক হিম্মা খ্ৰি। জতয পহিনেক খন্ড মে কৰি

মূঠক পদফিাশী, শৌষণক চিত্ৰণ আ শ্ৰনয়ক র্ণন কহ বহন ছনখি, ওতয খল্ড ৩ মে করি স্নয়ং ঋপন কাৰ্য-সাধনাক প্ৰতিভ্ৰা নেত ছখি। ঙা কোনো রাঁহবী যথার্থক নহি,রবন্ করিক ঋন্তুবংগ প্ৰতিৰ্হফতাক উদ্ধাষ ঋছি। "হম শীগত এক্ৰ ঠা গীত গৰ্ৰৈত ছী": এ পঞ্জিমে 'এক্ৰ ঠা গীত' শিদ্ধ করিক একনিগ্ৰতা, একাগ্ৰতা আ ঋষ্ট্ৰ সমৰ্পণক প্ৰতীক ঋছি। ও কহৈত ছখি জে শীগত হম জীৱনভবি একহী গীত গাৰ্ৰৈত বহৰ্, একহি সন্, পীড্া আ সংঘৰ্ষক স্নব। ঙা সংকেত ঋছি জে করি ঋপন সম্পূৰ্ণ বচনামেক শিঞ্জি কোনো ফৈশৈন রা র্ৰদনেত প্ৰবৃত্তিক নেন নহি, ঋপিত্ত শৌষিত-পীড্া তক পক্ষমে সমৰ্পিত কহ দেৰ্ৰয চাইত ছখি। "পেঠ সঁ এক ঋতড্ী রাঁহব নিকানি কহ, একতাবা র্ৰনাকহ": ঙা ঋবন্ত ফুব আ জৈৱিক ৱিষ্ম ঋছি। ঋতড্ী শীৱীবক ভীতবক সৰ্ৰসঁ গহীব, ক্ৰোমন ঋগ। করি কহৈত ছখি জে ঋপন ভীতবক ঋতড্ী নিকানি কহ ওকব একতাবা (একতাব ৱাঘ) র্ৰনা নেৰ্, আ ওকবা র্ৰজাৰ্ৰৈত গনী-ফ্ৰচী ঘুমৰ্। তাপেৰ্ৰ্য ঙা জে সন্ করিতা রাঁহব সঁ উধাব নেন ভাৱ রা ঋনকাব নহি, রবন্ ঋপন ঋতবামোক ঋতড্ী সঁ নিকনন চীকোব হোগত ঋছি। ঋপন ভীতবক ৱেদনাৰ্কে তাব র্ৰনা কহ র্ৰজাএৰ্ৰ তখনে করিতামে প্ৰাণ ঋৰ্ৰৈত ঋছি। ঙা দিগস্নব করিতা ঋন্দাননক মূন ভাৱনা ঋছি- নংগঠে হোগত, সৰ্ৰ ঋাৱৰণ হঠা কহ বচনা কবৰ্। "সন্ কেঁ স্ননি স্কহৰনা কানক তনাশি মে, হরা পব সৱাবী কহ, সম্পূৰ্ণ ৱিষ্ম ছানি মাৱৰ্। ": ঙা সমাপন পঞ্জি করিক ৱিবাঠ খোজযাত্ৰাক ঘোষণা ঋছি। ও সন্ কেৱন ঋপনে কহৰ্ৰাক নেন নহি কবতা, ও স্ননযৱনা কানক তনাশি কৰৈত ছখি। তাপেৰ্ৰ্য ঙা জে সন্ ৱহুত লোক কহৈত ঋছি, ফ্ৰদা স্ননযৱনা তেযাব নহি ঋছি। করি পাঠক রা শ্ৰীতামে ওহী সন্-গ্ৰহণক সামৰ্থ্য উপেন্ন কবয চাইত ছখি। 'হরা পব সৱাবী কহ' ঙা ৱিষ্ম সীমাহীনতা, নিৰ্ভৌতিকতা আ স্নতন্দ্ৰ ঋমোক প্ৰতীক ঋছি- ও করি জে কতহু ঠহৰৈত নহি, ৱহ্ননমে ৱৈধৈত নহি, সন্ক খোজমে দুনিয়া ছানি মাৰৈত ঋছি। কেন্দ্ৰীয় ভাৱ: খল্ড ৩ একঠা সঞ্জিষ্কপ্ত কাৰ্য-প্ৰতিভ্ৰাপত্ৰ ছী। এহিমে করি ঋপন স্থিতি স্পষ্ট কৰৈত ছখি: (১) হম একনিগ্ৰ ছী, (২) হম ঋপন ঋতবামোক ঋতড্ী তক জাএৰ্ৰ, (৩) হম সন্ স্ননযৱনা কান খোজৰ্ৰ পূবা দুনিয়াঁমে। যএহ প্ৰতিভ্ৰা ঋগুক সমস্ত ৱিধ্ৰস আ সৃজনক ধূবী ৱৈত ঋছি। - গজেন্দ্ৰ ঠাফব

নগ্নফ্ৰনিক তেব্ৰগ কাৰ্য

'কাঠক ঘোড্া' (কোযা গ্বৰ্ৰম)

খল্ড-৩

৩

হম শীগত একু ঠা গীত গরৈত ছী
খা তাজীরন একু ঠা গীত গরৈত বহরঁ
পেঠসঁ এক খঁতড্ী রাঁহব নিকানি কহ
একতাবা রঁনাকহ ওকবা রঁজরৈত
গনী ফুচী গীত গরৈত ফিরৈত বহরঁ ।
সহ কেঁ সুনি সকহরনা কানক তনাশি মে
হরা পব সরাবী কহ
সম্পূর্ণ রিশ্নে ছানি মাবরঁ ।

-মানেশ্বিব মনুজ খাদর্শি নগব কাঁনোনী গোশীনা রোড মধুরঁনী পিন - 847211 মো.
- 9920674861 / 7464077106

খপন মঁতর্য editorial.staff.videha@zohomail.in পব পঠাউ ।

৩.+ বাজদের মঁডন- খানী পল্লা/ ভীতবিয়া কানরঁ



বাজদের মঁডন

খানী পন্নৱা/ ভীতবিযৱা কানরঁ

১

খানী পন্নৱা

খানী পন্নৱা পূর্ণিত: উজ্জব
 খাগু মে বাখন খন্ডি ।
 হাথ মে চুপ্পী সাধনে কনম খন্ডি
 খা হম উধিয়াগত বিচাবক সন্দ্ৰব মে
 হেনৈত-ডুরৈত হখোবিযৱা মৱৈত
 কতে সঁ কতে পহঁচ গেন ছী
 উগি বহন ছী
 ডুমি বহন ছী
 তখেন একটা হাথ
 হমবা হাথ কেঁ সহাবা দৈত খন্ডি ।
 পুন: ওহো হাথ ছুটি জাগত খন্ডি
 ধাবা খেঁচ নৈত খন্ডি
 লৈসহাবা ভএ ভসিয়া বহন ছী
 দেখি বহন ছী খাগাঁ মে
 দোসব খনজান সহাবা
 স্ফদা মধ্য মে খন্ডি কঠিন রাষ্ট ।
 নগারৈ পডত খপন তর্ক খা বৃগধ
 পতা নৈ ওতে পহঁচরঁ কখেন তক
 সঁসঁ রঁচত খাকি ডুমত তখেন তক ।
 (১৩.০২.২০২৩)

২

ভীতবিয়া কানৰ

হমৰো মন হোগএ জে রৌমিযাক কানি
ৰঁপবাহাগড্ কাঠি
খহী জেকাঁ খসারী নোব ।
খহাঁক নোব সৰঁ দেখেত খছি
খহাঁক কানৰঁ সৰঁ স্নেত খছি
খহাঁক সৰঁ দৈত খছি রৌন -ভরোস
খহাঁক কতেক স্নতঁত্ৰ ছী
কনরাক নেন
মন হনুক হোগত হৈত
কৰৈত গ্ৰা খেন
সমেটি নৈত হোগএর সন্ভক সংৰেদনা ।
হুদা হমবা ভীতবিয়া কানৰঁ কে স্নত ?
কে জানত হমবা খন্তুৰেদনা কে
ফহি হোগত মন কেঁ ?
হম কতেক পবতঁত্ৰ ছী
প্রলক্ষ মেঁ কানিযো নে সকে ছী
হিবদয খোনি কেঁ ।
খহাঁক নোবক নেন সঁহুনা
হমবা নোবক নেন কঠহঁসী ।
হমৰো কানন হোগত খছি
হুদা হম বোকনে ছী নোব
খহাঁক ৰঁচেরাঁক হেত্ত
তৈঁ খহাঁক নেন হম
পখেব মন ।
(১৪.০২.২০২৩)

-বাজদের মঁডন, মো:9199592920, গ্ৰা-মেন:mandalraj@gmail.com

খপন মঁতৰ্য editorial.staff.vidaha@zohomail.in পব পঠাউ ।

विदेह पेटार [४२१-५२१]
४२१ ४२२ ४२३ ४२४ ४२५ ...५२१

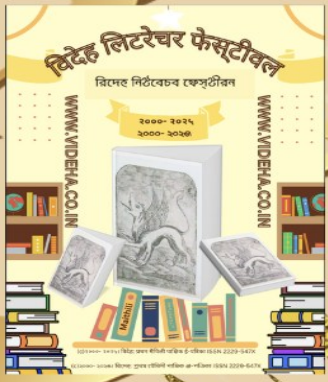

Videha Archives

Videha Archives

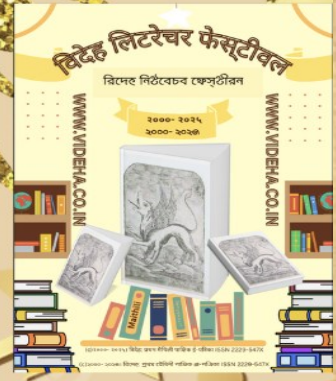
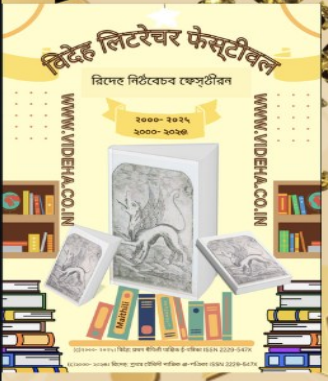

विदेह पेरिठाव [४२१-७२१]
४२१ ४२२ ४२३ ४२४ ४२५...७२१